

АТОН

Протокол работы ККТ

Версия 3.1

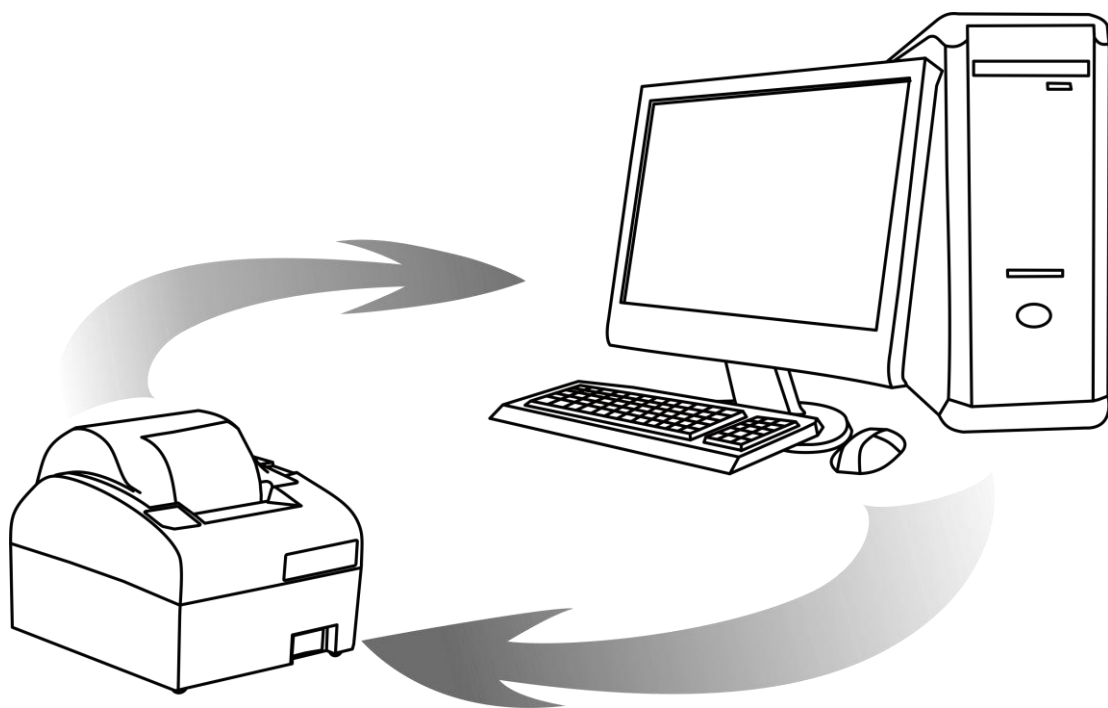

Руководство
программиста

2017

При описании подразумевалось, что читатель имеет навыки программирования на одном или нескольких языках программирования, а также знаком с используемым оборудованием, хотя бы на уровне руководства оператора из его комплекта поставки.

Оглавление

Введение	10
Авторские права	10
Структура документа	10
Используемые сокращения	11
Нижний уровень v. 2.	12
Структура блока команды и ответа	12
Поле <data [N]> команды и ответа	12
Поле <CRC> команды и ответа	13
Общий алгоритм обмена	13
Передача команды	16
Ответ на команду	16
Ошибки при передаче	16
Конфликтная ситуация	16
Нет ответа или неправильный ответ на запрос установки связи	17
Ошибка обнаружена в блоке <data [N]>	17
Нет передачи EOT	18
Диаграммы состояний	18
Активная сторона	19
Пассивная сторона	20
Нижний уровень v. 3.	21
Константы	21
Транспортная часть	22
Структура пакета данных при обмене	22
Логика работы	23
Диаграммы состояний обмена транспортного уровня	26
Со стороны ККТ	26
Со стороны ПК	27
Буфер заданий	28
Добавить задание в буфер	30
Логика работы	32
Получить состояние задания	33
Подтвердить получение результата	34
Очистить буфер	35
Асинхронный ответ	36
Добавить задание в буфер с одновременным подтверждением	36
Типичные сценарии	39
Успешное выполнение команды	39
При выполнении команды возникла ошибка	39
Переполнение очереди	40
Утерян пакет с данными об успешном исполнении команды	40
Верхний уровень	41
Обозначение команд	41
Пароль доступа при передаче команды	41

Совместимость с будущими версиями	41
Разрядность денежных величин	41
Разрядность количества	42
Формат передачи числовых значений	42
Формат передачи строковых значений	42
Данные в формате структуры	43
Возвращаемые значения и коды ошибок	43
Успешность выполнения команды	44
Структура описания команд	44
Поддерживаемые команды	45
Команды перехода между режимами	48
Вход в режим	48
Выход из текущего режима	49
Общие команды	50
Программирование даты и времени	50
Программирование даты	50
Программирование времени	50
Команды печати	51
Печать строки	51
Печать поля	52
Печать картинки с ПК	54
Печать картинки по номеру	55
Печать клише чека	56
Печать штрихкода	56
Печать штрихкода (добавление данных)	59
Печать штрихкода по номеру	59
Повторная печать последнего документа	59
Очистка буфера последнего документа	60
Добавить строку картинки в буфер в ОЗУ	60
Распечатать картинку из буфера в ОЗУ	60
Команды управления	61
Отрезать чек	61
Звуковой сигнал	61
Гудок	61
Передать данные в порт	61
Импульсное открытие денежного ящика	62
Открыть денежный ящик	63
Запросы	63
Запрос состояния ККТ	63
Запрос наличных	65
Получение последнего сменного итога	65
Получить тип устройства	65
Получение версии	66
Параметры картинки в массиве	66
Статус массива картинок	67
Состояние массива штрихкодов и картинок	67
Считать регистр	68

Особенности регистров:.....	75
Запрос кода состояния ККТ	79
Запрос состояния ЭЖ.....	81
Запрос активизированности кода защиты ККТ	82
Получить последний код ошибки	82
Запросы к ФН	83
Получить статус информационного обмена с ФН <A4h>	83
Запрос статуса ФН	84
Запрос номера ФН	85
Запрос срока действия ФН	85
Запрос версии ФН	85
Запрос последних ошибок ФН.....	85
Запрос параметров текущей смены	86
Получить статус информационного обмена	86
Найти фискальный документ по номеру.....	87
Запрос квитанции о получении фискального документа, фискальных данных в ОФД по номеру документа	89
Запрос количества ФД, на которые нет квитанции	89
Запрос итогов фискализации ФН.....	89
Запрос итогов фискализации ФН (вариант 2).....	90
Запрос параметра фискализации ФН	91
Запрос параметра фискализации ФН (вариант 2)	91
Запрос фискального документа в TLV формате	91
Чтение TLV фискального документа	92
Чтение TLV параметров фискализации	93
Команды записи и чтения реквизитов ФН	94
Запись реквизита	94
Особенности программирования реквизитов регистрации.....	96
Реквизиты кассовых чеков	102
Реквизиты чеков коррекции	106
Реквизиты настроек.....	107
Реквизиты фискального отчета.....	108
Реквизиты товарной позиции.....	109
Чтение реквизита.....	111
Команды режима Выбор	113
Демонстрационная печать.....	113
Технологическое обнуление ККТ	113
Инициализация таблиц начальными значениями	114
Ввод кода защиты ККТ	114
Команды режима регистрации	115
Открыть смену.....	115
Открыть чек	116
Регистрация.....	116
Аннулирование всего чека.....	118
Внесение денег	118
Выплата денег	119
Возврат.....	119
Формирование реквизита	120

Округление итога чека	120
Скидка/Надбавка на регистрацию	121
Регистрация скидки/надбавки	121
Отмена последней скидки/надбавки на регистрацию	122
Регистрация налога на весь чек	122
Расчет по чеку	122
Сторно расчета по чеку	123
Закрыть чек (со сдачей).....	124
Регистрация позиции	126
Комплексная команда регистрации позиции	128
Начать формирование позиции	128
Добавление данных к товарной позиции	128
Завершить формирование позиции.....	128
Команды режима отчетов без гашения	133
Начало снятия отчета без гашения	133
Печать нижней части чека	134
Получение данных ЭЖ	134
Команды режима отчетов с гашением	135
Снятие суточного отчета с гашением (закрытие смены)	135
Общее гашение.....	140
Выключение	140
Режим ввода заводского номера	141
Ввод заводского номера.....	141
Команды режима программирования.....	141
Работа с таблицами	141
Символ «печать картинки из памяти»	141
Символ «печать штрихкода из памяти»	142
Программирование таблицы.....	142
Чтение таблицы.....	143
Работа с внутренним ПО ККТ	144
Начало считывания дампа	144
Получение очередного блока данных ПО ККТ.....	144
Работа с картинками	145
Добавить строку картинки	145
Закрыть картинку	145
Очистить массив картинок	145
Начать считывание картинки	146
Получить очередную строку картинки.....	146
Работа со штрихкодами	147
Начать считывание штрихкода	147
Получить очередной блок данных штрихкода	149
Очистить массив штрихкодов	149
Режим доступа к ФН.....	150
Активация ФН.....	150
Закрытие архива ФН.....	150
Печать итогов регистрации/перерегистрации ККТ	150
Печать документа по номеру	150
Коды ошибок	151

Коды ошибок ККТ	151
Коды ошибок сети	156
Коды ошибок ОФД и реквизиты ответа ОФД	156
Коды ошибок ОФД.....	156
Коды ошибок в реквизите Код ответа оператора (тег 1022).....	156
Информация о неполадках в реквизите Сообщение оператора (тег 1206).....	157
Коды ошибок ФН	157
Приложение 1.....	158
Параметры устройства.....	158
Тип устройства	158
Модель устройства.....	159
Режимы, поддерживаемые устройством	159
Версия устройства.....	160
Название устройства	161
Приложение 2.....	162
О кодах защиты ККТ	162
Особенности защиты.....	163
Ввод кода защиты ККТ	164
О типах оборудования	164
Режимы и команды ККТ.....	164
Поддерживаемые команды	170
Информация о фискальном документе в ШК	174
Штрихкод типа 1	174
Штрихкод типа 2	175
Формирование web-ссылки.....	175
Приложение 3.....	176
Системные таблицы ККТ	176
Таблица 1. Товары.....	176
ККТ АТОЛ 90Ф.....	176
Таблица 2 «Тип и режимы кассы»	178
ККТ АТОЛ 11Ф.....	178
ККТ АТОЛ 15Ф.....	190
ККТ АТОЛ FPrint-22ПТК.....	201
ККТ АТОЛ 25Ф.....	213
ККТ АТОЛ 30Ф.....	225
ККТ АТОЛ 42ФС.....	236
ККТ АТОЛ 52Ф.....	247
ККТ АТОЛ 55Ф.....	258
ККТ АТОЛ 60Ф.....	269
ККТ АТОЛ 77Ф.....	280
ККТ АТОЛ 90Ф.....	292
ККТ Казначей ФА	298
Таблица 3 «Пароли кассиров и администраторов»	310
ККТ АТОЛ 11Ф, АТОЛ 15Ф, АТОЛ 30Ф, АТОЛ 60Ф.....	310
ККТ АТОЛ FPrint-22ПТК, АТОЛ 25Ф, АТОЛ 77Ф.....	311
ККТ АТОЛ 42ФС, Казначей ФА.....	312
ККТ АТОЛ 52Ф, АТОЛ 55Ф.....	313

ККТ АТОЛ 90Ф	314
Таблица 4 «Параметры скидок и надбавок»	315
ККТ АТОЛ 11Ф, АТОЛ 15Ф, АТОЛ 25Ф, АТОЛ FPrint-22ПТК, АТОЛ 25Ф, АТОЛ 30Ф, АТОЛ 42Ф, АТОЛ 52Ф, АТОЛ 55Ф, АТОЛ 60Ф, АТОЛ 77Ф, АТОЛ 90Ф, Казначей ФА	315
Таблица 5.....	315
Таблица 6 «Текст в чеке»	316
ККТ АТОЛ 11Ф, АТОЛ 15Ф, АТОЛ 30Ф.....	316
ККТ АТОЛ FPrint-22ПТК, АТОЛ 25Ф, АТОЛ 77Ф	316
ККТ АТОЛ 42ФС, Казначей ФА.....	316
ККТ АТОЛ 52Ф, АТОЛ 55Ф.....	317
ККТ АТОЛ 60Ф.....	317
ККТ АТОЛ 90Ф.....	317
Таблица 7 «Наименования секций и налоги по секциям»	318
ККТ АТОЛ 11Ф, АТОЛ 15Ф, АТОЛ 30Ф, АТОЛ 60Ф	318
ККТ АТОЛ FPrint-22ПТК, АТОЛ 25Ф, АТОЛ 77Ф	318
ККТ АТОЛ 42Ф, Казначей ФА.....	319
ККТ АТОЛ 52Ф, АТОЛ 55Ф.....	320
ККТ АТОЛ 90Ф.....	321
Таблица 8.....	321
Таблица 9 «Подключенное оборудование»	322
ККТ АТОЛ 11Ф.....	322
ККТ АТОЛ 15Ф, АТОЛ 30Ф, АТОЛ 60Ф.....	323
ККТ АТОЛ FPrint-22ПТК, АТОЛ 25Ф, АТОЛ 52Ф, АТОЛ 55Ф, АТОЛ 77Ф, Казначей ФА	324
ККТ АТОЛ 42ФС.....	325
ККТ АТОЛ 90Ф.....	325
Таблица 10 «Защита ККТ»	326
ККТ АТОЛ 11Ф, АТОЛ 15Ф, АТОЛ FPrint-22ПТК, АТОЛ 25Ф, АТОЛ 30Ф, АТОЛ 42ФС, АТОЛ 52Ф, АТОЛ 55Ф, АТОЛ 60Ф, АТОЛ 77Ф, АТОЛ 90Ф, Казначей ФА	326
Таблица 11.....	326
Таблица 12 «Наименования типов оплаты»	327
ККТ АТОЛ 11Ф, АТОЛ 15Ф, АТОЛ 30Ф, АТОЛ 60Ф	327
ККТ АТОЛ FPrint-22ПТК, АТОЛ 25Ф, АТОЛ 77Ф	329
ККТ АТОЛ 42ФС, казначей ФА	331
ККТ АТОЛ 52Ф, АТОЛ 55Ф.....	333
ККТ АТОЛ 90Ф.....	336
Таблица 13 «Налоги»	337
ККТ АТОЛ 11Ф, АТОЛ 15Ф, АТОЛ FPrint-22ПТК, АТОЛ 25Ф, АТОЛ 30Ф, АТОЛ 42ФС, АТОЛ 52Ф, АТОЛ 55Ф, АТОЛ 60Ф, АТОЛ 77, АТОЛ 90Ф, Казначей ФА.....	337
Таблица 14.....	339
Таблица 15 «Наименования реквизитов».....	339
ККТ АТОЛ 11Ф, АТОЛ 15Ф, АТОЛ FPrint-22ПТК, АТОЛ 25Ф, АТОЛ 30Ф, АТОЛ 42ФС, АТОЛ 52Ф, АТОЛ 55Ф, АТОЛ 60Ф, АТОЛ 77Ф, Казначей ФА	339
Таблица 16 «Ограничение скорости печати»	342
ККТ АТОЛ 77Ф.....	342
Таблица 17 «Настройка беспроводных соединений»	343
ККТ АТОЛ 11Ф, АТОЛ 15Ф, АТОЛ FPrint-22ПТК, АТОЛ 25Ф, АТОЛ 30Ф, АТОЛ 42ФС, АТОЛ 52Ф, АТОЛ 55Ф, АТОЛ 60Ф, АТОЛ 77Ф, АТОЛ 90Ф, Казначей ФА	343

Таблица 18.....	344
Таблица 19 «Настройка соединения с ОФД»	345
ККТ АТОЛ 11Ф.....	345
ККТ АТОЛ 15Ф, АТОЛ 30Ф, АТОЛ 60Ф.....	346
ККТ АТОЛ FPrint-22ПТК, АТОЛ 25Ф, АТОЛ 77Ф	347
ККТ АТОЛ 42ФС.....	348
АТОЛ 52Ф, АТОЛ 55Ф	349
ККТ АТОЛ 90Ф.....	350
ККТ Казначей ФА.....	351
Таблица 20 «Настройка шаблонов чеков»	352
Шаблон 1	354
Шаблон 2	360
Таблица 21 «Заголовки реквизитов в ФД».....	366
ККТ АТОЛ 11Ф, АТОЛ 15Ф, АТОЛ 30Ф, АТОЛ 60Ф	366
ККТ АТОЛ FPrint-22ПТК, АТОЛ 25Ф, АТОЛ 77Ф	366
АТОЛ 42ФС, Казначей ФА	366
ККТ АТОЛ 52Ф, АТОЛ 55Ф.....	367
ККТ АТОЛ 90Ф.....	367
Таблица 22 «Автоматическое снятие отчетов с гашением».....	368
ККТ Казначей ФА	368
Приложение 4.....	369
Кодовая страница 866 MS-DOS	369
Внутренняя кодировка ККТ.....	370
Кодовая страница Windows-1251	371
Кодировка символов CP 866	372
Приложение 5.....	373
Используемые кабели.....	373
Приложение 6.....	375
Типовые последовательности.....	375
Управление режимами	375
Простейшая последовательность формирования чека продажи.....	375
Формирование позиции с названием товара.....	376
Формирование чека продажи с названиями товаров и скидками на позиции и на чек.....	376
Печать чека продажи параллельно с его формированием.....	378
Формирование чека продажи с использованием команды Регистрация скидки/надбавки и команды Регистрация налога	379
Формирование чека с наименованием товара (с записью данных в фискальный накопитель)	380
Считывание дампа.....	381
Считывание списка картинок.....	381
Считывание картинок.....	382
Запись картинки.....	382

Введение

Протокол обмена v.2 и v.3 предназначены для написания драйверов следующих моделей контрольно-кассовой техники (ККТ):

- АТОЛ 11Ф;
- АТОЛ 15Ф;
- АТОЛ FPrint-22ПТК/АТОЛ 22Ф;
- АТОЛ 25Ф;
- АТОЛ 30Ф;
- АТОЛ 42ФС;
- АТОЛ 52Ф;
- АТОЛ 55Ф;
- АТОЛ 60Ф;
- АТОЛ 77Ф;
- АТОЛ 90Ф;
- Казначей ФА

и стыковки с ними различных устройств.

Авторские права

Данный протокол является объектом авторских прав компании АТОЛ.

Данный протокол обмена может свободно использоваться только для написания драйверов указанных ККТ и стыковки с ними различных устройств.

Данный протокол обмена не может быть использован для реализации в других ККТ без письменного согласия компании АТОЛ.

Структура документа

Документ состоит из двух основных частей: «Нижний уровень» (v.2 и v.3) и «Верхний уровень».

Под командой понимается посылка, состоящая из кода команды и данных (они могут отсутствовать), которые определяют тип действия для ККТ. На каждую команду ККТ присылает ответ, содержащий код ошибки, и данные (могут отсутствовать) в зависимости от команды. Исключением является команда **Гудок**, на которую не передается ответа. У отдельных команд, например, **Снятие суточного отчета с гашением**, ответ «Ошибок нет» означает, что команда принята в работу без ошибок, но результат ее выполнения можно

узнать позже путем запроса состояния (подробнее смотрите, например, описание команды **Снятие суточного отчета с гашением**). Все команды и ответы передаются по единому протоколу нижнего уровня, который отвечает за достоверность передачи данных (при помощи механизма контрольных сумм и повторов). Таким образом, в разделе «Нижний уровень» описан общий для всех команд и ответов алгоритм их передачи и приема.

В разделе «Верхний уровень» описаны конкретные коды команд, передаваемые в них данные и форматы ответов на команды, а также возможные коды ошибок и их описание.

Используемые сокращения

ДП	Дисплей покупателя
ЕГАИС	Единая государственная автоматизированная информационная система
ЗН	Заводской номер ККТ
ИНН	Идентификационный номер налогоплательщика
ККТ	Контрольно-кассовая техника
КЛ	Контрольная лента
ОФД	Оператор фискальных данных
ПК	Персональный компьютер
ПО	Программное обеспечение
ПФ	Печатная форма
РН ККТ	Регистрационный номер ККТ
ФД	Фискальный документ
ФН	Фискальный накопитель
ФНС	Федеральная налоговая служба
ФПД	Фискальный признак документа
ФФД	Формат фискальных документов
ЭЖ	Электронный журнал (контрольная лента, распечатанная на чековой ленте)

Нижний уровень в. 2.

Для передачи используется протокол связи со скоростью обмена 1200, 2400, 4800, 9600, 14400, 38400, 57600 или 115200 бод с физическим кадром:

- 1 стартовый бит;
- 8 битов данных;
- 1 стоповый бит (без проверки на четность);
- 3 линии (TXD, RXD, GND).

Хост – ПК, POS, пульт управления ТРК и любое другое устройство, осуществляющее управление кассовым аппаратом.

Управляющие символы протокола:

Обозначение	Описание	Код
ENQ	Запрос	05H
ACK	Подтверждение	06H
STX	Начало текста	02H
ETX	Конец текста	03H

Обозначение	Описание	Код
EOT	Конец передачи	04H
NAK	Отрицание	15H
DLE	Экранирование управляющих символов	10H

Структура блока команды и ответа

STX <data[N]> ETX <CRC>

- STX** – флаг начала блока команды или ответа,
<data[N]> – посылаемые данные (N байт),
ETX – флаг конца блока команды или ответа,
<CRC> – байт контрольной суммы.

Поле <data [N]> команды и ответа

<data [N]>

Количество байт данных (**N**) не должно превышать:

- АТОЛ FPrint-22ПТК $N \leq 62$;
- АТОЛ 11Ф $N \leq 46$;
- АТОЛ 15Ф $N \leq 46$;
- АТОЛ 25Ф $N \leq 57$;
- АТОЛ 30Ф $N \leq 46$;

- АТОЛ 52Ф $N \leq 66$;
- АТОЛ 55Ф $N \leq 50$;
- АТОЛ 60Ф $N \leq 46$;
- АТОЛ 77Ф $N \leq 57$;
- АТОЛ 90Ф $N \leq 46$;
- АТОЛ 42ФС $N \leq 62$;
- Казначей ФА $N \leq 62$.

Байты данных, равные DLE и ETX, передаются как последовательность двух байт: 10h как <DLE DLE>, 03h как <DLE ETX>. Такая операция далее будет называться **маскировкой**. Все остальные байты (даже равные остальным управляющим символам) передаются просто – как один байт. DLE аналогичен символу '\ в языке C (сравните последовательности "\n", "\\n", "\\n", "\\n" и <DLE ETX>, <DLE DLE>, <DLE DLE ETX>, <DLE DLE DLE ETX>).

Поле <CRC> команды и ответа

Контрольная сумма подсчитывается по алгоритму: «выполнение операции побайтное исключающее ИЛИ (XOR) по всем символам блока, включая ETX, но исключая STX».



Передать блок данных <1F 00 FF 10 02 03 1A>.

Маскируем байты, равные DLE и ETX (10h и 03h): <1F 00 FF 10 10 02 10 03 1A>.

Добавляем в конец ETX: <1F 00 FF 10 10 02 10 03 1A 03>.

Подсчитываем <CRC>:

$1F \text{ XOR } 00 \text{ XOR } FF \text{ XOR } 10 \text{ XOR } 10 \text{ XOR } 02 \text{ XOR } 10 \text{ XOR } 03 \text{ XOR } 1A \text{ XOR } 03 = E8$.

Добавляем в начало STX: <02 1F 00 FF 10 10 02 10 03 1A 03>.

Добавляем в конец <CRC>: <02 1F 00 FF 10 10 02 10 03 1A 03 E8>.

Передавать следует последовательность байт, полученную после шага 5.

Общий алгоритм обмена

Команда и ответ пересылаются по одинаковому симметричному протоколу:

Хост		ККТ
Команда	→	
Ожидание ответа	T5	Анализ и выполнение команды
	←	Ответ

Передача производится от **Передатчика** к **Приемнику** (**Активной** называется сторона, посылающая команду и принимающая ответ на нее, **Пассивной** – принимающая команду и отвечающая на нее):

Тип обмена	Хост	ККТ
Команда	Активный передатчик	Пассивный приемник
Ответ	Активный приемник	Пассивный передатчик

Алгоритм обмена выглядит следующим образом:



Используемые таймауты:

T1	T2	T3	T4	T5	T6	T7	T8
0,5 сек	2 сек	0,5 сек	0,5 сек	10 сек	0,5 сек	0,5 сек	1 сек

Для некоторых команд значение T5 указано в таблице ниже.

Команда (HEX)	Таймаут (сек.)	Название команды
4Ah	20	Закрытие чека
5Ah	40	Снятие суточного отчета с гашением
6Bh	10	Технологическое обнуление ККТ
8Dh	20	Печать картинки по номеру
8Eh	20	Печать картинки с ПК
91h	45	Чтение регистров
A8h	120	Печать итогов регистрации/перерегистрации ККТ
A9h	120	Печать итогов смены по номеру смены
A6h	50	Активация ФН
A7h	20	Закрытие архива ФН

Команда (HEX)	Таймаут (сек.)	Название команды
AAh	120	Печать контрольной ленты по номеру смены
ABh	120	Печать документа по номеру
ACh	120	Отчет по диапазонам дат
ADh	120	Отчет по диапазонам смен

Нейтральное состояние – состояние, в котором станции находятся большую часть времени. В нейтральном состоянии ККТ либо ожидает команды, либо выполняет команду **Хоста**. **Хост** в нейтральном состоянии находится в моменты времени между подачами команд или при ожидании ответа от ККТ. Для посылки данных **Передатчик** переходит в состояние передачи и запрашивает готовность к сеансу связи у потенциального Приемника, посылая ENQ. **Передатчик** ждет подтверждение готовности в течении времени **T1**. Если станция готова получить данные, то она переходит в состояние приема, сигнализируя о своем решении посылкой символа ACK. После этого станция становится **Приемником**. Получив подтверждение готовности **Приемника**, **Передатчик** начинает (не позднее, чем через T2 посылать кадр данных (команду или ответ).



Таймаут между посылкой байтов кадра не должен превышать T6.

Прием кадра данных ведется по алгоритму:

1. В течение времени T2 ждать получения STX (все байты, отличные от STX, игнорировать).
2. После STX все байты рассматривать как данные кадра.
3. Принимать кадр до получения ETX.
4. Если полученный байт ETX маскирован символом DLE, то рассматривать его как часть данных и продолжать прием – п.3.
5. Принять 1 байт после немаскированного ETX – <CRC>.



Таймаут ожидания очередного байта кадра должен быть равен T6.

Получив кадр данных, **Приемник** подсчитывает контрольную сумму посылки и сравнивает ее с полученной. Если контрольные суммы совпали, то **Приемник** подтверждает прием кадра данных – посылает ACK.

Передатчик обязан закрыть сеанс связи (послать EOT). Если **Передатчик** – **Хост**, то завершение сеанса связи означает готовность **Хоста** принять ответ. Если **Передатчик** – **ККТ**, то EOT означает завершение ответа на команду. В любом случае **Передатчик** переходит в нейтральное состояние после передачи EOT, а **Приемник** – после получения EOT.

Передача команды

Хост		ККТ
ENQ (запрос сеанса)	→	
	←	ACK (подтверждение приема)
STX, data[N], ETX, <CRC> (передача команды)	→	
	←	ACK (подтверждение приема)
EOT (завершение передачи)	→	

Ответ на команду

Время ожидания ответа от ККТ должно быть равным T5 сек.

Хост		ККТ
	←	ENQ (запрос)
ACK (подтверждение приема)	→	
	←	STX, data[N], ETX, <CRC> (передача ответа)
ACK (подтверждение приема)	→	
	←	EOT (завершение передачи)

Ошибки при передаче**Конфликтная ситуация**

Хост		ККТ
ENQ	→	
	←	ENQ
Ожидание (T7)		Ожидание (T8)
ENQ	→	

Каждая станция переходит в состояние ожидания на время T. Конфликтная ситуация регулируется различными значениями T: **Хост** – T7, **ККТ** – T8. **Хост** (для него ожидание короче) будет передавать свою информацию первым.

Нет ответа или неправильный ответ на запрос установки связи

Хост		ККТ
ENQ	→	
Ожидание (T1)		
ENQ	→	
Ожидание (T1)		
ENQ	→	
	←	NAK
ENQ	→	
Ожидание (T1)		
ENQ	→	
Ожидание (T1)		
EOT	→	

Если нет ответа или принят символ, отличный от ACK, **Передатчик** повторяет символ ENQ до 5 раз по истечении времени таймаута T1. Когда количество повторений исчерпано, **Передатчик** передает сигнал EOT и возвращается в нейтральное состояние. Если потенциальный **Приемник** не готов к получению данных, то он должен ответить NAK.

Ошибка обнаружена в блоке <data [N]>

Хост		ККТ
ENQ	→	
	←	ACK
STX, <data [N]>, ETX, <CRC>	→	
	←	NAK (отказ подтверждения приема – ошибка)
STX, <data [N]>, ETX, <CRC> (повтор кадра)	→	
	←	ACK
EOT	→	

При приеме сообщения анализируется текст между символами STX и ETX и проверяется на CRC. Если CRC не сошлись, формируется ответ NAK.

При получении ответа NAK, **Передатчик** повторяет свою информацию до тех пор, пока не получит подтверждение приема (ACK). Максимальное количество повторений одного сообщения, тем не менее, ограничено значением 10.

Нет передачи ЕОТ

Если **Приемник** не получает ЕОТ от **Передатчика** в течение T4 после посылки подтверждения приема кадра данных (АСК), то **Приемник** считает, что он принял ЕОТ и возвращается в нейтральное состояние.

Диаграммы состояний

Ниже приведены более подробно диаграммы состояний активной и пассивной сторон.

Активной называется сторона, посылающая команду и принимающая ответ на нее. В случае ККТ активной стороной является **Хост**.

Пассивной называется сторона, принимающая команду и отвечающая на нее. ККТ всегда являются пассивной стороной.

Диаграммы показывают некоторые алгоритмические нюансы реализаций активной и пассивной сторон на границе **Приемник – Передатчик**.

Активная сторона

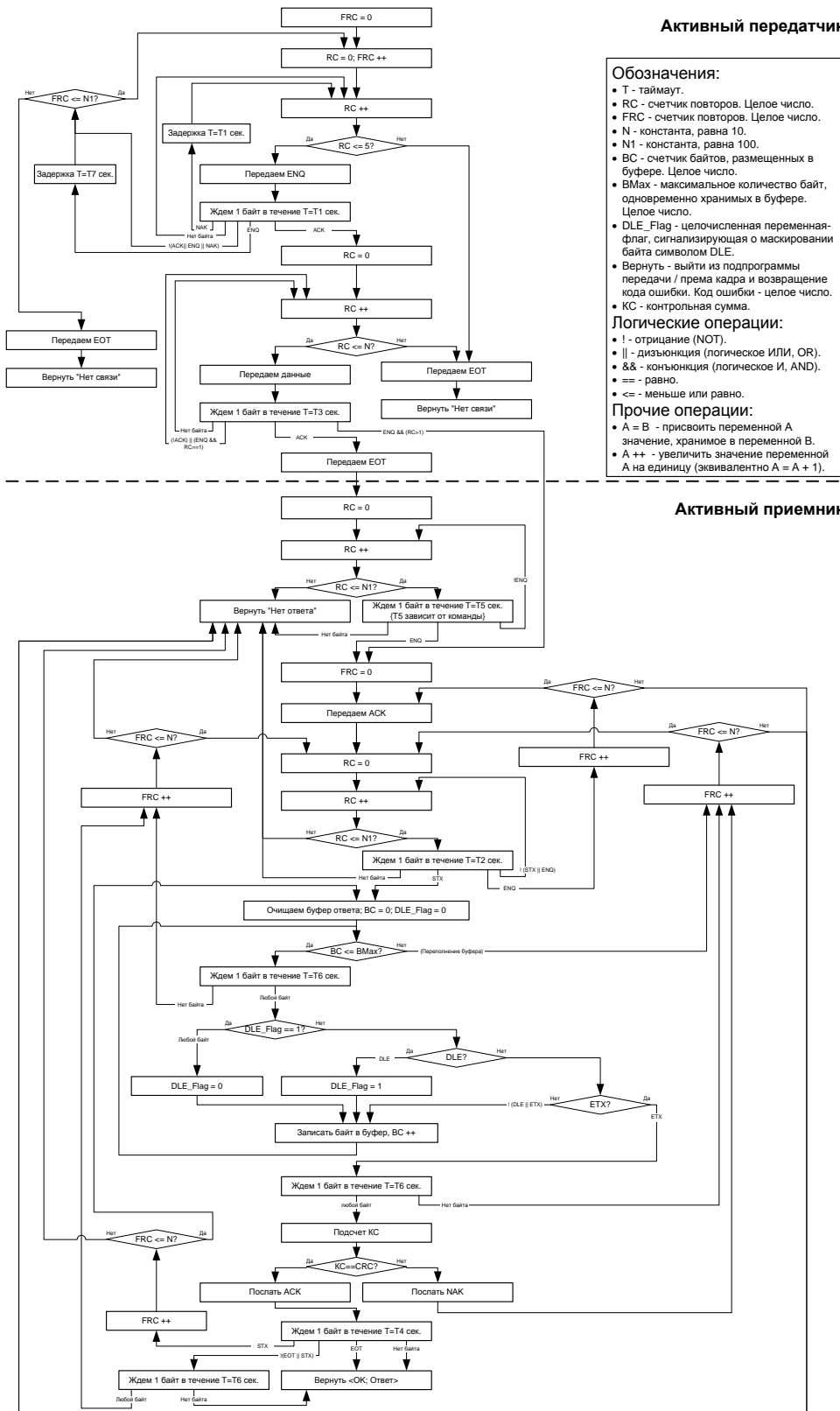

Активный передатчик

Обозначения:

- T - таймаут.
- RC - счетчик повторов. Целое число.
- FRC - счетчик повторов. Целое число.
- N - константа, равна 10.
- N1 - константа, равна 100.
- BC - счетчик байтов, размещенных в буфере. Целое число.
- BMax - максимальное количество байт, одновременно хранимых в буфере. Целое число.
- DLE_Flag - целочисленная переменная-флаг, сигнализирующая о маскировании байта символом DLE.

Логические операции:

- ! - отрицание (NOT).
- || - дизъюнкция (логическое ИЛИ, OR).
- && - конъюнкция (логическое И, AND).
- == - равно.
- <= - меньше или равно.

Прочие операции:

- A = B - присвоить переменной A значение, хранимое в переменной B.
- A ++ - увеличить значение переменной A на единицу (эквивалентно $A = A + 1$).

Активный приемник

Пассивная сторона

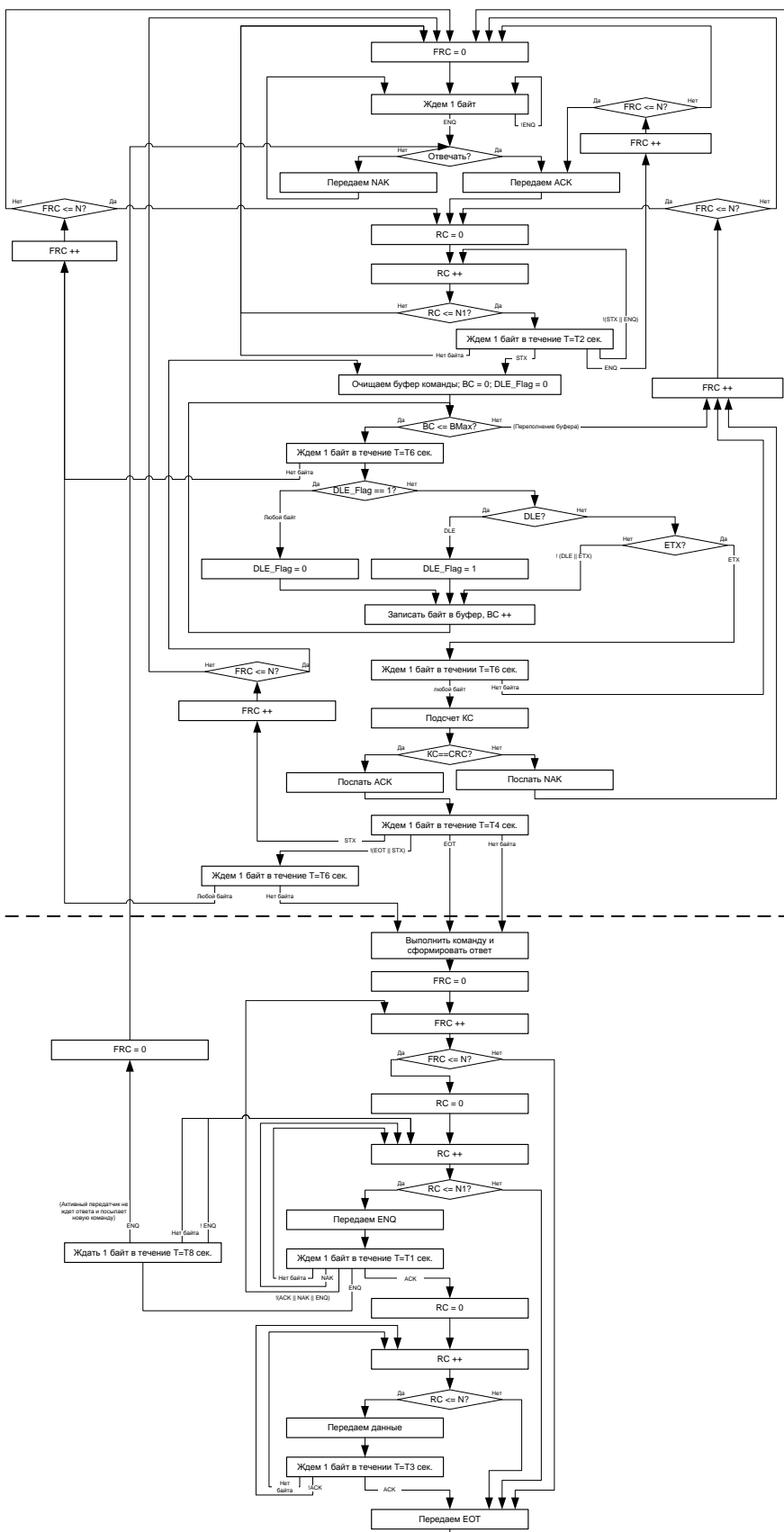

Пассивный приемник

- Обозначения:**
- T - таймаут.
 - RC - счетчик повторов. Целое число.
 - FRC - счетчик повторов. Целое число.
 - BC - счетчик байтов, размещенных в буфере. Целое число.
 - BMax - максимальное количество байт, одновременно хранимых в буфере. Целое число.
 - N - константа 10.
 - N1 - константа 100.
 - DLE_Flag - целочисленная переменная-флаг, сигнализирующая о маскировании байта символом DLE.
 - Вернуть - выйти из подпрограммы передачи / према кадра и возвращение кода ошибки. Код ошибки - целое число.
 - KC - контрольная сумма.
- Логические операции:**
- ! - отрицание (NOT).
 - || - дизъюнкция (логическое ИЛИ, OR).
 - && - конъюнкция (логическое И, AND).
 - == - равно.
 - <= - меньше или равно.
- Прочие операции:**
- A = B - присвоить переменной A значение, хранимое в переменной B.
 - A ++ - увеличить значение переменной A на единицу (эквивалентно A = A + 1).

Пассивный передатчик

Нижний уровень v. 3.

В протоколе v. 3.0 нижний уровень условно разделен на две части, для реализации каждой из которых используется механизм, реализуемый другой его частью:

- **транспортная** часть отвечает за обмен пакетами по физическому уровню;
- **буфер заданий** осуществляет организацию очереди получаемых заданий.

При описании будем использовать условные обозначения:

- **"Name"** – имя константы (значения констант приведены в подразделе «Константы»).
- **Name** – имя переменной или параметра. При таком формате указания имени параметра учитывается только его наличие и положение относительно других параметров, а не его значение, размерность и т.п.
- **Name [X]** – имя переменной или параметра с указанием его фиксированной длины в байтах. Все параметры двоичные (беззнаковые), если в описании не указано иного. Если в скобках ничего не указано (пустые скобки), то считается, что длина параметра не предопределена (определяется другими параметрами).
Все передаваемые многобайтовые значения передаются по правилу «младший байт первым».

Константы

Транспортный уровень

Обозначение	Код
STX	0xFE
ESC	0xFD
TSTX	0xEE
TESC	0xED

Ошибки

Обозначение	Код
E_Overflow	0xB1
E_AlreadyExists	0xB2
E_NotFound	0xB3
E_IllegalValue	0xB4

Статус задания

Обозначение	Код
Pending	0xA1
InProgress	0xA2
Result	0xA3
Error	0xA4
Stopped	0xA5
AsyncResult	0xA6
AsyncError	0xA7
Waiting	0xA8

Команды буфера

Обозначение	Код
Add	0xC1
Ack	0xC2
Req	0xC3
Abort	0xC4
AckAdd	0xC5



По существу статусы задания "AsyncResult" и "AsyncError" не являются таковыми, но в пакете при передаче занимают «эквивалентное» место.

Транспортная часть

Структура пакета данных при обмене

Обмен в обоих направлениях производится пакетами с единой структурой:

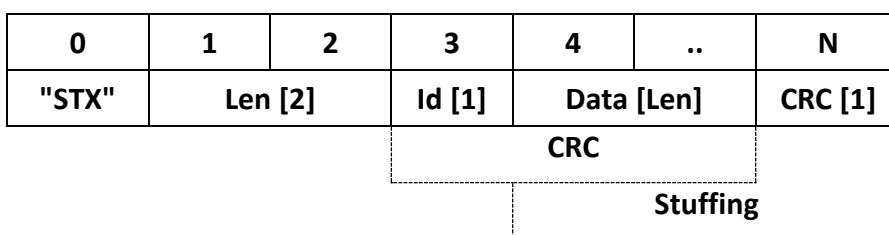

Обозначение	Описание
Byte stuffing	<p>Для того чтобы байт "STX" не встречался в полях Data и CRC, при передаче байтов этих полей применяется маскирование (Byte stuffing): если очередной байт <u>не равен</u> "STX" или "ESC", то он передается как есть. Если байт <u>равен</u> "STX", то вместо него передается пара байтов: "ESC" и "TSTX". Если байт равен "ESC", то вместо него передается пара байтов: "ESC" и "TESC". Следует заметить, что байты, равные "TSTX" и "TESC", передаются как есть (без дополнения лишними байтами).</p> <p>Получение сочетания "ESC" + XX, где XX <u>не равен</u> "TSTX" или "TESC", считать нарушением обмена – пакет отбрасывать.</p>
Len	<p>Количество информационных байтов в поле Data. При передаче производится маскирование, поэтому количество байтов реально передаваемых по физическому каналу может быть больше указанного значения. Чтобы само поле Len не требовало маскирования нужно учитывать:</p> <ul style="list-style-type: none"> – допустимые значения 0x0000..0x7E7F, – в младшем байте следует передавать младшие 7! (а не 8) битов значения длины (бит 7 содержит 0); – а в старшем передавать остальные 8 бит. <pre> unsigned char* Buf; Buf [1] = (unsigned char) Len & 0x7F; //младший байт длины Buf [2] = Len >> 7; //старший байт длины </pre>
Id	<p>По номеру Id можно определить, ответом на какой из пакетов данных ПК является этот пакет. То есть ПК нумерует отсылаемые пакеты по своему усмотрению, а ККТ в ответных пакетах указывает, что «это ответ на такой-то пакет</p>

Обозначение	Описание
	ПК». Допустимые значения для id , используемых ПК, 0x00..0xDF. Остальные значения зарезервированы.
Data	Это информационная часть пакета, которую транспортная часть протокола никак не интерпретирует (это делает вторая часть протокола – буфер заданий, подробнее смотрите в разделе «Буфер заданий»).
CRC	Контрольная сумма CRC8 по полям Id и Data (с учетом маскирования). Начальное значение: 0xFF (Полином: $x^8+x^5+x^4+1$ / 0x31 / “CRC-8-Dallas/Maxim”).

Логика работы

1. Первым по каналу передается байт с индексом 0 (то есть "STX").
2. ПК при формировании пакета может назначить любое допустимое значение **Id**. Рекомендуется – монотонно нарастающее.
3. ККТ, отвечая на пакет ПК, использует тот же **Id**.
4. Если **CRC** не совпадает, то пакет отбрасывается.
5. Если в середине пакета встретилось "STX", то предыдущая полученная часть пакета игнорируется (отбрасывается) и начинается получение нового пакета.
6. Если **Id** или **Len** имеют некорректное значение или ПК прислал неизвестную команду, то ККТ шлет пакет без информационной части ("STX", 0x0000, **Id**, **CRC**) для сигнализации об ошибке.
7. Транспортный уровень получает пакеты в прерывании, там же их обрабатывает (не путать с «исполняет команды ККТ»).
8. Так как команда верхнего уровня в ККТ может выполняться достаточно длительное время, то во время исполнения одной команды можно передать следующую команду. Реализация транспортного уровня ведется в прерываниях (**UART**), а исполнение команд верхнего уровня – в основном цикле **MCU** ККТ. То есть считается, что в ККТ есть два потока: транспортный уровень (прием пакетов) и верхний уровень (поток ККТ).
9. Назовем команды верхнего уровня, доставленные в пакете транспортным уровнем из ПК, **заданием**.
10. Транспортный уровень имеет команды **Добавить задание в буфер**, **Получить результат исполнения задания**, **Очистить буфер заданий**, которые исполняет в прерывании и сразу же отправляет ответный пакет (синхронно с точки зрения ПК).

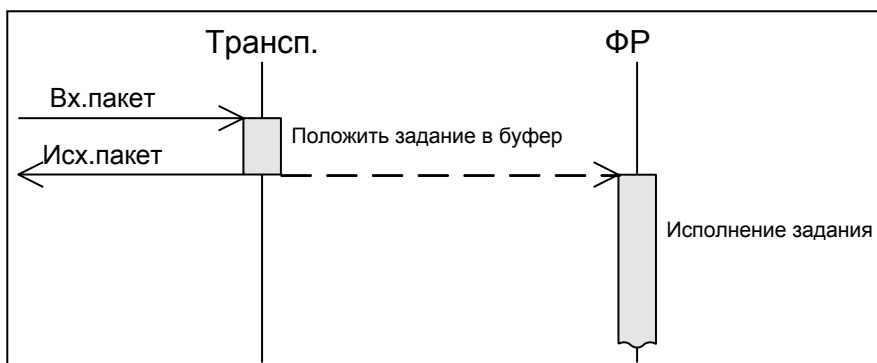

11. Полученные задания транспортный уровень складывает в буфер **FIFO** (в прерывании).
12. Основной поток MCU ККТ, реализующий функции ККТ, берет очередное задание из буфера, исполняет команду ККТ и складывает результат ее исполнения на место задания в буфере.
13. ПК может командой (по транспортному уровню) запросить результат исполнения задания или указать, чтобы ККТ сразу после исполнения задания отправил в ПК (асинхронно с точки зрения ПК) пакет с результатом задания.

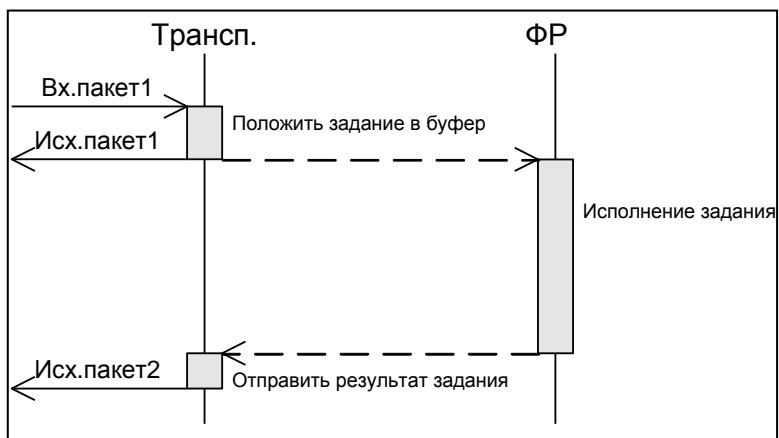
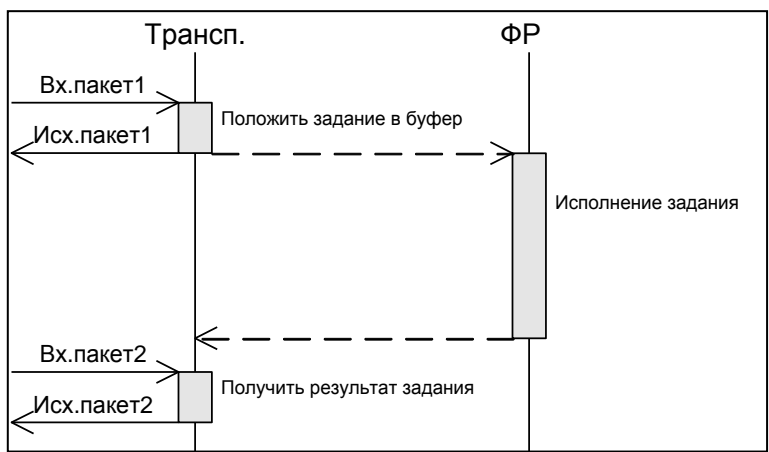

Транспортный уровень позволяет настроить «конвейер»:

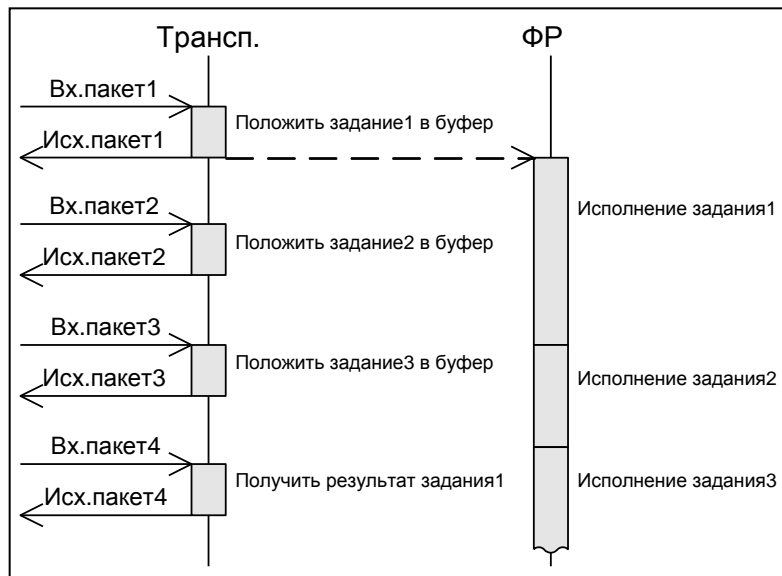

Диаграммы состояний обмена транспортного уровня

Со стороны ККТ

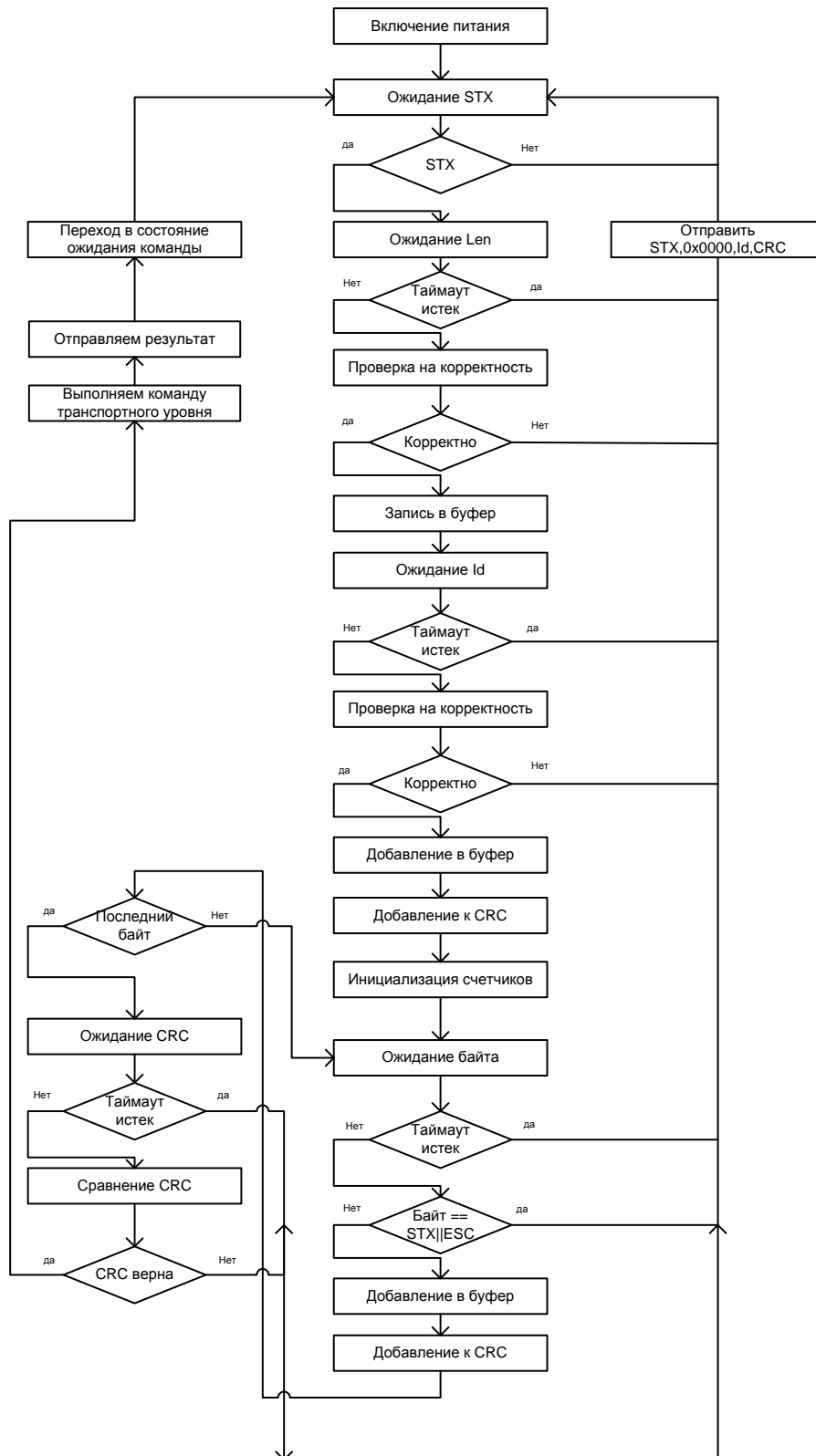

Со стороны ПК

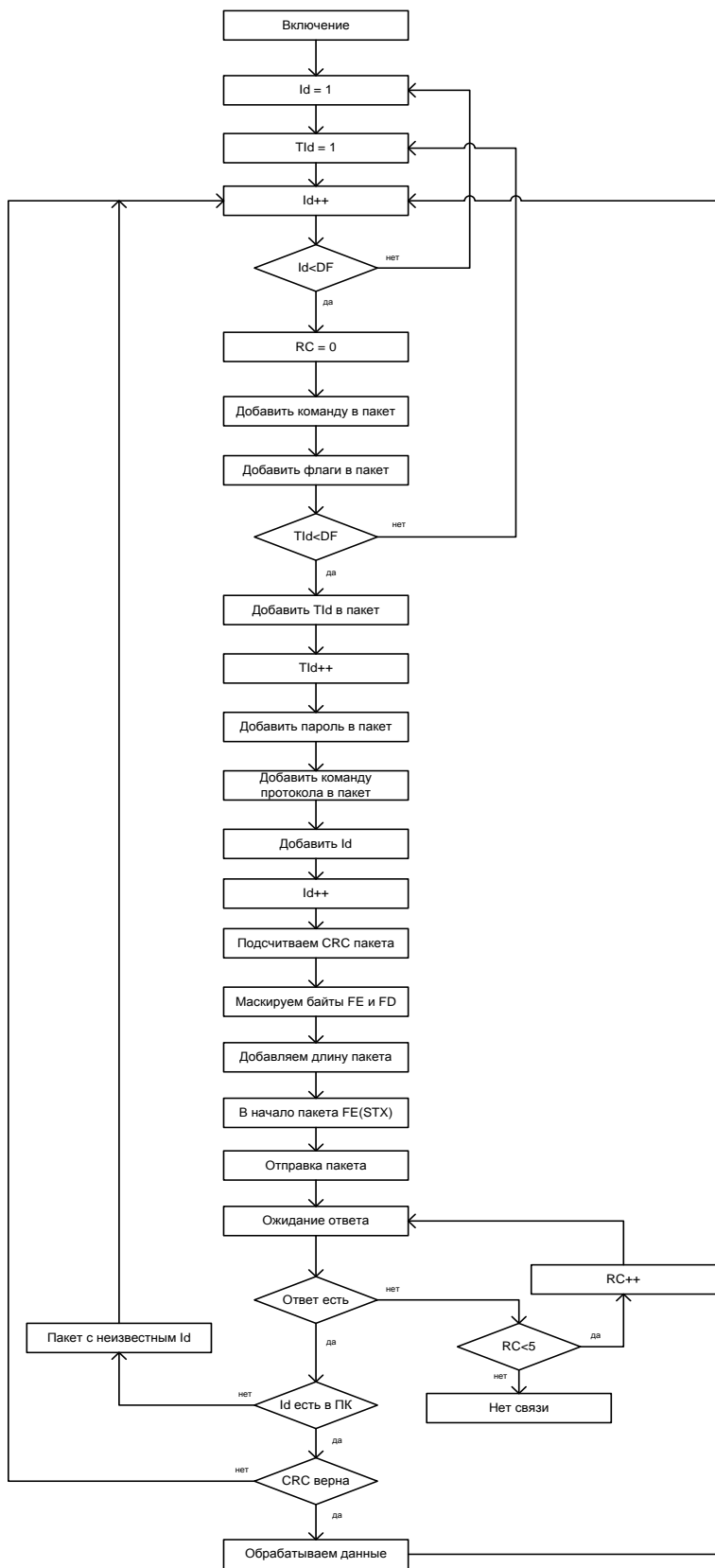

Буфер заданий

1. В ККТ есть буфер заданий **FIFO**. Его емкость не регламентируется (зависит от модели ККТ, динамического распределения памяти ККТ и т.п.).
2. Буфер может быть в одном из состояний:
 - **"Complete"** – в буфере нет заданий или все задания из буфера исполнены потоком ККТ.
 - **"Running"** – одно из заданий, находящихся в буфере, исполняется потоком ККТ.
 - **"Error"** – при исполнении одного из заданий возникла ошибка.
3. Все получаемые транспортным уровнем задания помещаются в буфер.
4. Исполнение заданий из буфера производится потоком ККТ **до возникновения первой ошибки**. При возникновении ошибки буфер переходит в режим **"Error"**, исполнение заданий прекращается. Из состояния **Error** в состояние **Complete** буфер можно вывести только командой полной очистки буфера.
У задания есть признак «игнорировать ошибку». При возникновении ошибки в процессе исполнения такого задания, работа буфера не прекращается (ошибка игнорируется).
5. Задание в буфере может иметь статус:
 - **"Pending"** – задание помещено в буфер, но до него еще не дошла очередь.
 - **"InProgress"** – задание исполняется потоком ККТ в данный момент.
 - **"Waiting"** – задание исполняется в фоновом режиме. ККТ ожидает данные от внешнего устройства.
 - **"Result"** – задание исполнено потоком ККТ без ошибки.
 - **"Error"** – задание исполнено потоком ККТ с ошибкой.
 - **"Stopped"** – задание было в состоянии **Pending** на момент возникновения ошибки при исполнении одного из предшествующих в буфере заданий.
6. При добавлении задания в буфер ПК передает с заданием его однобайтовый идентификатор **Tid** (не путать с **Id** транспортного уровня). По этому идентификатору ПК различает задания в буфере (при запросе статуса задания и т.п.). Допустимые значения для **Tid** 0x00..0xDF.
7. Если задание еще не исполнилось ККТ (состояния **"Pending"**, **"InProgress"**, **"Waiting"** или **"Stopped"**), то в буфере хранится само задание (пакет с командой верхнего уровня).
8. Когда задание исполнилось ККТ (состояния **"Result"** или **"Error"**), то в буфере в задании уже вместо пакета с командой верхнего уровня хранится пакет с ответом верхнего уровня.
9. ПК имеет возможность запросить статус любого задания, находящегося в буфере (по идентификатору задания **Tid**). Если задание исполнено (**"Result"** или **"Error"**), то вместе со статусом в ПК отсылается результат исполнения задания, сформированный ККТ (ответ верхнего уровня).
10. Каждое задание в буфере имеет флаг **NeedResult**. После исполнения задания с возведенным этим флагом поток ККТ отсылает в ПК асинхронно пакет с идентификатором задания и его результатом.

11. Каждое задание в буфере имеет флаг **IgnoreError**. Если этот флаг установлен и задание исполнилось с ошибкой, то буфер на это реагирует так же, как если бы задание исполнилось без ошибки.
12. Каждое задание в буфере имеет флаг **WaitAsyncData**. Если флаг установлен, то задание может находиться в буфере в состоянии **Waiting** сколько угодно долго. При добавлении нового задания, задание с установленным флагом **WaitAsyncData** в начале буфера не препятствует добавлению нового задания (подробнее смотрите описание команды **Add**). В ККТ вместо хранения флага для всех заданий в буфере можно реализовать хранение задания с установленным флагом **WaitAsyncData** в отдельной переменной – это несколько упрощает реализацию.
13. Если при исполнении задания ККТ возникает ошибка, то ККТ отправляет в ПК асинхронно пакет с идентификатором этого задания **Tid** и его результатом вне зависимости от флага **NeedResult**.

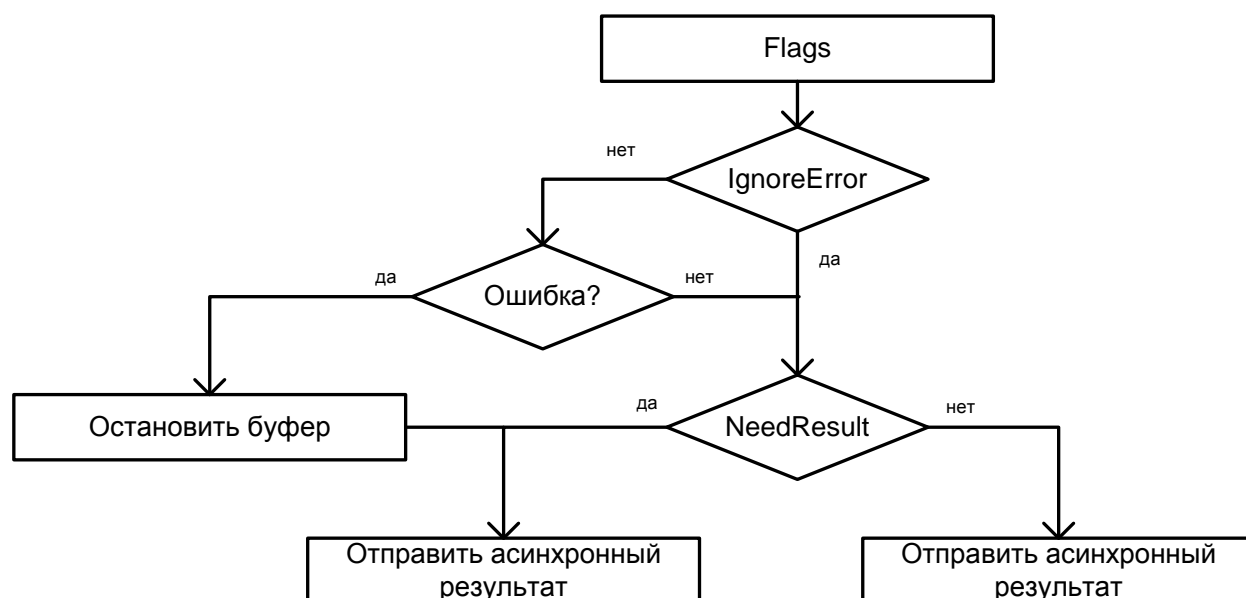

14. Все команды в первую очередь проверяют корректность значений параметров (команд работы с буфером, но не параметров самого задания). Если значение параметра недопустимое, то в ответ на команду отправляется код ошибки **"E_IllegalValue"** и индекс параметра, в котором обнаружена ошибка (параметры нумеруются, начиная с 0).

Добавить задание в буфер

Команда добавления нового задания в буфер. Команда имеет битовое поле **Флаги** – битовая маска:

0-й бит – флаг **NeedResult**, настройка передачи результата задания (0 – результат не передается, 1 – результат передается);

1-й бит – флаг **IgnoreError**, настройка работы с ошибками (0 – не игнорировать, 1 – игнорировать);

2-й бит – флаг **WaitAsyncData**, настройка ожидания выполнения задания (0 – сразу выполнять задание, 1 – ожидать выполнения задания сколько угодно долго, не препятствовать добавлению нового задания).

Биты 3..7 зарезервированы, для совместимости будущими версиями должны содержать 0, в случае если бит3=бит4=..= бит7≠0, то вернется **"E_IllegalValue"**.

Команда		Ответ	Описание
"Add", Flags [1], TId [1], Data []	→		
	←	"Pending"	Задание помещено в буфер, но пока не исполняется.
	←	"InProgress"	Задание помещено в буфер и уже исполняется.
	←	"Waiting"	Задание помещено в буфер и уже ожидает данных от внешнего устройства.
	←	"Result", Data []	Задание уже находилось в буфере и ККТ успела его успешно выполнить. Data – результат, возвращенный ККТ.
	←	"Error", Data []	Задание уже находилось в буфере, и ККТ успела его выполнить, но возникла ошибка. Data – результат, возвращенный ККТ.
	←	"Stopped", TIdErr [1]	Задание добавлено в буфер, но буфер находится в состоянии "Error" из-за ошибки, возникшей при исполнении ККТ задания TIdErr .
	←	"E_IllegalValue", PIdx [1]	Задание не может быть помещено в буфер – недопустимое значение параметра. PIdx = 0 (для Flags), PIdx = 1 (для TId).
	←	"E_AlreadyExists"	Задание не может быть помещено в буфер – в буфере уже есть задание с таким TId (и это не может быть повтором).
	←	"E_Overflow", TId2 [1]	Задание не может быть помещено в буфер – не достаточно места в буфере, так как не удастся удалить задание с TId2 (можно затереть только удачно завершенное задание с не установленным NeedResult).

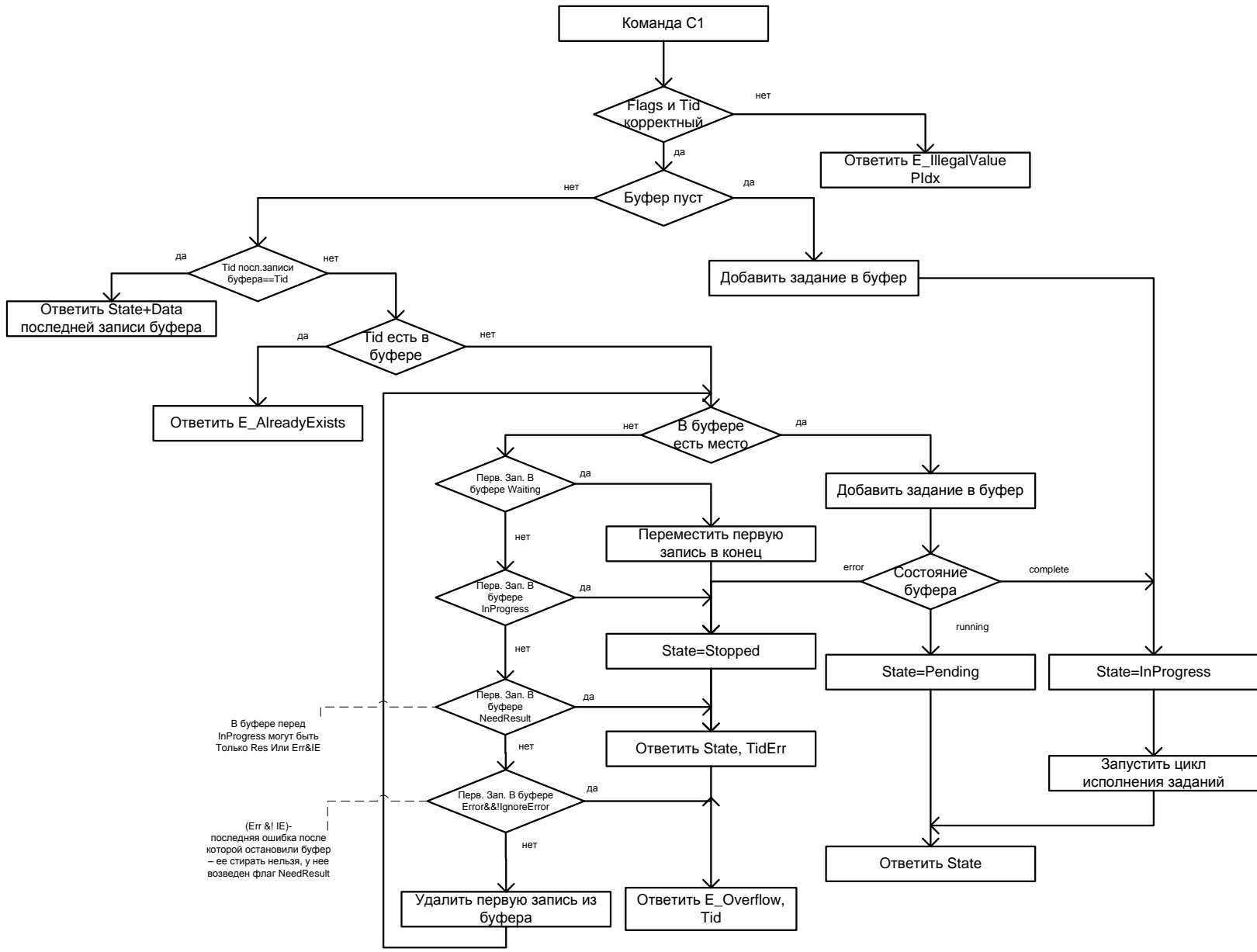

Логика работы

1. Задание добавляется в конец буфера.
2. Если нет свободного места, то затираются уже исполненные задания со сброшенным флагом **NeedResult** (для ПК результат не важен).
3. Затирать исполненные задания с установленным флагом **NeedResult** нельзя (для ПК важен результат).
4. Задание, при исполнении которого произошла ошибка, если у него **установлен** флаг **IgnoreError** (игнорировать ошибку), затирать можно. В случае если флаг не установлен, затирать нельзя (ПК может понадобиться код возникшей ошибки). Правило «Если **NeedResult** установлен, то затирать нельзя» тут тоже действует (см. пункт 2).
5. Затирать исполняющееся задание нельзя (возможно, что в процессе его исполнения возникнет ошибка, а **Tid** стерт).
6. Если в начале буфера находится задание в состоянии **Waiting**, то оно перемещается в конец буфера. Поскольку буфер кольцевой, это означает только изменение указателя (или указателей). В случае хранения задания с установленным флагом **WaitAsyncData** в отдельной переменной, данный механизм не требуется.
7. Понятия "**Complete**" и "**Running**" очень похожи. С точки зрения **WinAPI** "**Complete**" эквивалентно **WaitForSingleObject** в «живом» потоке.



Механизм переповторов базируется на том факте, что при нарушении обмена в момент добавления задания i ПК не начинает добавлять задание $i+1$ до тех пор, пока он не завершит работу с результатом добавления задания i . Дополнительно существует возможность запросить состояние задания по **Tid** (если у задания «есть» статус, то это задание уже добавилось в буфер). Но при этом нужно учитывать то, что если будет потерян ответ **E_AlreadyExists**, то запрос статуса с этим **Tid** будет неверен. Рекомендуется уделять особое внимание назначению **Tid** и «неполучению» ответа.



Нужно учитывать, что добавление задания в буфер, находящийся в состоянии "**Error**", не имеет практического смысла (это задание никогда не будет исполнено), но служит для информирования ПК о возникновении ошибки при исполнении другого задания с указанием, какого именно.

Получить состояние задания

Запрашивает статус задания и, если есть, результат его исполнения ККТ.

Команда		Ответ	Описание
"Req", TId [1]	→		
	←	"Pending"	Задание еще не начали исполнять.
	←	"InProgress"	Задание в данный момент исполняется.
	←	"Waiting"	Задание ожидает данных от внешнего устройства.
	←	"Result", Data []	Задание исполнено успешно. Data – результат, возвращенный ККТ.
	←	"Error", Data []	Задание исполнено с ошибкой. Data – результат, возвращенный ККТ.
	←	"Stopped", TIdErr [1]	Задание отменено из-за ошибки, возникшей при исполнении задания TIdErr .
	←	"E_IllegalValue", PIdx [1]	Недопустимое значение TId (PIdx = 0).
	←	"E_NotFound"	Задания с таким TId нет в буфере.

Если задание *i* исполнено (статус "**Result**" или "**Error**") и у него установлен флаг **NeedResult**, то флаг **NeedResult** у задания *i* сбрасывается. Это позволит при следующих добавлениях заданий в буфер затереть это задание. При этом нужно учитывать ограничение: не получив (потеряв) ответ на команду "**Req**", нельзя подать команду "**Add**", а потом опять пытаться получить "**Req**" этого задания – задание может быть уже стерто командой "**Add**".

Подтвердить получение результата

Этой командой ПК информирует ККТ о том, что ККТ может более не запрашивать данные о сохранности результатов **текущего** задания и **всех** ему **предшествующих** в буфере, кроме запросов с установленным флагом **WaitAsyncData** (нужно снять флаг **NeedResult** для **текущего** задания и **всех** ему **предшествующих** в буфере, кроме запросов с установленным флагом **WaitAsyncData**).

Команда		Ответ	Описание
"Ack", TId [1]	→		
	←	"Pending"	Задание еще не начали исполнять – команда не выполнена.
	←	"InProgress"	Задание в данный момент исполняется – команда не выполнена.
	←	"Waiting"	ККТ сняла флаг для задания и прекращает ждать данные от внешнего устройства. Состояние задание меняется на Result или Error на усмотрение прошивки.
	←	"Result"	ККТ сняла флаг для успешно исполненного задания.
	←	"Error"	ККТ сняла флаг для исполненного с ошибкой задания.
	←	"Stopped"	Команда не выполнена, так как задание отменено из-за ошибки, возникшей при исполнении другого задания.
	←	"E_IllegalValue", PIdx [1]	Недопустимое значение TId (PIdx = 0).
	←	"E_NotFound"	Задания с таким TId нет в буфере.

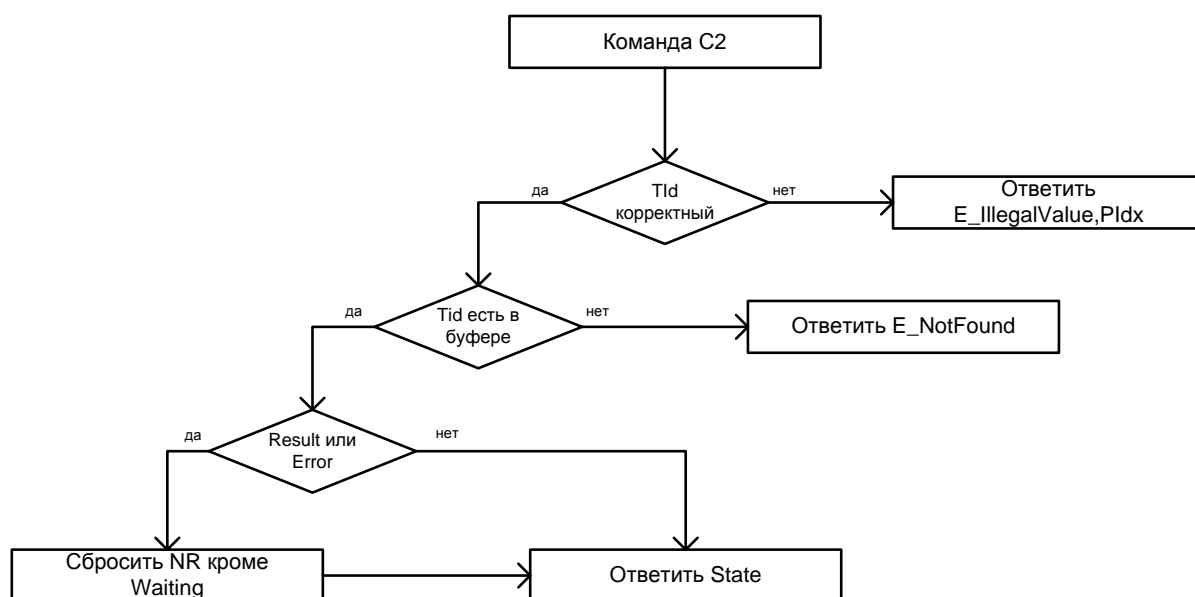

Если указанное задание не исполнено (состояние **"Pending"**, **"InProgress"**, **"Stopped"**), то флаг не сбрасывается ни у одного из заданий, даже если предыдущие уже исполнены. Так же флаг не сбрасывается, если указан неверный или несуществующий в буфере **Tid**.

Команда, фактически возвращает текущий статус указанного задания, но не возвращает данные (при **"Result"** и **"Error"**) или **Tid** (при **"Stopped"**), как это делают **"Add"** и **"Req"**.

Очистить буфер

Команда не просто чистит буфер, но и пытается прервать текущее исполняющееся задание. Команда удаляет все задания, вне зависимости от того, успешно оно или нет и установлен ли флаг **NeedResult**.

Команда		Ответ	Описание
"Abort"	→		
	←	"Result"	Все задания удалены и прерваны.
	←	"InProgress", Tid [1]	Все задания удалены, кроме того Tid , которое исполняется и не может быть прервано.

При текущей реализации верхнего уровня можно говорить, что **"Abort"** стирает из буфера все задания, имеющие любой статус, кроме **"InProgress"** (то есть будут стерты все выполненные и ожидающие исполнения задания, но останется исполняемое в данный момент).



Данная команда прерывает ожидание асинхронных данных от внешнего устройства, поэтому после ее выполнения нужно начать ожидание заново.

Асинхронный ответ

Пакет посылается на транспортном уровне с **Id** = 0xF0.

Команда		Ответ	Описание
Отсутствует			
	←	"AsyncResult", TId [1], Data []	Задание Tid исполнено успешно. Data – результат, возвращенный ККТ.
	←	"AsyncError", TId [1], Data []	Задание Tid исполнено с ошибкой. Data – результат, возвращенный ККТ.

ККТ не ждет никаких пакетов от ПК в ответ на этот пакет. То есть, если ПК не получил этот пакет в течение времени ожидания, то ПК должен сам запросить статус интересующих заданий командой **"Req"**.

Добавить задание в буфер с одновременным подтверждением

Это комбинация двух команд: **"Ack"** и **"Add"**. То есть одним пакетом ПК подтверждает ККТ получение результатов выполнения предыдущих команд (чтобы ККТ больше не запрашивала результат) и добавляет новое задание в буфер.

Команда		Ответ	Описание
"AckAdd", TIdAck [1], Flags [1], TIdAdd [1], Data []	→		
	←	"E_IllegalValue", PIdx [1]	Ack и Add не выполнены – недопустимое значение параметра. PIdx = 0 (для TIdAck), PIdx = 1 (для Flags), PIdx = 2 (для TIdAdd).
	←	"E_NotFound"	Ack не выполнен (задания с таким TIdAck нет в буфере). Добавление тоже не проводилось.
	←	"Pending"	Ack не выполнен, задание не помещено в буфер.
	←	"InProgress"	Ack не выполнен, задание не помещено в буфер.
	←	"Stopped"	Ack не выполнен, задание не помещено в буфер.
	←	StateAck [1], "Pending"	StateAck = {"Result" "Error"}. Ack выполнен удачно, задание помещено в буфер, но пока не исполняется.
	←	StateAck [1],	StateAck = {"Result" "Error"}. Ack

Команда	Ответ	Описание
	"InProgress"	выполнен удачно, задание помещено в буфер и уже исполняется.
	← StateAck [1], "Waiting"	StateAck = {"Result" "Error"}. Ack выполнен удачно, задание помещено в буфер и ожидает данные от внешнего устройства.
	← StateAck [1], "Result", Data []	StateAck = {"Result" "Error"}. Ack выполнен удачно, задание уже находилось в буфере и ККТ успела его успешно выполнить. Data – результат, возвращенный ККТ.
	← StateAck [1], "Error", Data []	StateAck = {"Result" "Error"}. Ack выполнен удачно, задание уже находилось в буфере и ККТ успела его выполнить, но возникла ошибка. Data – результат, возвращенный ККТ.
	← StateAck [1], "Stopped", TidErr [1]	StateAck = {"Result" "Error"}. Ack выполнен удачно, задание добавлено в буфер, но буфер находится в состоянии "Error" из-за ошибки, возникшей при исполнении ККТ задания TidErr .
	← StateAck [1], "E_AlreadyExists"	StateAck = {"Result" "Error"}. Ack выполнен удачно, задание не может быть помещено в буфер – в буфере уже есть задание с таким Tid (и это не может быть повтором).
	← StateAck [1], "E_Overflow", Tid2 [1]	StateAck = {"Result" "Error"}. Ack выполнен удачно, задание не может быть помещено в буфер – недостаточно места в буфере, так как не удастся удалить задание с Tid2 (можно затереть только удачно завершенное задание со снятым флагом NeedResult).

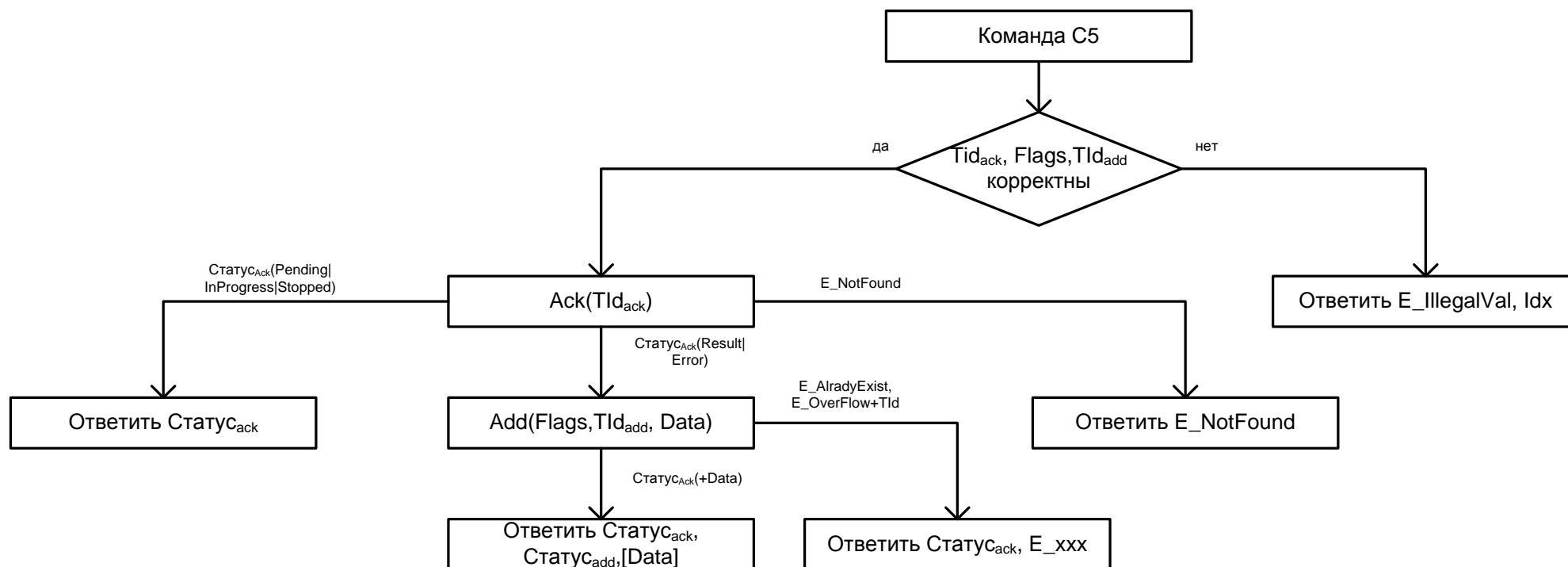

Ответ команды – комбинация ответов команд **Ack** и **Add**. Если ошибка возникла при выполнении **Ack**, то **Add** даже не начинает исполняться и ее ответ отсутствует, если же **Ack** выполнен удачно, то его ответ всегда передается вместе с результатом исполнения **Add** (пусть это будет даже ошибка).

Команда удобна при получении асинхронных данных от внешнего устройства (установлен флаг **WaitAsyncData**). То есть ПК одной командой подтверждает получение данных и сообщает ККТ, что она должна продолжать ждать.

Типичные сценарии



1, 2, ... N – это TId, а не Id транспортного протокола.

Успешное выполнение команды

Команда		Ответ	Примечание
"Add", 0, 1, PrintString A	→		
	←	"InProgress"	
"Add", 0, 2, PrintString B	→		
	←	"Pending"	
...			
"Add", 0, N, PrintString Z	→		
	←	"Pending"	
"Add", 1, N+1, Close			Установлен флаг NeedResult
	←	"Pending"	
Ждем пакет			
	←	"AsyncResult", N+1, Data []	

При выполнении команды возникла ошибка

Команда		Ответ	Примечание
"Add", 0, 1, PrintString A	→		
	←	"InProgress"	
"Add", 0, 2, PrintString B	→		
	←	"Pending"	
...			
"Add", 0, N, PrintString Z	→		
	←	"Stopped", 5	Ошибка в задании 5
"Req", 5			Получить код ошибки
	←	"Error", Data []	

Переполнение очереди

Команда		Ответ	Примечание
"Add", 0, 1, PrintString A	→		
	←	"InProgress"	
"Add", 0, 2, PrintString B	→		
	←	"Pending"	
...			
"Add", 0, N, PrintString Z	→		
	←	"E_Overflow", 1	Задание 1 еще не исполнено
Ожидание T ms			
"Add", 0, N, PrintString Z	→		
	←	"E_Overflow", 1	
...			
Ожидание Tms			
"Add", 0, N, PrintString Z	→		Задание 1 исполнено, его затерли
	←	"Pending"	
...			

Утерян пакет с данными об успешном исполнении команды

Команда		Ответ	Примечание
"Add", 1, N, Data []			Установлен флаг NeedResult
	←	"Pending"	
Ждем пакет T ms			
	✗←	"AsyncResult", N, Data []	Потерялся пакет об успешном исполнении
Истекло T ms			
"Req", N	→		
	←	"Result", Data []	

Верхний уровень

Обозначение команд

При описании команд используется шестнадцатеричный код команды, обозначение команды, например, **Получить тип устройства**, A5h. Его следует интерпретировать так: содержимое байта команды равно десятичному числу 165 (шестнадцатеричному A5h).

Пароль доступа при передаче команды

Для ККТ все команды должны передаваться с паролем доступа к ККТ, т. е. в действительности следует передавать следующий блок data [N]:

<Пароль доступа> <Код команды> <Данные>,

где **<Пароль доступа>** – 4 BCD символа (см. Таблицу 2 Ряд 1 Поле 23 в разделе «Приложение 3» / «Системные таблицы ККТ»/«Таблица 2 «Тип и режимы кассы»»).

По умолчанию пароль доступа равен 0000. Если передаваемый пароль доступа не совпадает с запрограммированным в ККТ, то команда выполняться не будет (вернется ошибка 66h).

Далее будет описываться передаваемый блок данных без пароля.



Напечатать на чековой ленте ККТ строку "123" (пароль доступа 1097).

Для этого надо передать команду Печать строки (4Ch) и параметр Текст = "123" (три байта: 31h 32h33h): 4Ch 31h 32h 33h.

Добавить пароль доступа: 10h 97h 4Ch 31h 32h 33h.

Добавить DLE: 10h 10h 97 4C 31 32 33

Добавить STX и ETX: 02h 10h 10h 97h 4Ch 31h 32h 33h 03h.

Добавить CRC (FAh): 02h 10h 10h 97h 4Ch 31h 32h 33h 03h FAh.

Передавать следует последовательность байт, полученную после шага 4.

Совместимость с будущими версиями

Параметры, в которых указано «не используются и должны содержать ноль» не проверяются на равенство нулю – они просто игнорируются (ошибок не возникнет), но будущие версии могут интерпретировать эти значения как какие-то параметры и существующая реализация ПО **Хоста** перестанет работать корректно. Для совместимости не стоит нарушать рекомендацию.

Разрядность денежных величин

Все суммы в данном разделе – целые величины, указанные в МДЕ. МДЕ – минимальная денежная единица. С 01.01.1998 в Российской Федерации 1 МДЕ равна 1 копейке (до 01.01.1998 1 МДЕ была равна 1 рублю).

Разрядность количества

Все параметры типа **Количество** – целые величины, указанные в граммах (тысячных долях килограмма). ККТ интерпретирует **Количество = 1** как 0,001 кг.

Формат передачи числовых значений

Все числовые величины передаются в двоично-десятичном формате, если не указано другое. Первым передается самый старший байт, последним – самый младший.



Передать в ККТ цену 68135,94 руб. (поле Цена имеет длину 5 байт).

Перевести цену в копейки: 6813594 (см. раздел «Разрядность денежных величин» на странице 41 настоящего руководства).
Дополнить число до 10 разрядов (5 байт по 2 разряда в байте): 0006813594.
Разбить последовательность на пары: 00 06 81 35 94.
Записать каждую пару в байты: 00h 06h 81h 35h 94h.
Передать байты, начиная с 00h, затем 06h, 81h, 35h и последним 94h.



Передать в ККТ количество 4,568 кг (поле Количество имеет длину 5 байт)

Переводим количество в граммы: 4568.
Дополняем число до 10 разрядов (5 байт по 2 разряда в байте): 0000004568.
Разбиваем последовательность на пары: 00 00 00 45 68.
Записываем каждую пару в байты: 00h 00h 00h 45h 68h.
Передаем байты, начиная с 00h, затем 00h, 00h, 45h и последним 68h.

Формат передачи строковых значений

Первым в блоке данных передается самый левый символ, последним – самый правый. Все текстовые строки передаются в ККТ в кодовой странице 866 MS DOS (см. Приложение 4, стр. 369). Исключение составляют символы "№" (имеет код 24h), "€" (имеет код F2h), "\$" (имеет код FCh).

ККТ принимает текстовые строки в кодовой странице 866 MS-DOS, но хранит и возвращает их в собственной внутренней кодировке (см. Приложение 4, стр. 369). Только символы собственной кодировки ККТ можно передать на печать или запрограммировать в «строковых» ячейках таблиц настроек ККТ. Остальные символы кодовой страницы 866 MS-DOS не используются – при приеме от хоста ККТ заменяет их на пробелы.

Строка может не дополняться пробелами до максимальной длины – ККТ применит выравнивание влево, то есть дополнит строку пробелами справа.

Для всех моделей ККТ при работе со строковыми значениями можно использовать символ "удвоение ширины следующего символа" (код 09h). Во внутренней кодировке ККТ этот символ имеет код FEh. Использование данного символа приводит при печати к увеличению ширины следующего за ним символа в строке (справа). Если символ "удвоение ширины следующего символа" – последний в печатаемой строке, то вместо него печатается пробел.



Передать в ККТ строку "12З4" (символ "З" должен быть увеличен по ширине в два раза).

Перевести каждый символ в кодировку 866 MS-DOS:

"1" = 31h, "2" = 32h, "З" = 33h, "4" = 34h.

Для увеличения ширины третьего символа перед ним прибавить символ 09h: 31h 32h 09h 33h 34h.

То есть строку в ККТ следует передавать как последовательность пяти байтов: 31h 32h 09h 33h 34h.

Проиллюстрируем этот пример:

Печатная строка	1	2	З		4
Переданные байты	31h	32h	09h	33h	34h



Считать содержимое 1-й строки клише, хранимой в ККТ.

Подать команду (ее формат подробно описан на стр. 143):

00h 00h 46h 06h 00h 01h 01h.

Пусть ККТ вернула ответ:

55h 00h 31h 32h FEh 33h 34h 20h 20h 20h 20h 20h 20h

20h 20h 20h 20h 20h 20h 20h 20h 20h.

Первый байт ответа – код ответа 55h, второй – код ошибки (в данном случае ошибок нет), остальные символы – содержимое первой строки клише.

Декодируем символы строки согласно Приложению 4 на стр. 369:

31h – "1", 32h – "2", FEh – "символ удвоения ширины", 33h – "З", 34h – "4", 20h – "".

То есть, в клише запрограммирована строка символов (выравнивание влево):
12З4.

Данные в формате структуры

TLV – метод записи данных в электронной форме в виде структуры, состоящей из трех полей: тип-длина-значение (Tag-Length-Value), когда значение представлено данными установленного формата.

STLV – метод записи данных в электронной форме в виде структуры, состоящей из трех полей: тип-длина-значение (Tag-Length-Value), когда значение, в свою очередь, представляется в виде одной или нескольких TLV-структур.

Возвращаемые значения и коды ошибок

Большинство команд возвращают код ошибки в формате:

<Код ответа><Код ошибки (1)><0>,

но есть несколько команд, возвращающих данные не в таком формате или не возвращающих ответа вовсе. Особенность такова, что данное отличие заметно только, когда ошибок **нет**. Если возникают какие-либо ошибки, то ККТ возвращает код ошибки в стандартном формате: <Код ответа><Код ошибки (1)><0>.

Успешность выполнения команды

Все множество команд делится на две большие подгруппы: не печатающие и печатающие на чеке. Первая подгруппа: если команда вернула ошибку, то она не выполнена, иначе команда выполнена.

Вторая подгруппа имеет дополнительный параметр: команды **Продажа, Покупка, Возврат продажи, Возврат покупки, Сторно, Аннулирование, Скидка/Надбавка, Расчет по чеку** и **Сторно расчета по чеку** сначала проверяют возможность выполнения команды, а затем начинают печатать на бумаге информацию. В процессе выполнения может кончиться бумага, и тогда выполняемая команда печатает на остатке бумаги строку «Операция аннулирована» и отменяет текущую команду.



Регистрация произведена без ошибок, а при выполнении команды **Закрыть чек** кончилась бумага. На чеке будет напечатано «Операция аннулирована», но чек останется открытым (аннулировано закрытие, а не чек). Вставьте бумагу и подайте еще раз команду **Закрыть чек** – будет успешно закрыт текущий (ненулевой) чек.

Структура описания команд

При описании команды были сгруппированы по режимам, в которых они могут выполняться. Более полную информацию о допустимых режимах для всех команд можно получить из таблицы «Режимы и команды ККТ» на странице 164.

Поддерживаемые команды

Код команды		Название команды	Стр.
HEX	DEC		
3Fh	63	Запрос состояния ККТ	63
43h	67	Округление итога чека (только для ФФД 1.05)	120
		Скидка / Надбавка на регистрацию (для ФФД 1.0)	120
45h	69	Запрос кода состояния ККТ	85
46h	70	Чтение таблицы	143
47h	71	Гудок	61
48h	72	Выход из текущего режима	49
49h	73	Внесение денег	118
4Ah	74	Закрыть чек (со сдачей)	124
4Bh	75	Программирование времени	50
4Ch	76	Печать строки	51
4Dh	77	Запрос наличных	65
4Fh	79	Выплата денег	119
50h	80	Программирование таблицы	142
52h	82	Регистрация	116
56h	86	Вход в режим	48
57h	87	Возврат	119
58h	88	Получение последнего сменного итога	65
59h	89	Аннулирование всего чека	116
5Ah	90	Снятие суточного отчета с гашением (закрытие смены)	135
61h	97	Ввод заводского номера	141
64h	100	Программирование даты	50
67h	103	Начало снятия отчета без гашения	133
6Bh	107	Технологическое обнуление ККТ	113
6Ch	108	Печать клише чека	56
6Dh	109	Ввод кода защиты ККТ	114
71h	113	Инициализация таблиц нач. значениями	114
73h	115	Печать нижней части чека	134
74h	116	Запрос активизированности кода защиты ККТ	82
75h	117	Отрезать чек	61
77h	119	Общее гашение	135

Код команды		Название команды	Стр.
HEX	DEC		
78h	120	Отмена последней скидки/надбавки на регистрацию	121
79h	121	Начало считывания штрихкода	147
7Ah	122	Получить очередной блок данных	149
7Bh	123	Очистить массив штрихкодов	149
7Ch	124	Печать штрихкода по номеру	59
7Dh	125	Состояние массива штрихкодов и картинок	67
7Eh	126	Добавить строку картинки в буфер в ОЗУ	60
7Fh	127	Распечатать картинку из буфера в ОЗУ	60
80h	128	Открыть денежный ящик	63
82h	130	Демонстрационная печать	113
84h	132	Получение очередного блока данных ПО ККТ	144
85h	133	Импульсное открытие денежного ящика	62
86h	134	Получить очередную строку картинки по номеру	146
87h	135	Печать поля	52
88h	136	Звуковой сигнал	61
8Ah	138	Очистить массив картинок	145
8Bh	139	Добавить строку картинки	145
8Ch	140	Статус массива картинок	67
8Dh	141	Печать картинки по номеру	55
8Eh	142	Печать картинки с ПК	54
8Fh	143	Передать данные в порт	61
90h	144	Параметры картинки в массиве	66
91h	145	Считать регистр	68
92h	146	Открыть чек	116
95h	149	Повторная печать последнего документа	59
99h	153	Расчет по чеку	122
9Ah	154	Открыть смену	115
9Bh	155	Сторно расчета по чеку	123
9Ch	156	Начало считывания дампа	144
9Dh	157	Получение версии	66
9Eh	158	Закрыть картинку	145
9Fh	159	Начать считывание картинки по номеру	146
A4h:	164	Команды обмена информационными данными с ФН:	83
A4h 10h		Запрос параметров текущей смены	86

Код команды		Название команды	Стр.
HEX	DEC		
A4h 20h		Получить статус информационного обмена	86
A4h 30h		Запрос статуса ФН	83
A4h 31h		Запрос номера ФН	85
A4h 32h		Запрос срока действия ФН	85
A4h 33h		Запрос версии ФН	85
A4h 35h		Запрос последних ошибок ФН	85
A4h 40h		Найти фискальный документ по номеру	87
A4h 41h		Запрос квитанции о получение фискального документа ОФД по номеру документа	89
A4h 42h		Запрос количества ФД, на которые нет квитанции	89
A4h 43h		Запрос итогов фискализации ФН	89
A4h 44h		Запрос параметра фискализации ФН	91
A4h 45h		Запрос фискального документа в TLV формате	91
A5h	165	Прочитать данные для ККТ	65
A6h	166	Активизация ФН	150
A7h	167	Закрытие архива ФН	150
A8h	168	Печать итогов регистрации/перерегистрации ККТ	150
AVh	171	Печать документа по номеру	150
B3h	179	Получить последний код ошибки	82
B8h	184	Регистрация налога на весь чек	122
BAh	186	Регистрация скидки/надбавки	121
BEh	190	Запрос состояния ЭЖ	81
BFh	191	Формирование реквизита	120
C1h	193	Печать штрихкода	56
C2h	194	Печать штрихкода (добавление данных)	59
C3h	195	Получение данных ЭЖ	134
CEh	206	Выключение	140
E6h	230	Регистрация позиции	126
E8h	232	Запись реквизита	94
E9h	233	Чтение реквизита	111
EAh	234	Комплексная команда регистрации позиции: начать формирование позиции	128
EBh	235	Комплексная команда формирования позиции: завершить формирование позиции	128

Команды перехода между режимами

После включения питания ККТ находится в состоянии «Выбор», из которого она может перейти в один из режимов:

- регистрации;
- отчетов без гашения;
- отчетов с гашением;
- программирования;
- ввода заводского номера;
- доступа к фискальному накопителю (ФН).

Из состояния «Выбор» можно перейти в требуемый режим командой **Вход в режим** (в режим дополнительных команд – определенными командами).

Вход в режим

Команда: <56h><Режим (1)><Пароль (4)>
Ответ: <55h><Код ошибки (1)><0>

Команда предназначена для входа в режим работы ККТ.

Режим. Устанавливаемый режим (двоично-десятичный формат):

- Режим регистрации.
- Режим отчетов без гашения.
- Режим отчетов с гашением.
- Режим программирования.
- Режим ввода заводского номера.
- Режим доступа к ФН.

Пароль. 8 двоично-десятичных символов, пароль для входа в указанный режим (все пароли программируются в таблице паролей ККТ).

Вернуться из текущего режима в состояние «Выбор» можно по команде **Выход из режима**.

Выход из текущего режима

Команда: <48h>

Ответ: <55h><Код ошибки (1)><0>

Команда выхода из текущего режима в «надрежим», которая отменяет любое начатое на ККТ действие (кроме открытого чека). Например, если ККТ находится в состоянии перевода времени при переходе на летнее / зимнее время, в режиме подтверждения ввода даты и т.д. Структура режимов выглядит так:

Режим «Выбор» – Режим i – Подрежим j,

по этой причине выход из подрежима сразу в режим «Выбор» недопустим.

Данной командой нельзя выйти из состояний 1.4 (режим приема платежей по чеку) и 7.11.

Данной командой следует выходить из режима 7.13 (режим оповещения перевода часов на летнее / зимнее время).

Общие команды

Общими называются те команды, которые могут выполняться ККТ во всех (или почти во всех) режимах. Более подробно смотрите таблицу на странице 164.

Программирование даты и времени

Программирование даты

Команда: <64h><День (1)><Месяц (1)><Год (1)>

Ответ: <55h><Код ошибки (1)><0>.

Команда предназначена для ввода даты и может быть выполнена **только при закрытой смене**.

Допустимые значения (формат BCD) – см. команду **Запрос состояния ККТ** на стр. 63. Если вводимая дата превышает текущую дату ККТ хотя бы на один день, то ККТ ожидает подтверждения ввода даты. Для подтверждения ввода даты необходимо повторно подать команду **Программирование даты**. Пароль доступа к ККТ при подаче этой команды не проверяется (т.е. можно передать любой пароль).



Рекомендуется выполнять данную команду, если ККТ заблокирована в результате появления ошибки ФН.

Программирование времени

Команда: <4Bh><Час (1)><Минута (1)><Секунда (1)>

Ответ: <55h> <Код ошибки (1)><0>.

Команда предназначена для ввода времени и может быть выполнена только при закрытой смене и только в том случае, если текущая дата ККТ меньше 01.01.2090 и больше 31.12.1999. Пароль доступа к ККТ при подаче этой команды не проверяется (т.е. можно передать любой пароль).

Допустимые значения (формат BCD) – см. команду **Запрос состояния ККТ** на стр. 63.



Не рекомендуется выполнять данную команду, если ККТ заблокирована в результате появления ошибки ФН, т.к. это может вызвать сбой в памяти ККТ.

Команды печати

В ККТ АТОЛ 42ФС отсутствует устройство печати, поэтому команды печати выполняться не будут, но ККТ ошибку не вернет (кроме команды <8Eh>, ККТ вернет ошибку).

Печать строки

Команда: <4Ch><Печатаемые символы (X)>.

Ответ: <55h><Код ошибки (1)><(0)>.

Команда предназначена для печати последовательности символов на ЧЛ.

Наименование ККТ	АТОЛ FPrint-22ПТК, АТОЛ 25Ф, АТОЛ 77Ф	АТОЛ 11Ф, АТОЛ 15Ф, АТОЛ 30Ф, АТОЛ 60Ф	АТОЛ 90Ф	Казначей ФА	АТОЛ 52Ф, АТОЛ 55Ф
Параметры и настройки					
Печатаемые символы. Символы в кодовой странице 866 MS DOS. О формате передачи строковых значений смотрите в разделе «Формат передачи строковых значений» на странице 42.					
Допустимое количество символов в строке X – длина строки (T2P1P55)	0..64	0..42		0..57	0..48
Настройка печати на чековой и контрольной лентах командой Печать строки – параметр «Печатать текст командами Печать строки и Формирование реквизита » (T2P1P51).	+	+		+	+
Печать маркера ■ с левого и правого краев области печати при выполнении команды Печать строки в режиме отчетов без гашения при начатом служебном отчете (при этом максимальное количество печатаемых символов уменьшается на два).	+	+	–	+	+

При печати пустой строки лента проматывается на одну строку.



Для ККТ контрольная лента – электронный журнал (ЭЖ), распечатанный на чековую ленту.

Печать поля

Команда: <87h><Флаги (1)><Принтер (1)><Шрифты (1)>
<Множители (1)><Межстрочие (1)><Яркость (1)><РежимЧЛ (1)><РежимКЛ (1)>
<Форматирование (1)><Резерв (2)><Текст (X)>Ответ: <55h><Код ошибки (1)><0>

Команда предназначена для печати последовательности символов на ЧЛ с применением различных настроек. Работа с КЛ, и ЭЖ соответственно.

Флаги. Битовое поле: 0-й бит: режим проверки, 0 – нет, 1 – да. Остальные биты не используются и должны содержать ноль.

Принтер. Битовое поле:

0-й бит – печать на чековой ленте, 0 – нет, 1 – да;

1-й бит (используется только в исполнении с ЭЖ) – сохранять печатаемую строку в ЭЖ: 0 – не сохранять, 1 – сохранять. При сохранении строки в ЭЖ настройки печати, заданные в команде, не сохраняются. Остальные биты не используются и должны содержать ноль.

Шрифты. Шрифт, которым будет печататься текст.

Младший полубайт – для чековой ленты:

0 – по настройке для данного принтера (T2P1П32).

1..4 – соответствующие шрифты¹.

5..15 – зарезервированные значения (недопустимы).

Множители. Множитель по вертикали:

Младший полубайт – для чековой ленты:

0 – по настройке для данного принтера (T2P1П34);

1 – растянутый (не зависит от настройки T2P1П34);

3 – единичный (не зависит от настройки T2P1П34);

2, 4..15 – зарезервированные значения (недопустимы).

Межстрочие. Межстрочный интервал, предшествующий строке:

Младший полубайт – для чековой ленты:

0 – по настройке для данного принтера (T2P1П30).

0..15 – интервал для каждой ККТ рассчитывается по формуле **(Межстрочие+1)×2**.

Старший полубайт не используется и должен содержать 0.

Яркость. Яркость печати:

Младший полубайт – для чековой ленты:

0 – по настройке ККТ (см. Табл. 2 поле 19),

1 – минимальная,

¹ – для ККТ АТОЛ 77Ф возможна печать шрифтами 1..6 (подробнее смотрите T2P1П32).

2 – чуть поярче, чем 1,

....

14 – чуть поярче, чем 13,

15 – максимальная.

РежимЧЛ и **РежимКЛ**. Битовое поле, способ печати строки на чековой и контрольной лентах. Работа с КЛ не поддерживается в ККТ АТОЛ 90Ф, поэтому поле **РежимКЛ** не используется и должно содержать 0.:

- если **РежимЧЛ.бит 0** = **РежимКЛ.бит 0** = 1, то строка выводится на печать;
- если **РежимЧЛ.бит 0** = **РежимКЛ.бит 0** = 0, то строка запоминается в буфере строки ККТ и впоследствии может быть напечатана при выполнении команд **Регистрация, Возврат, Сторно, Аннулирование, Внесение, Выплата**, причем независимо от параметра **Принтер**.

Строка может быть напечатана при выполнении команд **Внесение, Выплата**.

Эта настройка позволяет напечатать необходимую текстовую информацию (наименование товара, единицу измерения количества, признак денежной единицы и т.д.) в строке, содержащую количество, цену и стоимость. При выполнении команд **Регистрация, Регистрация позиции, Возврат, Сторно, Аннулирование** с помощью настройки T2P1P78 можно настроить печать этой информации на разных строках. Буфер строки очищается после выполнения любой команды, печатающей на чековой ленте какую-либо информацию, или перезагрузки ККТ.



Для корректной печати буферизированных строк рекомендуется отключить печать номера секции (см. T2P1P42).

Форматирование. Битовое поле. Поле не используется, но для совместимости должно содержать ноль.

Резерв. Два зарезервированных байта, не используются, но для совместимости должны содержать ноль.

Наименование ККТ Параметры и настройки	АТОЛ FPrint-22ППК, АТОЛ 25Ф, АТОЛ 77Ф	АТОЛ 11Ф, АТОЛ 15Ф, АТОЛ 30Ф, АТОЛ 60Ф	АТОЛ 52Ф, АТОЛ 55Ф	Казначей ФА	АТОЛ 90Ф
Текст(X). Символы в кодовой странице 866 MS DOS. О формате передачи строковых значений смотрите на странице 42.					
Допустимое количество символов в строке X – длина строки	0..64	0..42	0..48	0..57	0..32
Печать маркера ■ с левого и правого краев области печати при выполнении команды Печать поля в режиме отчетов без гашения при начатом служебном отчете (при этом максимальное количество печатаемых символов в строке уменьшается на два).	+	+	+	+	-

При печати пустой строки лента проматывается на одну строку.

Печать картинки с ПК

Команда: <8Eh><Принтер (1)><Повтор (2)><Смещение (2)><Растр (X)>

Ответ: <55h><Код ошибки (1)><0>

Команда предназначена для печати картинки (Растра) с различными настройками. Не поддерживается в ККТ АТОЛ 42ФС, АТОЛ 90Ф, Казначей ФА.

Принтер. Битовое поле (назначение бит):

0-й бит: принтер ЧЛ, 0 – не печатать на чековой ленте, 1 – печатать. Остальные биты не используются и должны содержать ноль.

Наименование ККТ	АТОЛ FPrint-22ПТК, АТОЛ 25Ф, АТОЛ 77Ф, Казначей ФА	АТОЛ 11Ф, АТОЛ 15Ф, АТОЛ 30Ф, АТОЛ 60Ф	АТОЛ 52Ф, АТОЛ 55Ф
Параметры и настройки			
Повтор. Формат двоичный. Параметр указывает сколько раз нужно напечатать Растр .			
Диапазон принимаемых значений	1.. 4096		
Смещение. Формат двоичный, назначение поля – смещение картинки в пикселях.			
Диапазон принимаемых значений	0...520	0...328	0...376
Растр (X). Массив байтов.			
Допустимое количество байтов X	1..64	1..42	1..48
При печати картинки с левого и правого края добавляется два знакоместа.	+	+	+
Область печати картинки зависит от количества символов в строке	+	+	+
Область печати картинки зависит от множителя шрифта по горизонтали	-	-	-
При печати картинки с ПК яркость печати будет светлее, чем при печати картинки по номеру из памяти ККТ	+	+	+

Смещение указывается в пикселях, но фактически смещение происходит побайтно. Например, если указать смещение 4 или 5, то при печати смещение картинки не произойдет, а если указать смещение 8, то картинка сместится на 1 байт (на 8 пикселей).

Старший байт параметра **Растр** передается первым, младший – последним. Каждый бит кодирует цвет 1 пикселя в строке картинки (1 – черный, 0 – белый). 7-й бит старшего байта – самый левый пиксель, 0-й бит младшего – самый правый.



При печати картинки с ПК яркость печати будет светлее, чем при печати картинки по номеру из памяти ККТ.

Печать картинки по номеру

Команда: <8Dh><Принтер (1)><Номер (1)><Смещение (2)>

Ответ: <55h><Код ошибки (1)><0>

Команда предназначена для печати картинки, загруженной в память ККТ, по ее номеру. Не поддерживается в АТОЛ 90Ф.

Принтер. Битовое поле (назначение бит):

0-й бит: 0 – не печатать на чековой ленте, 1 – печатать;

1-й бит: 0 – не печатать на контрольной ленте, 1 – печатать.

Для ККТ в исполнении с ЭЖ (контрольная лента – электронный журнал, распечатанный на чековую ленту) при печати картинки по номеру на ЧЛ в электронном журнале сохраняется только номер печатаемой картинки. При печати ЭЖ на ЧЛ картинка выводится на печать по ее номеру (в случае если в момент печати ЭЖ на ЧЛ в памяти ККТ нет картинки с указанным номером, то картинка на печать выведена не будет, при этом ККТ ошибки не вернет). Остальные биты не используются и должны содержать ноль.

Номер. Формат двоичный, 1..255. Номер печатаемой картинки из внутреннего массива картинок.

Смещение. Формат двоичный, 0... 65535. Назначение поля – смещение картинки в пикселях.

При печати картинки с левого и правого края добавляется два знакоместа. Область печати картинки зависит от количества символов в строке и не зависит от множителя шрифта по горизонтали (см. Приложение 3 Таблицу 2 Ряд 1 Поле 55 на странице 176).

Смещение указывается в пикселях, но фактически смещение происходит побайтно. Например, если указать смещение 4 или 5, то при печати смещение картинки не произойдет, а если указать смещение 8, то картинка сместится на 1 байт (на 8 пикселей).

Печать клише чека

Команда: <6Ch >

Ответ: <55h><Код ошибки (1)><0>

Команда предназначена для печати на ЧЛ клише, запрограммированного в ККТ. Настроить отрезку ЧЛ после печати клише чека в ККТ с отрезчиком можно, запрограммировав T2P1P24.



В клише возможна печать картинок и штрихкодов, для этого нужно запрограммировать Таблицу 6. Подробнее о программировании таблиц смотрите раздел «Команды режима программирования».

Печать штрихкода

Команда: <C1h><Тип штрихкода (1)><Выравнивание (1)><Ширина (1)><Версия (2)>
<Опции (2)><Уровень коррекции (1)><Количество строк (1)><Количество столбцов (1)><Пропорции штрихкода (2)><Пропорции пикселя (2)><Строка данных (100)>.

Ответ: <55h><Код ошибки (1)><0>.

Не поддерживается в ККТ 90Ф.

Тип штрихкода (формат двоичный).

Младший полубайт – тип штрихкода:

0 – QR-код,

2 – штрихкод EAN-13.

Старший полубайт – настройка параметров передачи данных (формат двоичный):

4-й бит не используется и должен содержать 0.

5-й бит:

Для QR-кода (младший полубайт равен 0), штрихкода EAN-13 (младший полубайт равен 2):

0 – отключить отложенную печать; 1 – включить отложенную печать. Отложенный штрихкод при бит 5 = 1 хранится в памяти ККТ и выводится на печать при следующей печати клише при соответствующих настройках печати клише (динамический штрихкод).

6-й бит:

0 – не сохранять в памяти ККТ; 1 – сохранять в памяти ККТ (при бит 5=1 бит 6 должен быть равен 0, в противном случае будет выдана ошибка «Неверный формат или значение»).

7-й бит: 0 – не продолжать передачу данных (конец передачи данных, печать штрихкода, при бит 6 = 1 и отсутствии ошибок ККТ штрихкод сохраняется в памяти ККТ и ему присваивается номер по порядку с 1); 1 – продолжать передачу данных. Если бит 7 = 1 данные передаются и печатаются с использованием команды **Печать штрихкода (добавление данных) <C2h>**.

Остальные биты не используются и должны содержать 0.

Выравнивание. Выравнивание штрихкода при печати на ЧЛ (формат двоичный).

Младший полубайт – выравнивание штрихкода на ЧЛ по горизонтали:

1 – по левому краю области печати,

2 – по центру,

3 – по правому краю области печати.

Остальные биты не используются и должны содержать 0. В случае передачи других значений производится выравнивание по левому краю области печати.

Ширина. Коэффициент масштабирования по горизонтали. Передается множитель по горизонтали, который ограничен шириной области печати ККТ (Параметр **Количество символов в строке T2P1P55**).

Версия. Версия штрихкода (формат двоичный, младший байт передается первым, старший – последним):

Для QR-кода: версия QR-кода из диапазона от 1 до 12 (при задании версии из диапазона поле **Уровень коррекции** не учитывается). В случае если **Версия=0**, то производится автоматический подбор версии.

Для штрихкода типа EAN-13 поле не используется и должно содержать 0.

Опции. Формат двоичный. Опции типов штрихкодов (младший байт передается первым, старший – последним).

Для QR-кода:

Младший байт – тип кодировки данных:

0 – ISO8859;

1 – UTF-8.

Старший байт – режим кодировки:

0 – числовой режим;

1 – буквенно-числовой режим;

2 – 8-битный режим;

3 – 8-битный режим ECI.

Уровень коррекции – задает уровень коррекции ошибок в печатаемом на ККТ штрихкоде (формат двоичный).

Для QR-кода уровень коррекции ошибок (0 - по настройке T2P1P93, 1 – минимальный уровень коррекции ошибок, ..., 4 – максимальный уровень коррекции ошибок).

Для EAN-13 – поле не используется и должно содержать 0.

Количество строк. Количество строк в штрихкоде (формат двоичный).

Для QR-кода поле не используется и должно содержать 0.

Для EAN-13 поле не используется и должно содержать 0.

Количество столбцов. Количество столбцов в штрихкоде (формат двоичный).

Для QR-кода поле не используется и должно содержать 0.

Для EAN-13 – поле не используется и должно содержать 0.

Пропорции штрихкода. Пропорции штрихкода рассчитываются по формуле **Высота / Ширина * 100** (формат двоичный, младший байт передается первым, старший – последним).

Для QR-кода поле не используется и должно содержать 0.

Для EAN-13 поле не используется и должно содержать 0.

Пропорции пикселя. Пропорции одного пикселя штрихкода, рассчитывается по формуле **Высота/ширина *100** (формат двоичный, младший байт передается первым, старший – последним).

Для QR-кода поле не используется и должно содержать 0.

Для EAN-13 поле не используется и должно содержать 0.

Строка данных. Данные для кодирования в штрихкоде (подробнее о кодировке смотрите в разделе «Приложение 4»).

Печать штрихкода (добавление данных)

Команда: <C2h><Признак продолжения (1)><Строка данных (100)>.

Ответ: <55h><Код ошибки (1)><0>.

Команда не поддерживается в ККТ АТОЛ 90Ф.

Признак продолжения – признак продолжения данных в следующей команде (формат двоичный):

7-й бит: 0 – не продолжать (конец передачи данных, печать штрихкода); 1 – продолжать передачу данных.

Остальные биты не используются и должны содержать 0.

Строка данных. Данные для кодирования в штрихкоде (подробнее о кодировке смотрите в разделе «Приложение 4» на странице 369), которые добавляются к ранее полученным данным.

Печать штрихкода по номеру

Команда: <7Ch><Принтер (1)><Номер (1)>

Ответ: <55h><Код ошибки (1)><0>

Команда предназначена для печати штрихкода, загруженного в память ККТ, по его номеру. Не поддерживается в АТОЛ 90Ф.

Принтер. Битовое поле (назначение бит):

0-й бит: 0 – не печатать на чековой ленте, 1 – печатать;

1-й бит: 0 – не печатать на контрольной ленте, 1 – печатать.

Для ККТ в исполнении с ЭЖ (контрольная лента – электронный журнал, распечатанный на чековую ленту) при печати штрихкода по номеру на ЧЛ в электронном журнале сохраняется только номер печатаемого штрихкода. При печати ЭЖ на ЧЛ штрихкод выводится на печать по его номеру (в случае если в момент печати ЭЖ на ЧЛ в памяти ККТ нет штрихкода с указанным номером, то он на печать выведен не будет, при этом ККТ ошибки не вернет).

Остальные биты не используются и должны содержать 0.

Номер. Формат двоичный, 1..255. Номер печатаемой картинке из внутреннего массива штрихкодов.

Повторная печать последнего документа

Команда поддерживается только в ККТ в исполнении с ЭЖ и предназначена для повторной печати последнего чека или последнего отчета с гашением.

Команда: <95h>

Ответ: <55h><Код ошибки (1)><0>.

Для корректного использования данной команды необходимо включить настройку «Повторная печать последнего документа» в T2P1P98.



В случае если последний документ не был успешно закрыт, то при подаче команды ККТ вернет ошибку «Нет указанного чека в КЛ» (<ACh>).

Очистка буфера последнего документа

Команда предназначена для очистки буфера последнего документа.

Команда: <97h>

Ответ: <55h> <Код ошибки (1)><0>.

Для корректного использования данной команды необходимо включить настройку «Повторная печать последнего документа» в Т2Р1П98.

Добавить строку картинки в буфер в ОЗУ

Поддерживается только в ККТ Казначей ФА.

Команда: <7Eh><Номер строки (1)><Изображение (X)>.

Ответ: <55h><Код ошибки (1)><0>.

Команда служит для добавления строки в буфер картинки в ОЗУ.

Номер строки. Индекс в буфере (массиве) строк картинки.

Изображение. Массив байтов. В картинке количество пикселей по горизонтали = $X * 8$. Старший байт передается первым, младший – последним. Каждый бит кодирует цвет 1 пикселя в строке изображения (1 – черный, 0 – белый). 7-й бит старшего байта – самый левый пиксель, 0-й бит младшего – самый правый.

$X \leq 72$; Максимальная высота картинки считается как $8192 / X$. Чем меньше X , тем длиннее картинку можно вывести. При $X = 72$, максимальная длина картинки 113 пиксельных строк.

Распечатать картинку из буфера в ОЗУ

Поддерживается только в ККТ Казначей ФА.

Команда: <7Fh><Номер стартовой строки (1)><Номер последней строки (1)>
<Выравнивание (1)><Повтор (1)>.

Ответ: <55h><Код ошибки (1)><0>.

Команда служит для печати картинки из буфера в ОЗУ.

Номер стартовой строки. Индекс строки в буфере картинки в ОЗУ, с которой начинать печать.

Номер последней строки. Индекс строки в буфере картинки в ОЗУ, по которую печатать.

Выравнивание. Выравнивание при печати картинки:

Младший полубайт – выравнивание картинки на ЧЛ по горизонтали:

- 1 – по левому краю области печати,
- 2 – по центру,
- 3 – по правому краю области печати.

Повтор – формат двоичный, 1..255. Количество повторов каждой из строк буфера при печати. Служит для экономии при передаче и хранении строк.

Команды управления

Отрезать чек

Команда: <75h><Флаг (1)>.
 Ответ: <55h><Код ошибки (1)><0>.

При подаче команды ККТ производит полную или неполную отрезку чековой ленты. Данная команда не поддерживается в АТОЛ 11Ф, АТОЛ 15Ф, АТОЛ 30Ф, АТОЛ 60Ф, АТОЛ 90Ф, АТОЛ 42ФС.

Флаг. Битовое поле: проверяется только 0-й бит: 0 – отрезать полностью, ≠0 – отрезать частично.



Выполнение данной команды при открытом служебном отчете невозможно. Если в ККТ автоматический отрезчик отключен аппаратно, то отрезка не будет производиться, но ошибки команда не вернет.



Если на ККТ АТОЛ FPrint-22ПТК и АТОЛ 77Ф напечатать несколько строк подряд командой Печать строки, то при отрезке отрезается 6 строк.

Звуковой сигнал

Команда: <88h><Делитель (2)><Длительность (1)>
 Ответ: <55h><Код ошибки (1)><0>

При подаче команды ККТ воспроизводит звуковой сигнал с указанными в команде параметрами. Команда может выполняться в любом режиме ККТ.

Делитель. Формат двоичный, DC00h ... FE90h. **Делитель = 65536 – (921600 / Частота).** Частота: 100.. 2500 [Гц]. То есть, хост должен по требуемой частоте самостоятельно вычислить **Делитель** и передать его как параметр.

Длительность. Формат двоичный. **Итоговое время звучания = 10 мс * Длительность.** Ответ на команду приходит после подачи звукового сигнала.

Гудок

Команда: <47h>
 Ответ: Отсутствует

Команда предназначена для воспроизведения звукового сигнала.

Передать данные в порт

Команда: <8Fh><Порт (1)><Данные (X)>.
 Ответ: <55h><Код ошибки (1)><0>.

Команда предназначена для передачи информации от ККТ к порту RS-232 по первому или второму каналу обмена данными (не поддерживается в ККТ АТОЛ 15Ф, АТОЛ 30Ф, АТОЛ 60Ф, АТОЛ 90Ф, АТОЛ 42ФС).

Порт. Формат двоично-десятичный 0..255. В поле указывается номер порта: 1 – первый канал RS-232, 2 – второй канал RS-232. Остальные значения зарезервированы. Значение параметра **Порт** равное 1 означает порт ПК. При подключении ККТ не по интерфейсу RS-232, этот порт возможно использовать для подключения дополнительного внешнего устройства (например, Дисплея покупателя). Параметры обмена на 1 порту – 1200-115200 бод (см. Т9Р1П2 на странице 322). Значение параметра равное 2 означает порт Дисплея покупателя. Параметры обмена на обоих портах: 8 бит данных, 1 стоп-бит, без контроля четности.



В ККТ Казначей ФА ко второму порту RS-232 подключается принтер, поэтому в случае подачи команды, в которой указан порт 2 ККТ вернет ошибку «Недопустимое целевое устройство».

Данные(X). Передаваемые периферийному устройству данные (1..94).

Импульсное открытие денежного ящика

Команда: <85h><Время_Включ (2)><Время_Задерж (2)><Количество (1)>.

Ответ: <55h><Код ошибки (1)><0>.

При подаче команды ККТ формирует импульсы на выходе денежного ящика по указанным в команде настройкам. Ответ от ККТ возвращается после полного выполнения всего цикла импульсов. Не поддерживается в ККТ АТОЛ 15Ф, АТОЛ 30Ф, АТОЛ 60Ф, АТОЛ 90Ф, АТОЛ 42ФС, Казначей ФА.

Время_Включ. Двоично-десятичный формат. Длительность включения = **Время_Включ** x 10 (мс) – время, в течение которого подается напряжение на ящик.



При работе от сети 220В, если значение данного параметра превышает 120 мс, то с целью защиты подключенного к ККТ ДЯ параметр автоматически принимает значение равное 120 мс.

Время_Задерж. Двоично-десятичный формат. **Длительность задержки** = **Время_Задерж** x 10 (мс).

Количество. Количество импульсов для открытия денежного ящика, двоично-десятичное число от 0 до 99.

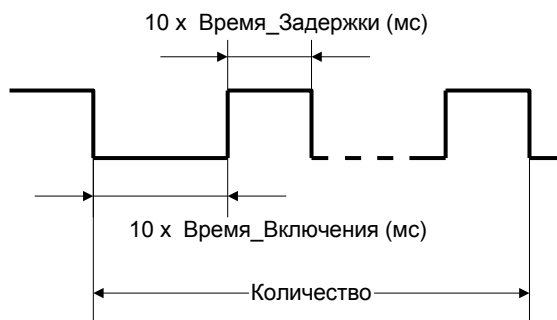

ККТ открывает денежный ящик, подключенный к ней.



Если ККТ АТОЛ 11Ф работает от аккумуляторных батарей, то открытие ящика производиться не будет. Будет ли при этом возвращаться ошибка «Операция невозможна, недостаточно питания» – устанавливается настройкой 1-го бита поля T2P1P20.

Открыть денежный ящик

Команда: <80h>
 Ответ: <55h><Код ошибки (1)><0>

При подаче команды ККТ открывает денежный ящик, подключенный к ней. Не поддерживается в ККТ АТОЛ 15Ф, АТОЛ 30Ф, АТОЛ 60Ф, АТОЛ 90Ф, АТОЛ 42ФС, Казначей ФА.



Если ККТ АТОЛ 11Ф работает от аккумуляторной батареи, то открытие ящика производиться не будет. Будет ли при этом возвращаться ошибка «Операция невозможна, недостаточно питания» – устанавливается настройкой 1-го бита поля T2P1P20.

Запросы

Запрос состояния ККТ

Команда: <3Fh>
 Ответ: <44h><Кассир (1)><Номер_в_зале (1)><Дата_YMD (3)><Время_HMS (3)>
 <Флаги (1)><Заводской_номер (4)><Модель (1)><Версия_ПО_ККТ (2)>
 <Режим_работы (1)><Номер_чека (2)><Номер_смены (2)>
 <Состояние_чека (1)><Сумма_чека (5)><Десятичная_точка (1)><Порт (1)>.

В ответ на команду ККТ возвращает информацию о текущем состоянии.

Флаг	Описание
Кассир	00..30, формат BCD, (значения 01..30 можно получить в режимах 1..4 при Подрежим \neq 1, в остальных режимах поле смысла не имеет, см. стр. 85).
Номер_в_зале	01..255, формат BIN
Дата_YMD	Показания внутренних часов: 00..99, 01..12, 01..31 (00 - 2000, ..., 89 - 2089, 90..99 - запрещенные значения).
Время_HMS	00..23, 00..59, 00..59 – показания внутренних часов ККТ.

Флаг	Описание
Флаги	<p>Битовое поле (назначение бит):</p> <p>0-й – ККТ фискализована (0 – нет, 1 – да);</p> <p>1-й – смена открыта (0 – нет, 1 – да);</p> <p>2-й – состояние денежного ящика (0 – открыт, 1 – закрыт), значение бита 2 для некоторых моделей денежных ящиков может быть инвертировано (кроме ККТ АТОЛ 15Ф, АТОЛ 30Ф, АТОЛ 60Ф, АТОЛ 90Ф, АТОЛ 42ФС, Казначей ФА);</p> <p>3-й – датчик ЧЛ (0 – нет бумаги, 1 – есть бумага);</p> <p>4-й – бит не используется;</p> <p>5-й – состояние датчика крышки (0 – крышка закрыта, 1 – крышка открыта);</p> <p>6-й – состояние ФН: 0 – не активизирован, 1 – активизирован);</p> <p>7-й – равен 1, применимо, если батарейка установлена.</p>
Зав. Номер	ККТ позволяют вводить восьмиразрядный заводской номер (00000000...00999999), но значащими считаются младшие шесть разрядов.
Модель	Аналогично параметру Модель устройства , подробнее смотрите Приложение 1 (стр. 158).
Версия ПО ККТ	2 ASCII-символа, между которыми надо вставить символ «точка». Например, «24» соответствует 2.4. См. также команду Получить тип устройства на стр. 65.
Режим работы	Двоичное число (00h .. FFh). Младшая тетрада – режим, старшая – подрежим (формат «Подрежим.Режим»).
Номер чека	0000..9999 (нумерация сквозная в рамках одной смены), формат BCD. Содержит «номер последнего закрытого чека+1».
Номер смены	0000 .. 9999 (нумерация сквозная в рамках одной смены).
	 Номер смены – номер последней закрытой смены, а не текущей. Всегда до фискализации ККТ и до снятия первого суточного отчета с гашением после фискализации ККТ номер последней закрытой смены равен 0000 .
Состояние чека	<p>Имеет смысл только в режиме регистрации.</p> <p>Битовое поле. Назначение бит:</p> <p>биты 0 .. 8 – тип чека: 0 – чек закрыт, 1 – чек прихода, 2 – чек возврата прихода, 4 – чек расхода, 5 – чек возврата расхода, 7 – чек коррекции: приход, , 9 – чек коррекции: расход.</p>
Сумма чека	Сумма текущего чека 000000000 .. 4294967295 мде.

Флаг	Описание
Десятичная точка	0 .. 3 – положение десятичной точки во всех денежных величинах (кол-во разрядов справа от десятичной точки)
Порт	Данный параметр обозначает тип интерфейса, по которому работает ККТ, и принимает значения 1, 4, 5, 6 (RS-232, USB, Bluetooth, WiFi или Ethernet, соответственно).

Запрос наличных

Команда: <4Dh>
 Ответ: <4Dh><Сумма (7)>.

Команда запрашивает сумму наличных денег на текущий момент работы ККТ. После выполнения данной команды, ответ с кодом ошибки вернется, только когда возникла ошибка при выполнении команды, иначе возвращается ответ в указанном формате.

Сумма – сумма наличных денег в денежном ящике ККТ, число формата BCD в пределах 0000000000000000.. 99999999999999 мде.

Получение последнего сменного итога

Команда: <58h>
 Ответ: <55h><Код ошибки (1)><Сменный Итог Прихода (7)><Сменный Итог Расхода (7)>

Команда запрашивает последний сменный итог продаж на текущий момент работы ККТ.

Сменный Итог Прихода – сумма текущего сменного итога продаж, число формата BCD в пределах 0000000000000000 .. 99999999999999 мде.

Сменный Итог Расхода – сумма текущего сменного итога покупок, число формата BCD в пределах 0000000000000000 .. 99999999999999 мде.

Получить тип устройства

Команда: <A5h>
 Ответ: <Код_ошибки (1)><Версия_протокола (1)><Тип (1)><Модель (1)>
 <Режим (2)><Версия_устройства (5)><Название (N)>

Команда предназначена для определения параметров устройства:

- типа;
- модели;
- названия;
- версии ПО (firmware).

По результатам работы этой команды можно однозначно определить, с каким устройством осуществляется обмен. Эта команда является инструментом идентификации устройств (более подробно о типе, модели, режимах, названиях и версиях можно узнать из Приложения 1 на странице 158).



При возвращении ответа на команду, в котором параметр Код_ошибки не равен 0, считается, что получена ошибка «Нет связи с ККТ».

Получение версии

Команда: <9Dh><Источник (1)>.
Ответ: <55h><Код ошибки (1)><Версия (1)><ПодВерсия (1)><КодЯзыка (1)>
<Сборка (2)>.

Команда запрашивает информацию о версии ПО источника, номере сборки и коде языка, который поддерживает данная ККТ.

Источник. 1 – процессор с внутренним ПО ККТ, 3 – bootblock центрального процессора ККТ. Другие значения не используются.

Версия. Формат BCD, 00..99. Номер версии ПО **Источника**.

ПодВерсия. Формат BCD, 00..99. Номер подверсии ПО **Источника**.

КодЯзыка. Формат BCD, 00..99. Номер поддерживаемого языка (0 – русский).

Сборка. Формат BCD, 0000..9999. Номер сборки ПО **Источника**.

Версия указывается в формате «A.B.C.D», где A – версия, B – подверсия, C – сборка, D – литерное обозначение поддерживаемого языка (например, «рус.»). По результатам работы этой команды можно однозначно определить с устройством какой версии осуществляется обмен. Эта команда является инструментом идентификации версии устройств (более подробно о версиях, подверсиях, сборке и коде языка можно узнать из Приложения 1 (стр. 158).



Если при передаче команды возникла ошибка, то ответ имеет вид:
<55h> <Код ошибки (1)><0>.

Параметры картинки в массиве

Команда: <90h><Индекс (1)>.
Ответ: <55h><Код ошибки (1)><Ширина (1)><Высота (2)><Состояние (1)>

Команда предназначена для получения информации о картинке по ее номеру. Команда не поддерживается в АТОЛ 90Ф. ККТ АТОЛ 42ФС не поддерживается работа с картинками, так как нет печатающего устройства, но ошибку ККТ не вернет.

Индекс. Формат двоичный, 1..255. Номер, который ККТ присвоила картинке при добавлении во внутренний массив картинок.

Ширина. Формат двоичный, 1..255. Ширина картинки в байтах.

Высота. Формат двоичный, 1..65535. Высота картинки в пикселях.

Состояние. Состояние картинки с номером, указанным в поле **Индекс**: 0 – закрыта, 1 – открыта. Параметр **Состояние** характеризует состояние картинки в памяти ККТ, если в ответе

возвращается 1, то картинка добавлена в память не полностью. Например, при загрузке оборвалась связь с ККТ. Если возвращается 0, то добавление картинки прошло успешно.

Статус массива картинок

Команда: <8Ch>

Ответ: <55h><Код ошибки><Свободно (2)><Последняя (1)><Состояние (1)>

Команда запрашивает информацию о состоянии массива картинок на текущий момент работы ККТ. Команда не поддерживается в АТОЛ 90Ф. ККТ АТОЛ 42ФС не поддерживается работа с картинками, так как нет печатающего устройства, но ошибку ККТ не вернет.

Свободно. Формат двоичный, 0000h...FFFFh (сначала приходит старший байт, а потом младший). Количество оставшихся свободных байт в массиве картинок. При этом если последняя картинка закрыта, то из общего объема свободной памяти массива картинок вычитается длина одного заголовка картинок – 5 байт. Если же последняя картинка не закрыта, то возвращается объем свободной памяти массива картинок. То есть, этот параметр (**Свободно**) возвращает реальное количество байтов изображения, которые можно добавить.

Последняя. Формат двоичный, 0..255. Количество картинок, уже находящихся в массиве картинок (включая незакрытую картинку, если она есть). Или, другими словами, индекс последней существующей картинки в массиве. После очистки массива возвращает 0 (т.е. картинок нет).

Состояние. Состояние последней картинки массива картинок. 0 – картинка закрыта, 1 – картинка открыта. Параметр **Состояние** характеризует состояние картинки в памяти ККТ, если в ответе возвращается 1, то картинка добавлена в память не полностью. Например, при загрузке оборвалась связь с ККТ. Если возвращается 0, то добавление картинки прошло успешно.

Состояние массива штрихкодов и картинок

Команда: <7Dh><Тип массива (1)>.

Ответ: <55h><Код ошибки (1)><Свободно (4)> <Последний (1)>

Команда запрашивает информацию о состоянии массива штрихкодов: количество штрихкодов в памяти ККТ и количество оставшихся свободных байт на текущий момент работы ККТ. Команда не поддерживается в АТОЛ 90Ф. ККТ АТОЛ 42ФС не поддерживается работа со штрихкодами, так как нет печатающего устройства, но ошибку ККТ не вернет.

Тип массива. Тип массива:

1 – массив штрихкодов,

2 – массив картинок.

Свободно. Формат двоичный, 00000000h...FFFFFFFh (сначала приходит старший байт, затем младший). Количество оставшихся свободных байт в массиве штрихкодов или картинок. При этом если последний штрихкод (картинка) закрыт(а), то из общего объема свободной памяти массива вычитается длина одного заголовка массива штрихкодов (картинок) – 5 байт. Если же последний штрихкод (картинка) не закрыт(а), то возвращается объем свободной памяти массива. То есть, параметр **Свободно** возвращает реальное количество байтов изображения, которые можно добавить.

Последний. Формат двоичный, 0..255. Количество штрихкодов (картинок), уже находящихся в массиве, включая незакрытый штрихкод (картинку), если он(а) есть. Или, другими словами, индекс последнего существующего штрихкода (картинки) в массиве. После очистки массива возвращает 0.

Считать регистр

Команда: <91h><Регистр (1)><Параметр1 (1)><Параметр2 (1)>.

Ответ: <55h><Код ошибки (1)><Значение (X)>.

Команда предназначена для получения значений основных операционных и денежных регистров в любой момент, а также для получения основных параметров ККТ (дата, время, версия, номер документа, сквозной номер документа и т.д.).

Регистр. Двоичное число. Допустимые значения 1..38. Значения 37..255 – недопустимые (зарезервированы для будущих версий).

Параметр1. Двоичное число (0 .. 255). Если поле **Регистр** не требует параметров, то поле **Параметр1** должно передаваться и содержать 0.

Параметр2. Двоичное число (0 .. 255). Если поле **Регистр** не требует параметров, то поле **Параметр2** должно передаваться и содержать 0.

Значение. В зависимости от регистра ККТ возвращает различное число байт в качестве значения регистра. Также интерпретация поля «Значение» (формат и тип поля) возлагается на хост в соответствии с Таблицей регистров.

При описании регистров использовались следующие обозначения:

ТЧ – тип чека (1 – приход, 2 – возврат прихода, 4 – расход, 5 – возврат расхода, 7 – чек коррекции: приход, 9 – чек коррекции: расход).

ТО – тип оплаты (01h – наличные, 02h – тип оплаты 2, ... 09h – тип оплаты 9, 0Ah – тип оплаты 10). В ККТ АТОЛ 90Ф реализованы только типы оплаты 01h – наличные, 02h – тип оплаты 2.

ТСЧ – тип счетчика (1 – постоянный, 2 – сбрасываемый при технологическом обнулении);

ТС – тип скидки/надбавки, может принимать значения от 1 до 16 включительно. Для ККТ АТОЛ 90Ф – от 1 до 8 включительно.

ТН – тип налога, может принимать значения от 1 до 6 включительно.

ТИ – тип итога смены (0 – итог по приходам, 1 – итог по расходам, 2 – итог по возвратам приходов, 3 – итог по возвратам расходов, 4 – итог по чекам коррекции: приходы, 5 – итог по чекам коррекции: расходы).

ТИП – тип источника питания (0 – внешний блок питания, 1 – батарея часов, 2 – встроенные аккумуляторы). Тип источника питания «Встроенные аккумуляторы» используется только в АТОЛ 11Ф, АТОЛ 60Ф и АТОЛ 90Ф.

ТСШ – тип счетчика шагов ШД (0 – общее количество шагов ШД, 1 – количество шагов ШД в направлении «вперед»).

НФ – новый формат (0 – регистр возвращается в старом формате, 1 – регистр возвращается в новом формате).

РС – размерность счетчика (0 – 7 BCD, 1 – 9 BCD).

НС – номер секции (1 – секция 1, 2 – секция 2, ... 16 – секция 16)..

Цх – целое число из диапазона от 0 до $10^x - 1$.

Дх.у – дробное число из диапазона 0 до $10^x - 10^{-y}$.

Список регистров, доступных для чтения.

Регистр		Параметр		Комментарий		
Dec	Hex	1	2	Описание	Формат	Примечание
1	01h	ТЧ		Сумма регистраций	6 BCD (Д10.2)	
2	02h	ТЧ		Зарезервировано	6 BCD (Д10.2)	
3	03h	ТЧ	ТО	Сумма платежей	6 BCD (Д10.2)	
4	04h			Сумма Внесений	6 BCD (Д10.2)	
5	05h			Сумма Выплат	6 BCD (Д10.2)	
6	06h	ТЧ		Количество регистраций	2 BCD (Ц4)	
7	07h	ТЧ		Зарезервировано	2 BCD (Ц4)	
8	08h			Количество Внесений	2 BCD (Ц4)	
9	09h			Количество Выплат	2 BCD (Ц4)	
10	0Ah			Наличность в кассе	7 BCD (Д12.2)	
11	0Bh			Знак выручки	1 BCD (Ц1)	0 – положительная 1 – отрицательная
				Выручка	6 BCD (Д10.2)	
12	0Ch	ТИ		Сменный итог	7 BCD (Д12.2)	
13	0Dh	ТИ	РС	Зарезервирован	7 BCD (Д12.2)	
14	0Eh	ТИ	РС	Зарезервирован	7 BCD (Д12.2)	
15	0Fh			Зарезервирован	1 BCD (Ц1)	
16	10h			Зарезервирован	2 BCD (Ц4)	
17	11h			Текущая Дата	3 BCD (ДДММГГ)	
				Текущее Время	3 BCD (ЧЧММСС)	

Регистр		Параметр		Комментарий		
Dec	Hex	1	2	Описание	Формат	Примечание
18	12h		НФ	Смена открыта	1 Bin (Ц1)	НФ = 0 0 – закрыта, 1 – открыта НФ = 1 0 – закрыта, 1 – открыта, 2 – смена превысила 24 часа
				Дата закрытия смены	3 BCD (ДДММГГ)	
				Время закрытия смены	3 BCD (ЧЧММСС)	Последняя минута смены, СС ≡ 59.
19	13h			Режим работы	1 Bin (Ц2)	Подрежим.Режим
				Состояние чека	1 Bin (Ц1)	0 – чек закрыт 1 – чек прихода 2 – чек возврата прихода 3 – не используется 4 – чек расхода 5 – чек возврата расхода 6 – не используется 7 – чек коррекции: приход 8 – не используется 9 – чек коррекции: расход 10 – не используется
				Номер чека	2 BCD (Ц4)	Номер последнего закрытого + 1
				Сквозной номер документа (в рамках одной смены)	4 BCD (Ц8)	Номер последнего закрытого + 1
20	14h			Сумма чека	5 BCD (Д8.2)	
				Остаток чека	5 BCD (Д8.2)	В состоянии 1.4
				Сдача	5 BCD (Д8.2)	В состоянии 1.4
21	15h			Номер смены	2 BCD (Ц4)	Номер последней закрытой смены
22	16h			Заводской номер	4 BCD (Ц7)	
23	17h			Модель ККТ	1 Bin (Ц2)	
				Версия ККТ	1 BCD (Ц2)	ASCII-формат
				Подверсия ККТ	1 BCD (Ц2)	ASCII-формат
24	18h			Ширина текстовой строки ЧЛ в знакоместах	1 BCD (Ц2)	

Регистр		Параметр		Комментарий		
Dec	Hex	1	2	Описание	Формат	Примечание
				Ширина графической линии ЧЛ в пикселях	2 BCD (Ц4)	
				Ширина текстовой строки КЛ в знакоместах	1 BCD (Ц2)	
				Ширина графической линии КЛ в пикселях	2 BCD (Ц4)	
				Ширина текстовой строки ПД в знакоместах	1 BCD (Ц2)	
				Ширина графической линии ПД в пикселях	2 BCD (Ц4)	
25	19h			Максимальное количество передаваемых байт пакета	2 BCD (Ц4)	
26	1Ah			Номер текущей перерегистрации ФН	1 BCD (Ц2)	
				Количество оставшихся перерегистраций ФН	1 BCD (Ц2)	
27	1Bh			Зарезервирован	6 BCD (Ц12)	
				Зарезервирован	5 BCD (Ц10)	
				Зарезервирован	2 BCD (Ц4)	
				Дата регистрации/перерегистрации	3 BCD (ДДММГГ)	
28	1Ch			Зарезервирован	5 BCD (Ц10)	
				Зарезервирован	3 BCD (ДДММГГ)	
				Зарезервирован	2 HEX (Ц4)	
29	1Dh			Зарезервирован	1 BIN (Ц1)	
30	1Eh	ТИ		Зарезервирован	7 BCD (Д12.2)	
31	1Fh	ТЧ	ТН	Зарезервирован	6 BCD (Д10.2)	
32	20h	ТС		Зарезервирован	6 BCD (Д10.2)	

Регистр		Параметр		Комментарий		
Dec	Hex	1	2	Описание	Формат	Примечание
33	21h	ТСЧ		Количество отрезов (только в ККТ с отрезчиком ¹)	4 BIN (Ц10)	0..4294967295
34	22h	ТСЧ	ТСШ	Количество шагов ШД	4 BIN (Ц10)	0..4294967295
35	23h	ТСЧ		Количество циклов нагрева ТПГ	4 BIN (Ц10)	0..4294967295
36	24h			Версия и сборка электронного модуля	1 BIN	Старший полубайт – версия модуля, младший – сборка
37	25h			Зарезервирован	5 BCD	
38	26h	ТИП		Источник питания	1 BIN	Битовое поле: 0-й бит – рабочее питание (0 – изделие работает от сети, 1 – изделие работает от аккумулятора); 1-й бит – зарядка аккумулятора (0 – аккумулятор заряжен / отсутствует, 1 – аккумулятор заряжаются); 2-й бит – возможность печати (0 – печать возможна, 1 – аккумулятор разряжен, печать невозможна), имеет смысл только при работе от аккумулятора.
				Напряжение источника питания	2 BCD (Д2.2)	Напряжение источника питания, В
				Заряд аккумулятора (для АТОЛ 11Ф, АТОЛ 60Ф, АТОЛ 90Ф)	2 BCD (Ц4)	Процент заряда аккумулятора
39	27h			Зарезервировано	1 BCD	
40	28h	ТЧ		Необнуляемая сумма	7 BCD (Д12.2)	
41	29h	ТЧ	НС	Сменный оборот налога по секциям	6 BCD	Оборот налога по секциям
				Сумма налогов по секциям	6 BCD	Сумма налога по секциям

¹ – АТОЛ FPrint-22ПТК, АТОЛ 25Ф, АТОЛ 52Ф, АТОЛ 55Ф, АТОЛ 77Ф. В ККТ Казначей ФА зависит от модели принтера.

Регистр		Параметр		Комментарий		
Dec	Hex	1	2	Описание	Формат	Примечание
42	2Ah	ТЧ		Сумма скидок за смену	6 BCD	
				Сумма надбавок за смену	6 BCD	
43	2Bh			Код ошибки обмена ОФД	3 BCD	
44	2Ch			Количество не отправленных документов в ФН	3 BCD	
45	2Dh			Дата самого раннего не отправленного документа в ФН	5 BCD	Формат ДД.ММ.ГГ.ЧЧ.ММ
46	2Eh	ТЧ		Сумма аннулирований в смене	6 BCD (Д10.2)	1 – приходы, 2 – возврат приходов, 4 – расходы, 5 – возврат расходов, 7 – чек коррекции: приход, 9 – чек коррекции: расход
47	2Fh			Номер ФН	16 ASCII	
				Состояние ФН	1 BIN	0-й бит – проведена настройка ФН 1-й бит – открыт фискальный режим 2-й бит – постфискальный режим 3-й бит – закончена передача фискальных данных в ОФД
48	30h			Номер ФД последней регистрации / перерегистрации	5 BCD (ДДММГГ)	
				Дата окончания срока действия ФН	5 BCD (ДДММГГ)	
49	31h			Зарезервировано		
50	32h			Зарезервировано		

Регистр		Параметр		Комментарий		
Dec	Hex	1	2	Описание	Формат	Примечание
51	33h			Номер ФД чека	5 BCD	
				Тип чека	1 BCD	0 – чек закрыт 1 – чек прихода 2 – чек возврата прихода 3 – не используется 4 – чек расхода 5 – чек возврата расхода 6 – не используется 7 – чек коррекции прихода; 8 – не используется; 9 – чек коррекции расхода; 10 – не используется
				Итог	7 BCD	
				Дата и время чека	5 BCD	Формат ДД.ММ.ГГ.ЧЧ.ММ
				Фискальный признак	5 BCD	
				Зарезервировано	3 BCD	
52	34h			Номер последнего ФД	5 BCD	
				Дата и время последнего ФД	5 BCD	Формат ДД.ММ.ГГ.ЧЧ.ММ
				Фискальный признак последнего ФД	5 BCD	
53	35h			Количество чеков за смену (Номер чека в ФН)	3 BCD	Количество чеков за смену (Номер чека в ФН)
				Номер смены ФН	3 BCD	Номер смены ФН
54	36h			Версия ФФД ККТ	1 BIN	Описание регистра смотрите ниже
				Версия ФФД ФН	1 BIN	
				Версия ФФД	1 BIN	
55	37h			Код команды	2 BIN BE	Описание регистра смотрите ниже
				Код ошибки	2 BIN BE	
				Данные ошибки	4 BIN	
56	38h	ТЧ	ТО	Необнуляемая сумма по типам оплаты	7 BCD	

Регистр		Параметр		Комментарий		
Dec	Hex	1	2	Описание	Формат	Примечание
57	39h			Дата и время отправки последнего документа в ОФД (по внутренним часам ККТ)	5 BCD	Формат ДД.ММ.ГГ.ЧЧ.ММ
58	3Ah			Общий счетчик количества расчетных документов с момента общего гашения	5 BCD	

Особенности регистров:

Регистры **1..9, 11..14** требуют пересчета регистров (доступны только при закрытом чеке).



После снятия суточного отчета без гашения при закрытой смене регистры **1..9, 11..14** ОБНУЛЯЮТСЯ.

Регистр **10** не учитывает наличность в текущем (открытом) чеке и обновляется при закрытии каждого чека

Регистры **15, 16** и **20** вычисляются относительно быстро, их значения достоверны только при открытой смене.

Регистр **18** при открытой смене содержит дату и время, по истечению которых, при попытке провести регистрацию или войти в режим регистрации, выдается ошибка 136 (смена превысила 24 часа). При закрытой смене показывает бессмысленный набор символов в полях **Дата** и **Время** закрытия смены (нет данных о том, когда должна быть завершена смена, если смена еще не открыта).



Регистр **18** при закрытой смене показывает старые дату и время в полях «Дата закрытия смены» и «Время закрытия смены» (нет данных о завершении смены, если смена еще не открыта).

Регистры **21, 28** имеют смысл только в ККТ с активизированным ФН.

Регистр **24** содержит текущую настройку печати.

Параметры **Ширина графической линии ЧЛ в пикселях** и **Ширина графической линии КЛ в пикселях** регистра 24 определяется исходя из значения T2P1П55 (количество символов в строке) и при этом по краям области печати вычитается по два символа. Таким образом, значение данных параметров вычисляется по формуле:

$$П = (С - 2*2)*12,$$

где: **П** – количество пикселей графической линии, **С** – количество символов в строке (T2P1П55).

Регистр **25** содержит размер приемного буфера ККТ в байтах.

Регистр **28** содержит регистрационную информацию ФН после фискализации ККТ.

Регистр **34** с параметром **ТСШ** = 1 позволяет рассчитать длину промотанной бумаги в миллиметрах. Для этого нужно значение регистра разделить на 8.

Регистр **41**. Нужно учитывать, что, если были зарегистрированы скидки/надбавки на весь чек, сумма скидки/надбавки распределяется по секциям пропорционально сумме итога по секции. При этом оборот налога и сумма налога по секции изменяется с учетом вычисленной скидки. Сумма оборотов налога по всем секциям должна быть равна итогу смены для данного типа операции. Если в Т2Р1П11 установлено значение 1 или 3 (разрешен налог на чек), то оборот налога по всему итогу документа начисляется в регистр первой секции оборота налога.

Регистр **42**. Учитывается сумма всех скидок/надбавок по данной операции (на весь чек и по позициям).

Регистр **43**. В ККТ существует независимый процесс, который отвечает за отправку фискальных документов на сервера ОФД. Все ошибки, которые возникают в процессе отправки не передаются по интерфейсу связи и не печатаются на ЧЛ. В регистре **43** всегда храниться последний код ошибки. Если в процессе обмена, проблема, которая генерировала ошибку устранилась, то код ошибки сбросится.

- Старший байт – коды ошибок сети.
- Средний байт – коды ошибок ОФД.
- Младший байт – коды ошибок ФН.

Описание кодов ошибок сети, ОФД, ФН представлены в разделе «Коды ошибок».

Регистры 51 и 52. Данные о сохраняются в регистрах только после закрытия кассового чека или формирования фискального документа соответственно.

Регистр 54. Значения реквизита **Номер версии ФФД** (тег 1209) для различных значений реквизитов **Версия ФФД ККТ** (1189) и **Версия ФФД ФН** (1190) приведены в Таблице.

Версия ФФД ККТ \ Версия ФФД ФН	1.0	1.05	1.1
1.0	1 или регистр в ККТ не поддерживается	2	2
1.1	1	2	3

Регистр 55. Вводится код ошибки 0xEE. Возврат этого кода означает, что можно получить расширенные сведения об ошибке командой чтения регистра 55.

Возможные значения кода ошибки приведены в Таблице.

Код ошибки	Описание
0x0101	Недопустимо более одной регистрации в чеке коррекции
0x0102	Недопустимо передавать более 10 регистраций при наличии в чеке кода товарной номенклатуры в автономном режиме
0x0103	Некорректная СНО
0x0104	Недопустимый номер ставки налога
0x0105	Недопустимый тип оплаты товара

Код ошибки	Описание
0x0106	Недопустимый тип кода товара
0x0107	Недопустима регистрация подакцизного товара
0x0108	При передаче налога на единицу запрещены скидки на позицию
0x0109	При передаче скидки для печати запрещена регистрация скидки
0x0201	Реквизит уже был записан в чеке, повтор запрещен
0x0202	Программирование реквизитов запрещено в данном режиме работы ФН (ФН отсутствует или закрыт архив)
0x0203	Реквизит недопустимо перепрограммировать для перерегистрации
0x0204	Недопустимое изменение состояния реквизита
0x0205	Недопустимое сочетание реквизитов
0x0206	Не задан необходимый реквизит для совершения операции
0x0207	Невозможно записать данные в буфер позиции (не была подана команда <EAh>)
0x0208	Невозможно записать реквизит чека, начато формирование позиции (была подана команда <EAh>)
0x0209	Невозможно запрограммировать реквизит, он уже напечатан

В таблице ниже приведена расшифровка расширенных сведений об ошибках.

Код команды	Код ошибки	Данные ошибки	Назначение	Возможные значения	Описание
0xE8	0x0203	Data[0]-Data[2]	Резерв	—	—
		0x0204	Data[3]	Тип ФН	0x00
	0xF0				Запрещено на ФН 1.0
0xE8 с тегом 1057	0x0205	Data[0]-Data[1]	Номер тега по ФФД, BE	1057	Невозможно установить признак платежного агента в чеке, если он не был установлен при регистрации ККТ.
		Data[2]-Data[3]	Резерв	—	—
0xE8 с тегом 1005, 1010,	0x0205	Data[0]-Data[1]	Номер тега по ФФД, BE	1057	Невозможно установить реквизит, связанный с деятельностью платежного агента, если при регистрации

Код команды	Код ошибки	Данные ошибки	Назначение	Возможные значения	Описание
1016, 1026, 1044, 1073, 1074, 1075					не был передан признак платежного агента.
		Data[2]- Data[3]	Резерв	—	—
0x4A	0x0206	Data[0]- Data[1]	Номер тега по ФФД, ВЕ	1173 1174	Необходимо ввести обязательный реквизит для формирования чека коррекции
		Data[2]- Data[3]	Резерв	—	—
0xA6	0x0206	Data[0]- Data[1]	Номер тега по ФФД, ВЕ	1048 1009 1018 1037 1002 1001 1221 1036 1056 1207 1017 1108 1187 1193 1126 1057 1046	Необходимо ввести обязательный реквизит для регистрации / регистрации ККТ
		Data[2]- Data[3]	Резерв	—	—

Остальные регистры просто считываются из ячеек памяти ККТ, в которых они хранятся. При запросе регистров, требующих пересчета (с обнулением буфера КЛ), ККТ автоматически, если это возможно, вызывает процедуру пересчета регистров. То есть, при запросе регистра возможна ошибка «Чек открыт, операция невозможна», так как гашение временного буфера КЛ при открытом чеке нельзя выполнить. Если же временный буфер КЛ пуст, то регистры пересчитывать не надо, поэтому команда будет выполняться быстрее. Если во временном буфере КЛ нет закрытых чеков, то считается, что пересчет регистров не нужен и выдается текущее значение регистра.

Запрос кода состояния ККТ

Команда: <45h>.

Ответ: <55h><Режим работы (1)><Флаги (1)>.

Команда возвращает код состояния ККТ, в котором она сейчас находится.

Режим работы. Двоичное число (00h .. FFh). Младшая тетрада – режим, старшая – подрежим (формат «Подрежим.Режим»).

Флаги. 0-й (младший) бит: 0 – бумага есть, 1 – нет бумаги (в принтере чеков).

1-й бит: 0 – связь с принтером установлена, 1 – нет связи с принтером.

2-й бит: бит зарезервирован, при считывании возвращает 0.

3-й бит: 0 – нет ошибок отрезчика, 1 – ошибка отрезчика (для ККТ с отрезчиком ошибка отрезчика возможна в случае отключения отрезчика после неудачно проведенной инициализации).

4-й бит: 0 – нет ошибок принтера, 1 – восстанавливаемая ошибка принтера (перегрев).

5-й и 6-й биты зарезервированы и не используются.



В поле «Флаги» бит 1 приоритетнее бита 0, 3 и 4, то есть, при отсутствии связи с принтером (бит 1 содержит 1) значение бита 0, 3 и 4 не имеет значения (ККТ не смогла определить наличие бумаги, оценить работу отрезчика и температуру термоголовки из-за отсутствия связи с принтером).

Таблица состояний

Режим	Описание	Состояние (в формате Режим.Подрежим)
Выбор	Выбор	0.0
Регистрация	Ожидание команды	1.0
	Ввод пароля	1.1
	Ожидание ввода секции	1.2
	Ожидание сторно по штрихкоду	1.3
	Прием платежей	1.4
	Ожидание печати отложенного документа	1.5
	Печать отложенного документа	1.6
X-отчеты	Ожидание команды	2.0
	Ввод пароля	2.1
	Идет печать X-отчета (или предварительная обработка контрольной ленты)	2.2
	Формирование служебного отчета	2.3
Z-отчеты	Ожидание команды	3.0
	Ввод пароля	3.1
	Идет печать Z-отчета или контрольной ленты	3.2
	Подтверждение гашения	3.3
	Ввод даты с клавиатуры	3.4
	Ожидание подтверждения общего гашения	3.5
	Идет общее гашение	3.6
Программирование	Ожидание команды	4.0
	Ввод пароля	4.1
Ввод ЗН	Ожидание команды	5.0
	Ввод пароля	5.1
	—	5.2
	Ввод данных	5.3
	Подтверждение ввода	5.4
Доступ к ФН	Ожидание команды	6.0
	Ввод пароля	6.1

Режим	Описание	Состояние (в формате Режим.Подрежим)
	Ввод данных	6.2
	Идет печать отчета	6.3
Дополнительный	Идет обнуление таблиц и гашение операционных регистров	7.1
	Выполняется тестовый прогон	7.2
	Режим ввода времени с клавиатуры	7.3
	Режим тестов (для технологической ККТ)	7.4
	Ввод даты после сбоя часов	7.5
	Ввод времени после сбоя часов	7.6
	Начальная инициализация ККТ	7.7
	Ожидание подтверждения обнуления таблиц	7.8
	Разные накопители памяти	7.9
	ККТ не инициализирована	7.10
	ККТ заблокирована при вводе даты, меньшей даты последней записи ФН	7.11
	Подтверждение ввода даты	7.12
	Оповещение о переводе часов на летнее/зимнее время	7.13
Блокировка при ошибке ФН	7.14	
Блокировка при аппаратных ошибках	7.15	

Запрос состояния ЭЖ

Данная команда поддерживается только в ККТ АТОЛ FPrint-22ПТК, АТОЛ 11Ф, АТОЛ 77Ф в исполнении с ЭЖ.

Команда: <BEh>.

Ответ: <55h><Код ошибки (1)><Состояние ЭЖ (1)><Свободная память ЭЖ (2)>

Команда запрашивает информацию о ККТ – поддерживается работа с ЭЖ или нет, и текущее состояние электронного журнала.

Состояние ЭЖ. Формат BIN:

0-й бит: 0 – ЭЖ не поддерживается ККТ, 1 – ЭЖ доступен в ККТ.

Биты 1..7 – резерв.

Свободная память ЭЖ. Формат BIN. Содержит объем свободной памяти ЭЖ в килобайтах.

Запрос активизированности кода защиты ККТ

Команда: <74h><Номер (1)>.

Ответ: <4Ch><Активирован (1)>.

Команда предназначена для определения текущего состояния кода защиты с указанным номером: активизирован код или нет.

Номер. Номер кода защиты ККТ, активированность которого проверяется. Двоичное число 1..30.

Активирован. Статус кода защиты: 0 – неактивирован, 1 – активирован.

После выполнения данной команды, ответ с кодом ошибки вернется, ТОЛЬКО когда возникла ошибка при выполнении команды, иначе возвращается ответ в указанном выше формате. Подробнее о кодах защиты ККТ говорится в Приложении 1 (на стр. 158).

Получить последний код ошибки

В ККТ команда выполняется в любом режиме работы, но имеет смысл (то есть коды ошибок отличны от нуля) только в режиме 7.15.

Команда: <B3h>

Ответ: <55h><Код ошибки (1)><Расширенный код ошибки (1)>

Команда является дополнительным средством диагностики ККТ. Результат сохраняется до начала печати нового документа (т.е. не сбрасывается после запроса).

Код ошибки и **Расширенный код ошибки** являются внутренними кодами ошибок, не связанными с кодами ошибок, описанными в настоящем протоколе.

Команда выполняется в любом режиме работы, но имеет смысл (то есть коды ошибок отличны от нуля) только в режимах 7.14 и 7.15. Команда является дополнительным средством диагностики ККТ. В случае необходимости получения подробного описания ошибки обращайтесь в АСЦ, обслуживающий данный экземпляр ККТ.

Запросы к ФН

Получить статус информационного обмена с ФН <A4h>

Команда: <A4h><20h>

Ответ: <55h><Код ошибки (1)><Статус информационного обмена (1)>
<Состояние чтения сообщения для ОФД (1)><Количество сообщений для передачи в ОФД (2)><Номер первого в очереди документа для ОФД (4)>
<Дата-время первого в очереди документа для ОФД (5)>.

Команда предназначена для получения статуса информационного обмена ФН с ОФД.

Статус информационного обмена. Битовое поле:

0-й бит: 0 – транспортное соединение не установлено, 1 – транспортное соединение установлено.

1-й бит: 0 – нет сообщения для передачи в ОФД, 1 – есть сообщение для передачи в ОФД.

2-й бит: 0 – ответное сообщение от ОФД получено, 1 – ожидание ответного сообщения (квитанции) от ОФД.

3-й бит: 0 – нет команды от ОФД, 1 – есть команда от ОФД.

4-й бит: 0 – настройки соединения с ОФД не изменились, 1 – настройки соединения с ОФД изменились.

5-й бит: 0 – ответ на команду от ОФД получен, 1 – ожидание ответа на команду от ОФД.

Состояние чтения сообщения для ОФД:

1 – производится чтение сообщения для ОФД;

0 – чтение сообщения для ОФД не производится.

Количество сообщений для передачи в ОФД:

0 – сообщения для передачи в ОФД отсутствуют,

1 – есть сообщения для передачи в ОФД.

Номер первого в очереди документа для ОФД. Номер документа для передачи в ОФД. Если возвращается 0, то в очереди для передачи ОФД нет документа. Если документ уже передан, то это номер документа, ожидающего ответного сообщения ОФД (квитанцию).

Дата-время первого в очереди документа для ОФД. Дата и время (формат ГГ ММ ДД ЧЧ ММ) в виде массива байт (десятичные значения).

Пример: Для передачи даты и времени «20.07.2015 18:33» нужно послать **15 07 20 18 33** или **0Fh 07h 14h 12h 21h**.

Запрос статуса ФН

Команда: <A4h><30h>

Ответ: <55h><Состояние фазы жизни (1)><Текущий документ (1)>
<Данные документа (1)><Состояние смены (1)><Флаги предупреждения (1)>
<Дата и время (5)><Номер ФН (6)><Номер последнего ФД (16)>

Команда запрашивает текущий статус ФН.

Состояние фазы жизни. Битовый формат. Поле принимает значения, которые соответствуют статусам жизни ФН:

0 – настройка ФН;

1 – готовность к активации;

3 – фискальный режим ФН;

7 – постфискальный режим (производится передача фискальных документов ОФД);

15 – доступ к архиву ФН.

Текущий документ. Информация о текущем документе, параметр может принимать значения:

00h – нет открытого документа;

01h – отчёт о регистрации ККТ;

02h – отчёт об открытии смены;

04h – кассовый чек;

08h – отчёт о закрытии смены;

10h – отчёт о закрытии фискального режима;

12h – отчет об изменении параметров регистрации ККТ в связи с заменой ФН;

13h – отчет об изменении параметров регистрации ККТ;

14h – кассовый чек коррекции;

17h – отчет о текущем состоянии расчетов.

Данные документа: 0 – нет данных документа, 1 – получены данные документа.

Состояние смены: 0 – смена закрыта, 1 – смена открыта.

Флаги предупреждения. Битовое поле. Используется для информирования пользователя о ресурсах ФН:

0-й бит: Замена ФН: 0 – не требуется, 1 – требуется срочная замена ФН.

1-й бит: Ресурс КС: 0 – не исчерпан, 1 – ресурс КС исчерпан (до окончания срока действия осталось 30 дней).

2-й бит: Состояние памяти ФН: 0 – не переполнена, 1 – переполнена (архив ФН заполнен на 90%).

3-й бит: Время ожидания ответа ОФД (в режиме ожидания ответа от ОФД промежуток времени составляет 5 минут): 0 – не превышено, 1 – превышено.

7-й бит: Критическая ошибка ФН: 0 – нет, 1 – критическая ошибка ФН.

Остальные биты не используются и должны содержать 0.

Дата и время. Текущие дата и время.

Номер ФН. Номер фискального накопителя, установленного в ККТ.

Номер последнего ФД. Номер последнего фискального документа.

Запрос номера ФН

Команда: <A4h><31h>

Ответ: <55h><Код ошибки (1)><Номер ФН (16)>

Команда запрашивает номер ФН, установленного в ККТ.

Номер ФН. Формат ASCII.

Запрос срока действия ФН

Команда: <A4h><32h>

Ответ: <55h><Код ошибки (1)><Срок действия ФН (3)><Осталось перерегистраций (1)>
<Сделано регистраций/перерегистраций (1)>

Команда запрашивает дату, до которой действителен используемый ФН, количество выполненных и оставшихся регистраций/перерегистраций.

Срок действия ФН. Дата окончания срока действия ФН (формат ГГДДММ).

Осталось перерегистраций. Параметр возвращает количество оставшихся перерегистраций ФН (формат BIN).

Сделано регистраций/перерегистраций. Параметр возвращает количество оставшихся регистраций/перерегистраций (формат BIN).

Запрос версии ФН

Команда: <A4h><33h>

Ответ: <55h><Код ошибки (1)><Версия ФН (16)><Тип ПО ФН(1)>

Команда запрашивает версию и тип ПО ФН, предназначена для разработчиков ФН.

Версия ФН. Параметр возвращает версию используемого ФН (формат ASCII).

Тип ПО ФН: 0 – отладочная версия; 1 – серийная версия.

Запрос последних ошибок ФН

Команда: <A4h><35h>

Ответ: <55h><Код ошибки (1)><Детализация ошибки (256)>

Команда запрашивает диагностические данные о работе ФН. Получаемые данные необходимо сохранить для дальнейшей передачи разработчикам ФН.

Детализация ошибки. Параметр возвращает коды последних ошибок ФН.

Запрос параметров текущей смены

Команда: <A4h><10h>

Ответ: <55h><Код ошибки (1)><Состояние смены (1)><Номер смены (2)>
<Номер чека (2)>

Состояние смены: 0 – смена закрыта; 1 – смена открыта.

Номер смены. Если смена закрыта, то возвращается номер последней закрытой смены, если открыта, то возвращается номер текущей смены (формат BIN LE).

Номер чека. Формат BIN LE. Если смена закрыта, то возвращается число документов в предыдущей закрытой смене (0, если это первая смена). Если смена открыта, но нет ни одного чека, тоже возвращается 0. В остальных случаях возвращается номер последнего сформированного чека.

Получить статус информационного обмена

Команда: <A4h><20h>

Ответ: <55h><Код ошибки (1)><Статус информационного обмена (1)>
<Состояние чтения сообщения для ОФД (1)><Количество сообщений
для передачи в ОФД (2)><Номер документа для ОФД первого в очереди (4)>
<Дата-время документа для ОФД первого в очереди (5)>

Команда запрашивает статус информационного обмена с сервером ОФД.

Статус информационного обмена. Битовое поле:

0-й бит: Статус транспортного соединения: 0 – не установлено, 1 – установлено.

1-й бит: Наличие сообщения для передачи в ОФД: 0 – нет сообщения, 1 – есть сообщение.

2-й бит: Ожидание ответного сообщения (квитанции) от ОФД: 0 – нет, 1 – ожидает ответа.

3-й бит: Наличие команды от ОФД: 0 – нет команды, 1 – есть команда от ОФД.

4-й бит: Настройки соединения с ОФД: 0 – не изменились, 1 – изменились.

5-й бит: Ожидание ответа на команду от ОФД: 0 – нет, 1 – ожидает ответа на команду.

Состояние чтения сообщения для ОФД. Начато чтение сообщения для ОФД (1 – да, 0 – нет).

Количество сообщений для передачи в ОФД. Формат BIN LE. Возвращается количество сообщений для передачи в ОФД.

Номер первого документа для ОФД в очереди. Формат BIN LE. Номер документа для передачи ОФД. Если документ уже передан, то возвращается номер документа, ожидающего

подтверждение ОФД (квитанцию), если для передачи в ОФД, если нет документа в очереди, то возвращает 0.

Дата-время документа для ОФД первого в очереди. Формат ГГДДММ.

Найти фискальный документ по номеру

Команда: <A4h><40h><Номер фискального документа (4)>

Ответ: <55h><Код ошибки (1)><Тип документа (1)><Получена ли квитанция из ОФД (1)><Данные>

Команда предназначена для нахождения фискального документа по его номеру.

Номер фискального документа. Формат BIN LE.

Тип документа. Тип документа, совпадает с типом TLV фискального документа:

- 1 – Отчет о регистрации.
- 11 – Отчет об изменении параметров регистрации.
- 2 – Отчет об открытии смены.
- 21 – Отчет о текущем состоянии расчетов.
- 3 – Кассовый чек.
- 31 – Кассовый чек коррекции.
- 5 – Отчет о закрытии смены.
- 6 – Отчет о закрытии фискального накопителя.

Получена ли квитанция из ОФД: 1 – да; 0 – нет.

Данные. Данные возвращаются в формате и размерности, которые зависят от типа документа:

Тип и наименование документа		Формат/размерность данных
Тип 1	Отчет о регистрации ККТ	<Дата и время (5)><Номер ФД (4)><Фискальный признак (4)> <ИНН (12)><Регистрационный номер ККТ (20)><Код налогообложения (1)><Режим работы (1)>
Тип 11	Отчет об изменении параметров регистрации	<Дата и время (5)> <Номер ФД(4)><Фискальный признак(4)> <ИНН(12)><Регистрационный номер ККТ(20)><Код налогообложения (1)><Режим работы (1)><Код причины перерегистрации(1)>
Тип 2	Отчет об открытии смены	<Дата и время(5)><Номер ФД(4)><Фискальный признак(4)><Номер смены (2)>
Тип 5	Отчет о закрытии смены	
Тип 6	Отчет о закрытии фискального накопителя	<Дата и время(5)><Номер ФД(4)><Фискальный признак(4)> <ИНН(12)><Регистрационный номер ККТ (20)>

Тип и наименование документа		Формат/размерность данных
Тип 21	Отчет о текущем состоянии расчетов	<Дата и время (5)><Номер ФД(4)><Фискальный признак (4)><Количество неподтвержденных документов (4)><Дата первого неподтвержденного документа (5)>

Дата и время. Формат ГГДДММ. Возвращает дату и время регистрации ККТ в ФНС.

Номер ФД. Формат BIN LE.

Фискальный признак. Формат BIN LE.

ИНН. Формат ASCII.

Регистрационный номер ККТ. Формат ASCII.

Код налогообложения. Битовое поле:

0-й бит: Общая: 1 – да, 0 – нет.

1-й бит: Упрощенная Доход: 0 – нет, 1 – да.

2-й бит: Упрощенная Доход минус Расход: 0 – нет, 1 – да.

3-й бит: Единый налог на вмененный доход: 0 – нет, 1 – да.

4-й бит: Единый сельскохозяйственный налог: 0 – нет, 1 – да.

5-й бит: Патентная система налогообложения: 0 – нет, 1 – да.

Режим работы. Битовое поле:

0-й бит: Шифрование: 0 – выключено, 1 – включено.

1-й бит: Автономный режим: 0 – выключен, 1 – включен.

2-й бит: Автоматический режим: 0 – выключен, 1 – включен.

3-й бит: Применение в сфере услуг: 0 – выключено, 1 – включено.

4-й бит: Режим работы ККТ: 0 – режим кассовых чеков.

5-й бит: Применение при расчетах в Интернет: 0 – запрещено, 1 – разрешено.

Код причины перерегистрации. Может принимать значения:

1 – Замена ФН.

2 – Смена ОФД.

3 – Смена реквизитов пользователя.

4 – Смена настроек ККТ.

Тип операции. Может принимать значения:

1 – Приход.

2 – Возврат прихода.

3 – Расход.

4 – Возврат расхода.

Сумма операции. Формат BIN LE.

Номер смены. Формат BIN LE.

Запрос квитанции о получении фискального документа, фискальных данных в ОФД по номеру документа

Команда: <A4h><41h><Номер ФД (4)>

Ответ: <55h><Код ошибки (1)><Дата и время (5)><Фискальный признак ОФД (18)>
<Номер ФД (4)>

Команда запрашивает наличие подтверждения получения фискального документа ОФД (квитанции) по его номеру.

Дата и время. Формат ГГДДММ.

Фискальный признак ОФД. Формат массив байт.

Номер ФД. Формат BIN LE.

Запрос количества ФД, на которые нет квитанции

Команда: <A4h><42h>

Ответ: <55h><Код ошибки (1)><Количество неподтверждённых ФД (2)>

Команда запрашивает количество фискальных документов, на которые не получено подтверждение ОФД (квитанция).

Количество неподтвержденных ФД. Формат BIN LE.

Запрос итогов фискализации ФН

Команда: <A4h><43h>

Ответ: <55h><Код ошибки (1)><Дата и время (5)><ИНН (12)><Регистрационный номер ККТ (20)><Код налогообложения (1)><Режим работы (1)><Номер ФД (4)>
<Фискальный признак(4)>

Команда запрашивает итоги фискализации фискального накопителя.

Дата и время. Формат ГГДДММ.

Номер ФД. Формат BIN LE.

Фискальный признак. Формат BIN LE.

ИНН. Формат ASCII.

Регистрационный номер ККТ. Формат ASCII.

Код налогообложения. Битовое поле:

0-й бит: Общая: 1 – да, 0 – нет.

1-й бит: Упрощенная Доход: 0 – нет, 1 – да.

2-й бит: Упрощенная Доход минус Расход: 0 – нет, 1 – да.

3-й бит: Единый налог на вмененный доход: 0 – нет, 1 – да.

4-й бит: Единый сельскохозяйственный налог: 0 – нет, 1 – да.

5-й бит: Патентная система налогообложения: 0 – нет, 1 – да.

Режим работы. Битовое поле:

0-й бит: Шифрование: 0 – выключено, 1 – включено.

1-й бит: Автономный режим: 0 – выключен, 1 – включен.

2-й бит: Автоматический режим: 0 – выключен, 1 – включен.

3-й бит: Применение в сфере услуг: 0 – выключено, 1 – включено.

4-й бит: Режим работы ККТ: 0 – режим кассовых чеков.

5-й бит: Применение при расчетах в Интернет: 0 – запрещено, 1 – разрешено.

Запрос итогов фискализации ФН (вариант 2)

Команда: <A4h><43h><Порядковый номер отчета о регистрации/перерегистрации ККТ (1)>

Ответ: <55h><Код ошибки (1)><Дата и время (5)><ИНН (12)><Регистрационный номер ККТ (20)><Код налогообложения (1)><Режим работы (1)><Код причины перерегистрации (1)><Номер ФД (4)><Фискальный признак (4)>

Дата и время. Формат ГГДДММ.

Номер ФД. Формат BIN LE.

Фискальный признак. Формат BIN LE.

ИНН. Формат ASCII.

Регистрационный номер ККТ. Формат ASCII.

Код налогообложения. Битовое поле:

0-й бит: Общая: 1 – да, 0 – нет.

1-й бит: Упрощенная Доход: 1 – да, 0 – нет.

2-й бит: Упрощенная Доход минус Расход: 1 – да, 0 – нет.

3-й бит: Единый налог на вмененный доход: 1 – да, 0 – нет.

4-й бит: Единый сельскохозяйственный налог: 1 – да, 0 – нет.

5-й бит: Патентная система налогообложения: 1 – да, 0 – нет.

Режим работы. Битовое поле:

0-й бит: Шифрование: 1 – включено, 0 – выключено.

1-й бит: Автономный режим: 1 – включен, 0 – выключен.

2-й бит: Автоматический режим: 1 – включен, 0 – выключен.

3-й бит: Применение в сфере услуг: 1 – включено, 0 – выключено.

4-й бит: Режим работы ККТ: 0 – режим кассовых чеков.

5-й бит: Применение при расчетах в Интернет: 1 – разрешено, 0 – запрещено.

Код причины перерегистрации. Может принимать значения:

1 – Замена ФН.

2 – Смена ОФД.

3 – Смена реквизитов пользователя.

4 – Смена настроек ККТ.

Запрос параметра фискализации ФН

Команда: <A4h><44h><Номер блока><Тип TLV параметра (2)>

Ответ: <55h><Код ошибки (1)><Количество блоков><TLV параметр>

Команда запрашивает параметры фискализации ФН.

Номер блока. Формат BIN. Порядковый номер очередного блока TLV параметра, нумерация блоков начинается 0. Максимальный размер блока 100 байт.

Тип TLV параметра. Формат BIN LE. Тег реквизита по ФФД.

Количество блоков. Формат BIN. Количество блоков в реквизите, которое необходимо принять ПК.

TLV параметра. TLV регистрационного параметра.

Запрос параметра фискализации ФН (вариант 2)

Команда: <A4h><44h><Номер блока><Номер отчета о регистрации/перерегистрации ККТ (1)><Тип TLV параметра (2)>

Ответ: <55h><Код ошибки (1)><Количество блоков><TLV параметр>

Команда запрашивает параметры фискализации ФН.

Номер блока. Формат BIN. Порядковый номер очередного блока TLV параметра, нумерация блоков начинается 0. Максимальный размер блока 100 байт.

Тип TLV параметра. Формат BIN LE. Тег реквизита по ФФД.

Количество блоков. Формат BIN. Количество блоков в реквизите, которое необходимо принять ПК.

TLV параметра. TLV регистрационного параметра. Если в качестве значения параметра передать FFFFh (65535) то команда дает возможность получить все TLV заданные при регистрации в команде 0x07h. Для этого необходимо вызывать команду A4 47h до тех пор, пока она не вернет код ответа 08h - «Нет запрошенных данных».

Запрос фискального документа в TLV формате

Команда: <A4h><45h><Номер ФД (4)>

Ответ: <55h><Код ошибки (1)><Тип ФД (2)><Длина ФД (2)>

Данная команда позволяет прочитать все содержимое фискального документа в TLV формате, включая данные, полученные от ККТ, и данные, сформированные ФН. Сначала подается команда <A4h><45h><Номер ФД (4)>, если для данного документа существуют данные в TLV формате, в ответ возвращается тип документа и его длина. Затем подается команда <A4h><46h> и в ответ возвращается одна из TLV первого уровня, входящую в STLV. Команда <A4h><46h> подается, пока не вернется ошибка «В ФН нет запрошенных данных» (218h), что будет означать, что всё содержимое STLV было передано в ПК.

Номер ФД. Формат BIN LE.

Тип ФД. Формат BIN LE.

Длина ФД. Формат BIN LE.

Чтение TLV фискального документа

Команда: <A4h><46h>

Ответ: <55h><Код ошибки (1)><Данные фискального документа TLV>

Данная команда предназначена для получения данных фискального документа из Архива ФН. До выполнения этой команды должна быть выполнена команда **Запрос фискального документа в TLV формате** <A4h><45h><Номер ФД (4)>.

Если размер TLV-структуры до 100 байт включительно, то на команду <A4h><46h> возвращается полная TLV-структура. Если размер TLV структуры превышает 100 байт, при каждом вызове команды <A4h><46h> будут последовательно возвращаться блоки TLV структуры до 100 байт. По завершению данных документа на вызов команды <A4h><46h> возвращается ошибка «В ФН нет запрошенных данных» (218h).

Чтение TLV параметров фискализации

Команда: <A4h><47h>

Ответ: <55h><Код ошибки (1)><Данные фискального документа TLV>

Перед использованием данной команды необходимо вызвать команду **Запрос параметра фискализации ФН** <A4h><44h> со значением FFFFh в качестве второго параметра.

Если размер TLV-структуры до 100 байт включительно, то на команду <A4h><47h> возвращается полная TLV-структура. Если размер TLV структуры превышает 100 байт, при каждом вызове команды <A4h><47h> будут последовательно возвращаться блоки TLV структуры до 100 байт. По завершению данных документа на вызов команды <A4h><47h> возвращается ошибка «В ФН нет запрошенных данных» (218h).

Команды записи и чтения реквизитов ФН

Запись реквизита

Команда: <E8h><Флаги (1)><Количество блоков (1)><Номер блока (1)>
<Данные реквизита (X)>

Ответ: <55h><Код ошибки (1)>

Команда позволяет передать реквизит в ФН, при оформлении фискальных документов. Существует шесть режимов использования команды:

- Программирование реквизитов фискализации (смена должна быть закрыта) на нефискальной кассе и в случае, если ФН не фискализирован, разрешено программирование всех реквизитов фискализации (смотрите подраздел «Особенности программирования реквизитов регистрации» на странице 96).
- Запись реквизитов чека (смотрите подраздел «Реквизиты кассовых чеков» на странице 102).
- Запись реквизитов чека коррекции (смотрите подраздел «Реквизиты чеков коррекции» на странице 106).
- Запись реквизитов настроек (смотрите подраздел «Реквизиты настроек» на странице 107).
- Добавление данных в фискальный отчет (отчет о регистрации, отчет об изменении параметров регистрации, отчеты об открытии смены и закрытии смены, отчет о закрытии фискального режима ФН). Смотрите подраздел «Реквизиты фискального отчета» на странице 108.
- Запись реквизита товарной позиции (только для ФФД 1.05). Смотрите подраздел «Реквизиты товарной позиции» на странице 109.

Флаги. Битовое поле: 0-й бит (младший): 0 – не выводить на печать, 1 – выводить на печать;

Остальные биты не используются и должны содержать ноль.

Параметр **Флаги** имеет значение только при отправке первого блока данных реквизита. При последующих отправках блоков, флаг не учитывается и может содержать любое значение. Флаг печати учитывается только при записи реквизитов, которые допускается не выводить на печать – для реквизитов «Дополнительный реквизит» (тег 1084) и «Сообщение оператору» (тег 1069).

Количество блоков. Количество блоков в реквизите, которое необходимо передать.

Номер блока. Бинарный формат. Порядковый номер очередного блока, нумерация блоков начинается с 0.

Данные реквизита. Данные реквизита в формате TLV. Если реквизит содержит несколько блоков, заголовок TLV (тип и длина данных) передается один раз в первом блоке. Для строковых значений используется кодировка CP 866.

Реквизиты могут быть обязательными, входить в состав фискальных документов. Могут быть обязательными только при включенных определенных реквизитах. Могут быть рекомендованными для включения в состав фискальных документов. В Таблицах тегов в столбце «Обяз.». указано значение атрибута «Обязательно входит в состав ФД» (подробнее смотрите в таблице ниже).

Версия ФФД	Значение	Описание
1.0	1	Реквизит должен быть в составе ФД. Реквизит рекомендуется включать в состав ФД в формате, предусмотренном ФФД.
	2	Реквизит должен быть в составе ФД в случаях, указанных в примечании к указанному реквизиту. Реквизит может не включаться в состав ФД в иных случаях. В случае включения реквизита в состав ФД его рекомендуется включать в формате, предусмотренном ФФД.
	3 или 5	Реквизит рекомендуется включать в состав ФД. В случае включения реквизита в состав ФД его рекомендуется включать в формате, предусмотренном ФФД.
	4 или 6	Реквизит рекомендуется включать в состав ФД в случаях, указанных в примечании к указанному реквизиту. В случае включения реквизита в состав ФД его рекомендуется включать в формате, предусмотренном ФФД.
	7	Реквизит может не включаться в состав ФД. В случае включения реквизита в состав ФД его рекомендуется включать в формате, предусмотренном ФФД.
1.05	1 или 3	Реквизит должен быть в составе ФД в формате, предусмотренном ФФД.
	2 или 4	Реквизит должен быть в составе ФД в формате, предусмотренном ФФД, в случаях, указанных в примечании к указанному реквизиту. Реквизит может не включаться в состав ФД в иных случаях.
	5	Реквизит рекомендуется включать в состав ФД в формате, предусмотренном ФФД.
	6	Реквизит рекомендуется включать в состав ФД в формате, предусмотренном настоящими форматами, в случаях, указанных в примечании. В случае включения реквизита в состав ФД его формат должен соответствовать формату, предусмотренному ФФД.
	7	Реквизит может не включаться в состав ФД. В случае включения реквизита в состав ФД его формат должен соответствовать формату, предусмотренному ФФД.

Значения реквизитов, разрешенных к изменению (смотрите параметр **Перезапись** в Таблицах тегов), можно перепрограммировать только при перерегистрации ККТ. При изменении реквизитов необходимо указать код, соответствующий измененными данными – перепрограммировать значение реквизита **Код причины перерегистрации (тег 1101)** (смотрите Таблицу «Код причины перерегистрации»). После изменения реквизитов необходимо выполнить команду **Активация ФН <A6h>**.



Если до выполнения команды <A6h> будет вызвана одна из команд режима регистрации или выключено питание ККТ, все реквизиты будут восстановлены по данным из ФН.



Реквизиты, которые не включаются в состав фискального документа в печатной форме при установленном значении 0: Автономный режим (тег 102), Признак шифрования (тег 1056), Автоматический режим (тег 1001), признак расчетов в Интернет (тег 1108), Признак услуги (тег 1109) .



Разделы с описанием реквизитов имеют ознакомительный характер, подробнее о реквизитах смотрите документ «Формат фискальных документов» на сайте ФНС.

Особенности программирования реквизитов регистрации

Для проведения процедуры регистрации ККТ необходимо запрограммировать реквизиты регистрации ККТ, которые приведены в Таблицах тегов 1.1 и 1.2.



Программирование всех реквизитов регистрации ККТ в ФНС разрешено только на нефискальной ККТ, в которой установлен неактивированный ФН.
Реквизиты регистрации ККТ можно прочитать командой Чтение реквизита <E9h>.



Команда для записи реквизитов регистрации выполняется только при закрытой смене.

Далее представлена Таблица тегов 1 для разных форматов фискальных документов (ФФД):

- Таблица тегов 1.1. – для ФФД 1.0.
- Таблица тегов 1.2. – для ФФД 1.05.

Таблица тегов 1.1. (ФФД 1.0)

Тег	Обяз.	Наименование реквизита	Тип	Формат	Фикс. (- - нет, + - да)	Длина	Перезапись (- - нет, + - да)	Допустимые значения
1001	1	Автоматический режим	Целое	byte	+	1	+	0 – отключен 1 – включен
1002 ¹	1	Автономный режим	Целое	byte	+	1	+	0 – режим отключен 1 – режим включен
1009	1	Адрес (место) расчетов	Строка	ASCII	-	256	+	
1012	1	Дата, время	Целое	UnixTime	+	4	-	
1017	2	ИНН ОФД	Строка	ASCII	+	12	+	
1018	1	ИНН пользователя	Строка	ASCII	+	12	-	
1036	2	Номер автомата	Строка	ASCII	-	12	+	
1037	1	Регистрационный номер ККТ	Строка	ASCII	+	20	-	
1048	1	Наименование пользователя	Строка	ASCII	-	256	+	
1056	1	Признак шифрования	Целое	byte	+	1	+	0 – отключен 1 – включен
1062	7	Системы налогообложения	Целое	byte	+	1	+	Битовый формат: 0-й бит: Традиционная СНО: 0 – отключено (не применяется), 1 – включено (применяется); 1-й бит: Упрощенная СНО (Доход): 0 – отключено, 1 – включено; 2-й бит: Упрощенная СНО (Доход минус Расход): 0 – отключено, 1 – включено;

¹ – подробнее о реквизите **Автономный режим** смотрите подраздел «Реквизит Автономный режим (Тег 1002)».

Тег	Обяз.	Наименование реквизита	Тип	Формат	Фикс. (- - нет, + - да)	Длина	Перезапись (- - нет, + - да)	Допустимые значения
								3-й бит: Единый налог на вмененный доход: 0 – отключено, 1 – включено; 4-й бит: Единый сельскохозяйственный налог: 0 – отключено, 1 – включено; 5 -й бит: Патентная система налогообложения: 0 – отключено, 1 – включено. Возможна комбинация разных СНО.
1101 ¹	2	Код причины перерегистрации	Целое	byte	+	1	+	0 – нет причины перерегистрации (первичная фискализация ККТ); 1 – замена ФН (исчерпан ресурс или сбой в работе ФН); 2 – смена ОФД (изменение реквизита 1017); 3 – смена реквизитов пользователя (1048, 1062, 1036, 1009); 4 – смена настроек ККТ (реквизиты 1002, 1056). Остальные значения зарезервированы и должны содержать 0.
1108	1	Признак расчетов в Интернете	Целое	byte	+	1	+	0 – отключен 1 – включен
1109	7	Признак услуги	Целое	byte	+	1	+	0 – отключен 1 – включен

¹ – подробнее смотрите описание подраздела «Реквизит Код причины перерегистрации (тег 1101)».

Таблица тегов 1.2. (ФФД 1.05)

Тег	Обяз.	Наименование реквизита	Тип	Формат	Фикс. (- - нет, + - да)	Длина	Перезапись (- - нет, + - да)	Допустимые значения
1001	1	Автоматический режим	Целое	byte	+	1	+	
1002 ¹	1	Автономный режим	Целое	byte	+	1	+	0 – режим отключен 1 – режим включен
1009	1	Адрес (место) расчетов	Строка	ASCII	–	256	+	
1012	1	Дата, время	Целое	UnixTime	+	4	–	
1017	2	ИНН ОФД	Строка	ASCII	+	12	+	
1018	1	ИНН пользователя	Строка	ASCII	+	12	–	
1036	2	Номер автомата	Строка	ASCII	+	12	+	
1037	1	Регистрационный номер ККТ	Строка	ASCII	+	20	–	
1046	4	Наименование ОФД	Строка	ASCII	Нет	256	+	
1048	1	Наименование пользователя	Строка	ASCII	–	256	+	
1056	1	Признак шифрования	Целое	byte	+	1	+	0 – отключен 1 – включен
1057	4	Признак платежного агента	Целое	byte	Да	1	+	Битовый формат: 0-й бит: Оказание услуг покупателю (клиенту) банковским платежным агентом 1-й бит: Оказание услуг покупателю (клиенту) банковским платежным субагентом 2-й бит: Оказание услуг покупателю

¹ – подробнее о реквизите **Автономный режим** смотрите раздел «Реквизит Автономный режим (Тег 1002)».

Тег	Обяз.	Наименование реквизита	Тип	Формат	Фикс. (- - нет, + - да)	Длина	Перезапись (- - нет, + - да)	Допустимые значения
								(клиенту) платежным агентом 3-й бит: Оказание услуг покупателю (клиенту) платежным субагентом
1062 ¹	7	Системы налогообложения	Целое	byte	+	1	+	Битовый формат: 0-й бит: Традиционная СНО: 0 – отключено (не применяется), 1 – включено (применяется); 1-й бит: Упрощенная СНО (Доход): 0 – отключено, 1 – включено; 2-й бит: Упрощенная СНО (Доход минус Расход): 0 – отключено, 1 – включено; 3-й бит: Единый налог на вмененный доход: 0 – отключено, 1 – включено; 4-й бит: Единый сельскохозяйственный налог: 0 – отключено, 1 – включено; 5 -й бит: Патентная система налогообложения: 0 – отключено, 1 – включено. Возможна комбинация разных СНО.
1101 ²	2	Код причины перерегистрации	Целое	byte	+	1	+	0 – нет причины перерегистрации (первичная фискализация ККТ); 1 – замена ФН (исчерпан ресурс или сбой в работе ФН); 2 – смена ОФД (изменение реквизита 1017); 3 – смена реквизитов пользователя

¹ – подробнее смотрите подраздел «Реквизит Системы налогообложения (Тег 1062)» на странице 101.

² – подробнее смотрите описание подраздела «Реквизит Код причины перерегистрации (тег 1101)».

Тег	Обяз.	Наименование реквизита	Тип	Формат	Фикс. (- - нет, + - да)	Длина	Перезапись (- - нет, + - да)	Допустимые значения
								(1048, 1062, 1036, 1009); 4 – смена настроек ККТ (реквизиты 1002, 1056); Остальные значения зарезервированы и должны содержать 0.
1108	1	Признак расчетов в Интернете	Целое	byte	+	1	+	0 – отключен 1 – включен
1109	7	Признак услуги	Целое	byte	+	1	+	0 – отключен 1 – включен
1187	3	Место расчетов	Строка	ASCII	Нет	256	+	
1221	3	Признак установки принтера в автомате	Флаг	byte	Да	1	+	0 – отключен 1 – включен

Реквизит Код причины перерегистрации (тег 1101)

В структуре реквизита содержаться коды каждой из причин перерегистрации, которые представлены в таблице ниже.

Код	Наименование причины перерегистрации	Формат ПФ
1	Замена ФН	Замена ФН
2	Замена ОФД	Замена ОФД
3	Изменение реквизитов	Изменение реквизитов
4	Изменение настроек ККТ	Изменение настроек ККТ

Реквизит Автономный режим (Тег 1002)

При перерегистрации ККТ и переводе ее в автономный режим работы нужно обязательно выполнить следующие действия:

1. Отправить ОФД все неотправленные документы.
2. Изменить значение ИНН ОФД на 000000000000, перезаписав реквизит **ИНН ОФД (тег 1017)**.
3. Перезаписать реквизит **Автономный режим (тег 1002)** (присвоить значение 1).
4. Затем выполнить перерегистрацию – подать команду **Активация ФН <A6h>**.

Реквизит Системы налогообложения (Тег 1062)

Реквизит СНО (тег 1062) записывается перед выполнением регистрации/перерегистрации ККТ. В случае если командой **Запись реквизита <E8h>** задана одна система налогообложения, то после выполнения команды **Активация ФН <A6h>** это значение СНО будет записано в Таблицу 2 Ряд Поле 110. В случае если командой **Запись реквизита** было записано более одной СНО, то будет выполнена проверка правильности запрограммированных СНО и соответствия настройке Таблицы 2 Ряд 1 Поле 110. При обнаружении несоответствия Таблице 2 Ряд 1 Полю 110 будет присвоено значение 0. Также если в Поле 110 записан 0, то в случае восстановления реквизитов из ФН будет записано значение СНО, запрограммированное командой **<E8h>**. При перерегистрации ККТ в Таблице 2 Ряд 1 Поле 110 по умолчанию записывается реквизит тега 1062.

В случае применения пользователем ККТ нескольких систем налогообложения, значение соответствующих битов в байте реквизита **Системы налогообложения (тег 1062)** должно быть равно 1. В отчете о регистрации и в отчете об изменении параметров регистрации реквизиты **Системы налогообложения (тег 1062)** со значением, равным 1, печатаются в виде текста согласно таблице ниже. Обозначения нескольких систем налогообложения в отчете регистрации / перерегистрации печатаются через запятую.

Номер бита	Тип системы налогообложения	Формат ПФ
0	Общая	ОСН
1	Упрощенная Доход	УСН доход
2	Упрощенная Доход минус Расход	УСН доход-расход
3	Единый налог на вмененный доход	ЕНВД
4	Единый сельскохозяйственный налог	ЕСН
5	Патентная система налогообложения	Патент

Реквизиты кассовых чеков

Некоторые реквизиты можно передать ФН и распечатать при оформлении кассовых чеков. Реквизиты, перезапись которых возможна, сохраняются в ФН и печатаются только при закрытии чека. Если передать эти реквизиты повторно, то предыдущее значение будет удалено и запишется новое. В случае если чек открыт, то при передаче любого другого реквизита, перезапись которого возможна, реквизит сразу будет напечатан и записан в ФН без буферизации.

В Таблице тегов 2 приведены допустимые реквизиты, которые возможно передать при оформлении кассовых чеков для разных форматов фискальных документов (ФФД):

- Таблица тегов 2.1. – для ФФД 1.0.
- Таблица тегов 2.2. – для ФФД 1.05.

Таблица тегов 2.1. (ФФД 1.0.)

Тег	Обяз.	Наименование поля	Тип данных	Фикс. (– - нет, + - да)	Длина	Формат данных	Перезапись (– - нет, + - да)
1005	2	Адрес оператора по переводу денежных средств	Строка	–	256	ASCII	–
1008 ¹	4	Номер телефона / эл.адрес покупателя	Строка	–	64	ASCII	+
1010	2	Размер вознаграждения банковского агента (субагента)	Целое	–	8	VLN	–
1012	1	Дата, время	Целое	+	4	UnixTime	–
1016	2	ИНН оператора по переводу денежных средств	Строка	–	12	ASCII	–
1021	2	Кассир	Строка	–	64	ASCII	+
1026	2	Наименование оператора по переводу денежных средств	Строка	–	64	ASCII	–
1044	2	Операция банковского агента	Строка	–	24	ASCII	–
1055 ²	1	Применяемая система налогообложения	Целое	+	1	byte	+
1073	2	Телефон платежного агента	Строка	–	19	ASCII	–
1075	2	Телефона оператора по переводу денежных средств	Строка	–	19	ASCII	–
1084	7	Дополнительный реквизит пользователя	Структура	–	328	STLV	–

¹ – в теге 1008 можно передать номер телефона или адрес электронной почты покупателя, для этого в строке должен отсутствовать или присутствовать символ «@» соответственно.

² – в теге 1055 может быть установлена только одна система налогообложения (подробнее смотрите подраздел «Формат реквизита Применяемая система налогообложения (тег 1055)» на странице 103).

Таблица тегов 2.2. (ФФД 1.05.)

Тег	Обяз.	Наименование поля	Тип данных	Фикс. (-- нет, + - да)	Длина	Формат данных	Перезапись (-- нет, + - да)
1005	2	Адрес оператора по переводу денежных средств	Строка	-	256	ASCII	-
1008 ¹	4	Номер телефона / эл.адрес покупателя	Строка	-	64	ASCII	-
1010	2	Размер вознаграждения банковского агента (субагента)	Целое	-	8	VLN	-
1012	1	Дата, время	Целое	+	4	UnixTime	-
1016	2	ИНН оператора по переводу денежных средств	Строка	-	12	ASCII	-
1021	2	Кассир	Строка	-	64	ASCII	-
1026	2	Наименование оператора по переводу денежных средств	Строка	-	64	ASCII	-
1044	2	Операция банковского агента	Строка	-	24	ASCII	-
1055 ²	1	Применяемая система налогообложения	Целое	+	1	byte	+
1057	4	Признак платежного агента	Целое	+	1	byte	+
1073	2	Телефон платежного агента	Строка	-	19	ASCII	-
1075	2	Телефона оператора по переводу денежных средств	Строка	-	19	ASCII	-
1084	7	Дополнительный реквизит пользователя	Структура	-	328	STLV	-
1108	1	Признак расчетов в	Флаг	+	1	byte	-

¹ – в теге 1008 можно передать номер телефона или адрес электронной почты покупателя, для этого в строке должен отсутствовать или присутствовать символ «@» соответственно.

² – в реквизите 1055 может быть установлена только одна система налогообложения (подробнее смотрите подраздел «Формат реквизита Применяемая система налогообложения (тег 1055)» на странице 103).

Тег	Обяз.	Наименование поля	Тип данных	Фикс. (- - нет, + - да)	Длина	Формат данных	Перезапись (- - нет, + - да)
		сети Интернет					
1117	4	Адрес электронной почты отправителя чека	Строка	-	64	ASCII	-
1171 ¹	4	Телефон поставщика	Целое	-	1	byte	-
1192	7	Дополнительный реквизит чека	Строка	-	16	ASCII	-
1203	4	ИНН кассира	Строка	+	12	ASCII	-

Формат реквизита Применяемая система налогообложения (тег 1055)

В реквизите 1055 может быть установлен только 1 бит.

Номер бита	Тип системы налогообложения	Формат ПФ
0	Общая	ОСН
1	Упрощенная Доход	УСН доход
2	Упрощенная Доход минус Расход	УСН доход - расход
3	Единый налог на вмененный доход	ЕНВД
4	Единый сельскохозяйственный налог	ЕСН
5	Патентная система налогообложения	Патент

Формат Дополнительного реквизита (тег 1084)

Дополнительный реквизит передается в формате STLV (Структура) и содержит подструктуру, которая включает в себя два реквизита:

Наименование реквизита	Тип	Формат	Фикс. (- - нет, + - да)	Длина	Повтор (- - нет, + - да)
Наименование дополнительного реквизита	Строка	ASCII	-	64	-
Значение дополнительного реквизита	Строка	ASCII	-	256	-

Для передачи реквизитов типа STLV, например, **Дополнительный реквизит** в параметре **Данные реквизита** необходимо передавать составную TLV-структуру.

Пример 1. Один из возможных вариантов правильной записи реквизита 1084 (впишет в чек дополнительный реквизит с заголовком "Б" и значением "АБВ"):

¹ – возможна передача нескольких реквизитов тега 1171 в одном чеке.

E8 01 01 00 3C 04 0C 00 3D 04 01 00 81 3E 04 03 00 80 81 82.

Пример 2. Передача реквизита в нескольких блоках. Реквизит 1009 **Адрес расчета** «Московская область, город Мирный, Верхний Михайловский Поперечный проезд, дом 18, владение 44, корпус 68». Длина данных 104 байта.

№	Команда	Данные
1.	E8 00 02 00 F1 03 68 00 8C AE E1 AA AE A2 E1 AA A0 EF 20 AE A1 AB A0 E1 E2 EC 2C 20 A3 AE E0 AE A4 20 8C A8 E0 AD EB A9 2C 20 82 A5 E0 E5 AD A8 A9 20 8C A8 E5 A0 A9 AB AE A2 E1 AA A8 A9 20 8F AE AF A5 E0 A5 E7 AD EB A9 20 AF E0 AE A5 A7 A4 2C 20 A4 AE AC 20 31 38 2C 20 A2 AB A0 A4 A5 AD A8 A5 20 34 34 2C 20 AA	Блок 1 – передаем заголовок TLV (4 байта) и первые 96 байт реквизита
2.	E8 00 02 01 AE E0 AF E3 E1 20 36 38	Блок 2 – продолжаем передавать строку реквизита 1086, оставшиеся 8 байт

Реквизиты чеков коррекции

В **Таблице тегов 3** приведены реквизиты, которые возможно передать при оформлении чеков коррекции для разных форматов фискальных документов (ФФД):

- Таблица тегов 3.1. – для ФФД 1.0.
- Таблица тегов 3.2. – для ФФД 1.05.

Таблица тегов 3.1. для чека коррекции (ФФД 1.0.)

Тег	Обяз.	Наименование поля	Тип данных	Фикс. (– - нет, + - да)	Длина	Формат данных	Перезапись (– - нет, + - да)
1055	1	Применяемая система налогообложения	Целое	+	1	byte	+
1021	2	Кассир	Строка	–	64	ASCII	+

Таблица тегов 3.2. для чека коррекции (ФФД 1.05.)



В чеке коррекции по ФФД 1.05 обязательно следует передать реквизиты 1173 и 1174, иначе ККТ вернет ошибку на команду закрытия чека.

Тег	Обяз.	Наименование поля	Тип данных	Фикс. (-- нет, + - да)	Длина	Формат данных	Перезапись (-- нет, + - да)
1021	2	Кассир	Строка	–	64	ASCII	+
1055	1	Применяемая система налогообложения	Целое	+	1	byte	+
1173	3	Тип коррекции	Целое	+	1	byte	–
1174	3	Основание для коррекции	Структура	–	292	STLV	–
1203	4	ИНН кассира	Строка	+	12	ASCII	+

Формат реквизита Тип коррекции (тег 1173)

Реквизит **Тип коррекции** (тег 1173) принимает только одно из двух возможных значений:

- 0 – самостоятельная операция,
- 1 – операция по предписанию.

Формат реквизита Основание для коррекции (тег 1174)

Структура данных для реквизита **Основание для коррекции** (тег 1174):

Тег	Обяз.	Наименование поля	Фикс. (-- нет, + - да)	Длина	Формат данных
1177	3	Наименование основания для коррекции	–	256	ASCII
1178	3	Дата документа основания для коррекции	+	4	unixtime
1179	3	Номер документа основания для коррекции	–	32	ASCII

Реквизиты настроек

Запись настроек в ККТ также можно выполнить, подав команду **Запись реквизита** <E8h>. Настройки можно записывать в ККТ из любого режима, они будут сохраняться до проведения технологического обнуления или инициализации таблиц.

В **Таблице тегов 4** приведены реквизиты, которые возможно передать в ККТ для разных форматов фискальных документов (ФФД):

- Таблица тегов 4.1. – для ФФД 1.0.
- Таблица тегов 4.2. – для ФФД 1.05.

Таблица тегов 4.1. для реквизитов настроек (ФФД 1.0.)

Тег	Обяз.	Наименование поля	Тип данных	Фикс. (-- нет, + - да)	Длина	Формат данных	Перезапись (-- нет, + - да)
1060 ¹	4	Адрес сайта ФНС	Строка	–	256	ASCII	+
1117	4	Адрес электронной почты отправителя чека	Строка	–	64	ASCII	+

Таблица тегов 4.2. для реквизитов настроек (ФФД 1.05)

Тег	Обяз.	Наименование поля	Тип данных	Фикс. (-- нет, + - да)	Длина	Формат данных	Перезапись (-- нет, + - да)
1060 ¹	4	Адрес сайта ФНС	строка	–	256	ASCII	+

Реквизиты фискального отчета

Под фискальным отчетом понимается: отчет о регистрации, отчет об изменении параметров регистрации, отчет об открытии смены и закрытии смены, отчет о закрытии фискального режима ФН, кассовый чек, чек коррекции.

В **Таблице тегов 5** приведены реквизиты фискального отчета, которые возможно записать в ККТ для разных форматов фискальных документов (ФФД):

- Таблица тегов 5.1. – для ФФД 1.0.
- Таблица тегов 5.2. – для ФФД 1.05.

Таблица тегов 5.1. для реквизитов фискального отчета (ФФД 1.0.)

Тег	Обяз.	Наименование поля	Тип данных	Фикс. (-- нет, + - да)	Длина	Формат данных	Перезапись (-- нет, + - да)
1021	2	Кассир	Строка	–	64	ASCII	–

¹ – если тег 1060 не запрограммирован командой <E8h>, то используется настройка Таблицы 19 Ряд 1 Поле 8. Тег сохраняется до выполнения техобслуживания или инициализации таблиц.

Таблица тегов 5.2. для реквизитов фискального отчета (ФФД 1.05.)

Тег	Обяз.	Наименование поля	Тип данных	Фикс. (- - нет, + - да)	Длина	Формат данных	Перезапись (- - нет, + - да)
1203	4	ИНН кассира	Строка	+	12	ASCII	+
1021	2	Кассир	Строка	-	64	ASCII	-

В случае если реквизит **Кассир** не записан командой **Запись реквизита** <E8h>, то будут использованы значения реквизитов из Таблицы тегов 5.2. – **Кассир** и **ИНН кассира**. Сброс реквизитов **Кассир** и **ИНН кассира** выполняется при подаче команды формирования документа, независимо от результата выполнения команды (даже если команда вернула ошибку).

При открытии смены командой регистрации или командой открытия чека в фискальном документе «Открытие смены» и «Кассовый чек» будет напечатано имя кассира, переданное командой **Запись реквизита** <E8h>. ИНН кассира, записанный командой <E8h> будет передан ОФД в составе каждого из этих документов.

Команды, выполнение которых приводит к сбросу имени кассира:

67h – Начало снятия отчета без гашения.

5Ah – Снятие суточного отчета с гашением.

9Ah – Открытие смены (флаг тестового выполнения сброшен).

92h – Открытие чека (флаг тестового выполнения сброшен).

52h – Регистрация – при закрытом чеке (флаг тестового выполнения сброшен).

49h – Внесение (флаг тестового выполнения сброшен).

4Fh – Выплата (флаг тестового выполнения сброшен).

57h – Возврат (флаг тестового выполнения сброшен).

E6h – Регистрация позиции (флаг тестового выполнения сброшен).

A6h – Активизация ФН.

Реквизиты товарной позиции



Запись реквизита товарной позиции возможна только для ФФД 1.05 и только после выполнения Комплексной команды регистрации позиции <EAh>.

Таблица тегов 6.1. для реквизитов товарной позиции (ФФД 1.0.)

Не реализовано.

Таблица тегов 6.2. для реквизитов товарной позиции (ФФД 1.05.)

Тег	Обяз.	Наименование поля	Тип данных	Фикс. (- - нет, + - да)	Длина	Формат данных	Перезапись (- - нет, + - да)
1162	7	Код товарной номенклатуры	Структура	-	30	STLV	-
1191 ¹	7/6	Дополнительный реквизит товара	Строка	-	64	ASCII	-
1197	7	Единица измерения товара	Строка	-	16	ASCII	-
1222	6	Признак агента по предмету расчета	Флаги	+	1	BIN	+
1223	6	Данные агента	Структура	-	512	STLV	+
1224	6	Данные поставщика	Структура	-	512	STLV	+
1226 ₁	7/6	ИНН поставщика	Строка	-	256	Строка	+

Особенности реквизитов тегов 122X (X – 2..4,6)

- В реквизите тега 1222 могут быть установлены только те биты, которые имеют единичное значение в реквизите тега 1057 отчета о регистрации ККТ.
- Если какой-то из реквизитов тегов 1223, 1224, 1226 будет передан в товарной позиции, а реквизит тега 1222 передан не будет, то ККТ автоматически подставит в товарную позицию реквизит 1222 из отчета о регистрации. Если реквизит тега 1222 был передан, то будет использоваться переданное значение.
- Если в товарной позиции передан хотя бы один из реквизитов тегов 1222, 1223, 1224, то обязательно должен присутствовать реквизит **ИНН поставщика** (тег 1226), иначе на команду **Завершить формирование позиции <Evh>** будет возвращена ошибка.
- В чеке может быть не более 10 регистраций товарной позиции с реквизитами **ИНН поставщика** (тег 1226) или **Код товарной номенклатуры** (тег 1162). При попытке ввода 11-й регистрации с одним из этих реквизитов возвращается ошибка.

Реквизит Код товарной номенклатуры (тег 1162)

Реквизит **Код товарной номенклатуры** (тег 1162) – это структура данных в массиве:

- первые 4 байта – код справочника;
- последующие 8 байт – код группы товаров;
- последние 20 байт – код идентификации товара.

¹ – для печатной формы значение атрибута 7, для электронной формы – 6.

Реквизит Данные агента (тег 1223)¹

Тег	Обяз.	Наименование поля	Тип данных	Фикс. (- - нет, + - да)	Длина	Формат данных	Перезапись (- - нет, + - да)
1005	2	Адрес оператора перевода	Строка	-	256	ASCII	-
1016	2	ИНН оператора перевода	Строка	+	12	ASCII	-
1026	2	Наименование оператора перевода	Строка	-	64	ASCII	-
1044	2	Операция платежного агента	Строка	-	24	ASCII	-
1073	2	Телефон платежного агента	Строка	-	19	ASCII	+
1074	2	Телефон оператора по приему платежей	Строка	-	19	ASCII	+
1075	2	Телефон оператора перевода	Строка	-	19	ASCII	+

Реквизит Данные поставщика (тег 1224)¹

Тег	Обяз.	Наименование поля	Тип данных	Фикс. (- - нет, + - да)	Длина	Формат данных	Перезапись (- - нет, + - да)
1171	4	Телефон поставщика	Строка	-	19	ASCII	+
1225	7	Наименование поставщика	Строка	+	256	ASCII	-

Чтение реквизита

Команда: <E9h><Номер реквизита (2)><Номер блока (1)>

Ответ: <55h><Код ошибки (1)><Количество блоков (1)><Данные реквизита (X)>

Команда разрешена к выполнению в любом режиме работы ККТ. Данная команда справедлива только для реквизитов регистрации ККТ.

Номер реквизита. Битовый формат. Номер реквизита, равен тегу по **Формату ФД**, передается сначала младший байт, потом старший.

Номер блока. Битовый формат. Порядковый номер очередного блока, нумерация блоков начинается 0.

Количество блоков. Количество блоков в реквизите, которое необходимо принять ПК.

¹ – реквизит может присутствовать в товарной позиции, только если при регистрации ККТ было запрограммировано ненулевое значение реквизита Признак платежного агента (тег 1057).

Данные реквизита. Данные реквизита в формате TLV. Если реквизит содержит несколько блоков, заголовок TLV (тип и длина данных) передается один раз в первом блоке. Для строковых значений используется кодировка CP 866.

Команду нужно отправлять столько раз, сколько будет указано в параметре **Количество блоков**. Данная команда справедлива только для тегов указанных в Таблице тегов 1 (смотрите описание команды **Запись реквизита <E8h>** на странице 94).



Для команд записи и чтения реквизита (команды <E8h> и <E9h> соответственно), в процессе передачи частей запрашиваемого реквизита, изменение параметра Номер реквизита означает прекращение получения запрашиваемого реквизита и начала получения данных по новому запрошенному реквизиту.

Команды режима Выбор

Демонстрационная печать

Команда: <82h><Принтер (1)><Тип документа (1)><Резерв (1)>
 Ответ: <55h><Код ошибки (1)><(0)>

При подаче команды ККТ выводит на печать документ, в котором печатается информация с разными настройками печати данных (шрифт, размер шрифта и яркость).

Принтер. Битовое поле (назначение бит):

0-й бит: 0 – не печатать на чековой ленте, 1 – печатать.

Остальные биты не используются и должны содержать ноль.

Тип документа. В параметре задается тип печатаемого документа:

0 – Демонстрационная печать.

1 – Информация о ККТ.

3 – Технологический прогон.

6 – Печать диагностики соединения с ОФД.

Остальные значения не используются.

Резерв. Зарезервировано для будущих версий (не используется, должно содержать 0000h).

Последовательность выполнения:

Начало выполнения демонстрационной печати.

Цикл команд **Запрос кода состояния ККТ**, пока Состояние = 7.2 (рекомендуемая частота опроса – 2 раза / сек.).

Если **Состояние** = 0.0,

то если бит 0 поля **Флаги** = 1,

то ошибка «Нет бумаги» (прогон прерван),

иначе если бит 1 поля **Флаги** = 1

то ошибка «Нет связи с принтером чека»,

иначе – удачное завершение.

Образец демонстрационной печати приведен в руководстве по эксплуатации ККТ.

Технологическое обнуление ККТ

Команда: <6Bh>

Ответ: <55h><Код ошибки (1)><(0)>

Команда инициализирует таблицы начальными значениями, производит общее гашение, обнуляет счетчик общих гашений и производит гашение ЭЖ (для ККТ в исполнении с ЭЖ). Команда НЕ инициализирует ячейки таблиц 9 и 10. Чек общего гашения не печатается. Пароль доступа к ККТ при подаче этой команды не проверяется (т.е. можно передать любой пароль).

Последовательности выполнения:

Технологическое обнуление ККТ.

Цикл команд **Запрос кода состояния ККТ**, пока Состояние = 7.1.

Если **Состояние** = 0.0, то удачное завершение, но это может означать и неверное завершение (выключили и включили ККТ, а инициализация не завершилась).

Команда может быть выполнена только после переключения джампера загрузки на системной плате ККТ в положение BOOT при включенной ККТ.

Инициализация таблиц начальными значениями

Команда: <71h>

Ответ: <55h><Код ошибки (1)><0>

Команда устанавливает значения всех полей всех рядов всех таблиц равными значениям по умолчанию. Команда НЕ инициализирует ячейки таблиц 9 и 10. Пароль доступа к ККТ при подаче этой команды не проверяется (т.е. можно передать любой пароль).

Последовательности выполнения действий представлено в описании команды **Технологическое обнуление ККТ**.

Команда может быть выполнена только после переключения джампера загрузки на системной плате ККТ в положение BOOT при включенной ККТ.

Ввод кода защиты ККТ

Команда: <6Dh><Номер (1)><Код (X)>

Ответ: <55h><Код ошибки (1)><(0)>

Команда предназначена для ввода кода защиты в ККТ.

Номер. Номер активизируемого кода защиты ККТ. Двоичное число 01 .. 30.

Код. Пароль, указанный в коде защиты ККТ. Двоично-десятичное число 0000000000000000..9999999999999999. Более подробно о кодах защиты ККТ смотрите Приложение 2 на странице 162.

Код защиты ККТ вступает в силу сразу после успешного выполнения команды, то есть функциональность, определяемая кодом защиты ККТ, становится доступной сразу после выполнения данной команды. Ответ на команду выдается с задержкой 0,5 сек (во избежание перебора).

Команды режима регистрации

При работе в режиме регистрации необходимо обратить внимание, что большинство команд режима регистрации имеют новый параметр **<Флаги(1)>**. **0-й (младший) бит** параметра указывает ККТ: 0 – выполнить команду как обычно, 1 – только проверить возможность выполнения данной операции (с указанными параметрами). Если в поле «Флаги» бит 0 содержит 1 (режим «тестирования»), то ККТ ничего не печатает (а следовательно, не проверяет наличие бумаги и связь с принтером) и не изменяет никаких регистров. Основное назначение режима тестирования – упростить реализацию драйверов, позволяя при этом существенно повысить их надежность. Остальные биты данного параметра не используются.



Реализацию операции сторнирования продажи с предварительной печатью названия товара рекомендуется выполнять в три этапа:

Проверить возможность выполнить сторно (<N><1><Цена><Кол-во><Секция>).
 Если «Ошибок нет», то печатать название (<L><Название>).
 Если «Ошибок нет», то сторно (<N><0><Цена><Кол-во><Секция>).
 Если «Ошибок нет», то результат выполнения операции «Ошибок нет»

Открыть смену

Команда: <9Ah><Флаги (1)><Текст (X)>

Ответ: <55h><Код ошибки (1)><0>

Команда открывает смену в ККТ и работает в режиме 1.0, только если чек и смена закрыты. Состояние ККТ и чека не меняется, а смена открывается. Не реализована в ККТ АТОЛ 90Ф.

Флаги. Битовое поле. ККТ проверяет только младший бит: 0 – выполнить операцию, 1 – режим проверки операции. Остальные биты не используются и должны содержать ноль.

Наименование ККТ	АТОЛ FPrint-22ПТК	АТОЛ 11Ф, АТОЛ 15Ф, АТОЛ 30Ф, АТОЛ 60Ф, АТОЛ 90Ф	АТОЛ 77Ф, АТОЛ 25Ф, Казначей ФА	АТОЛ 52Ф, АТОЛ 55Ф
Параметры и настройки				
Текст (X). Строка произвольного текста в кодировке MS-DOS 866.				
Длина поля X	0..48	0..32	0..57	0..36

Если поле имеет длину 0 (байты не переданы), то строка не печатается. Если в T2P1П 43 записан 0, то смена открывается, но документ не печатается (и строка текста также).



Печать документа открытия смены по команде Открыть смену не зависит от значения T2P1П43.

Открыть чек

Команда: <92h><Флаги (1)><Тип чека (1)>

Ответ: <55h><Код ошибки (1)><0>

Команда открывает чек и работает только в режиме 1.0 при состоянии чека «Закрит». Не реализована в ККТ АТОЛ 90Ф.

Флаги. Битовое поле:

0-й бит: 0 – выполнить операцию, 1 – режим проверки операции (смотрите описание параметра на странице 115).

2-й бит: 0 – печатать чек; 1 – не печатать чек. При бит 2 = 1 формируется только электронный чек, который передается ОФД и на печать чек не выводится. Для оформления чека без печати на ЧЛ после команды <92h> предварительно должен быть запрограммирован реквизит 1008 («адрес покупателя») – команда **Запись реквизита** (<E8h>).

Остальные биты не используются и должны содержать ноль.

Тип чека: 1 – чек продажи (приход), 2 – чек возврата продажи (прихода), 4 – чек покупки (расход), 5 – чек возврата покупки (расхода), 7 – чек коррекции: продажа (приход), 9 – чек коррекции: покупка (расход). Остальные значения зарезервированы.

При успешном выполнении команды состояние ККТ не меняется, а состояние чека меняется на «Открыт чек прихода/расхода...». Команда не меняет суммы открываемого чека – она остается нулевой.

При открытии чека печатается тип чека.

При оформлении чека коррекции сумма коррекции передается с помощью команды регистрации – команда **Регистрация позиции** <E6h> или **Регистрация** <52h> (при работе в режиме совместимости и **только для ФФД 1.0**, см. Таблицу 2 Ряд 1 Поле 109). Можно отменить чек или закрыть чек командой **Закрывать чек** (<4Ah>), выбрав только один вид оплаты. Повтор операции <E6h> или <52h>, а также любые другие команды режима регистрации блокируются.

В зависимости от содержимого T2P1П29, название чека продажи будет или не будет печататься на КЛ и ЧЛ (смотрите Приложение 3 на странице 176).

Регистрация



Команда предназначена для совместимости и может быть выполнена только при ФФД 1.0!
Режим совместимости должен быть запрограммирован в T2P1П109 (значение 1).

Команда: <52h><Флаги (1)><Цена (5)><Количество (5)><Секция (1)>.

Ответ: <55h> <Код ошибки (1)><0>.

Не реализована в ККТ АТОЛ 90Ф. Команда предназначена для проведения регистрации товара определенного количества по определенной цене только в режиме совместимости, причем перед подачей команды регистрации нужно вывести на печать наименование товара с использованием одной из команд **Печать строки** <4Ch> или **Печать поля** <87h>, в которой передается наименование позиции. Если после команды <4Ch> или <87h> выполняется новая

команда <4Ch> или <87h>, или команда закрытия чека <4Ah>, данные напечатанной до этого строки передаются в ФН в виде дополнительного реквизита.



Запись в ФН данных о предыдущей регистрации выполняется в ФН при поступлении новой команды 4Ch или 87h, либо по команде закрытия чека 4Ah. Вследствие чего, после команды 4Ch или 87h становятся недоступны скидки/надбавки, отмена скидки/надбавки на предыдущую позицию.

Флаги. Битовое поле:

0-й (младший) бит: 0 – выполнить операцию, 1 – режим проверки операции (см. стр. 115);

1-й бит: 0 – проверять денежную наличность, 1 – не проверять (см. подраздел «О контроле наличности» и примечания к нему).

Остальные биты не используются и должны содержать ноль.

Цена. Цена регистрируемого товара, двоично-десятичное число, 2 знака после запятой. Д диапазон равен 0000000000..4294967295 мде (два знака после запятой: 0,01...42949672,95).

Количество. Регистрируемое количество товара, двоично-десятичное число 00000001..99999999 (3 знака после запятой: 0,001 ... 99999,999).

Секция. Двоично-десятичное число 00 .. 30 – секция, в которую осуществляется регистрация.

Если **Секция**=0, то регистрация произведется в 1-ю секцию, но на чеке и контрольной ленте не будут напечатаны номер и название секции. Секции 17 .. 30 не используются.

В ККТ команда выполняется при следующих условиях:

- Чек закрыт или открыт чек продажи / покупки / возврат продажи / возврат покупки.
- Сумма чека + Цена * Количество ≤ 4294967295мде.

Команда **Регистрация** <52h> может выполнять функцию команды возврата. С помощью команды <52h> можно производить возврат в различные секции, в то время как с помощью команды **Возврат** <57h>, возврат осуществляется только в первую секцию.

Если чек закрыт, то при подаче команды **Регистрация** <52h> открывается чек продажи (прихода).

В ККТ существует возможность печатать на одной или на разных строках наименование товара, цену и количество (смотрите описание команды **Печать поля** на странице 52), при этом необходимо учитывать количество символов в строке (см. T2P1П55).

О контроле наличности:

При регистрации покупки ККТ производит **контроль наличности**, то есть должно выполняться неравенство:

$$X \leq \text{Пр} - \text{Пк} - \text{Вз} + \text{Взп} + \text{Вн} - \text{Вп},$$

- где
- X** – размер регистрируемой покупки (расхода);
 - Пр** – сумма регистраций продаж (приходов), оплаченных наличными, за смену;
 - Пк** – сумма регистраций покупок (расходов), оплаченных наличными, за смену + промежуточная сумма текущего чека покупки (расхода);
 - Вз** – сумма возвратов продаж (приходов), оплаченных наличными, за смену;
 - Взп** – сумма возвратов покупок (расходов), оплаченных наличными, за смену + промежуточная сумма текущего чека покупки (расходов);
 - Вн** – сумма внесений денег в кассу за смену;
 - Вп** – сумма выплат денег из кассы за смену.

ККТ позволяет отключить эту проверку (неравенство может нарушаться) с единственным ограничением: ККТ запрещает закрывать наличными чек, в котором присутствуют регистрации без проверки наличности, если после этого нарушится неравенство (при этом в ПК включен данный чек):

$$0 \leq \text{Пр} - \text{Пк} - \text{Вз} + \text{Взп} + \text{Вн} - \text{Вп}.$$



ККТ позволяет отключить контроль наличности только в том случае, если для типов оплаты 2, 3 и 4 настроена возможность отключения контроля наличности (смотрите Т2Р1ПЗ .. П5).



Все сказанное о контроле наличности справедливо и для регистрации возврата. Отличие лишь в том, что:

в первом выражении:

- X** = размер регистрируемого возврата;
- Вз** = сумма возвратов продаж, оплаченных наличными, за смену + промежуточная сумма текущего чека (возврата продажи);
- Взп** = сумма возвратов покупок, оплаченных наличными, за смену + промежуточная сумма текущего чека (возврата покупки);

во втором выражении данный чек включен не в Пк, а в Вз.

Аннулирование всего чека

Команда: <59h>
Ответ: <55h><Код ошибки (1)><0>

Команда аннулирует (отменяет) текущий открытый чек. Не реализована в ККТ АТОЛ 90Ф.

Внесение денег

Команда: <49h><Флаги (1)><Сумма (5)>.
Ответ: <55h><Код ошибки (1)><0>.

Команда предназначена учета внесенных наличных денег. Не реализована в ККТ АТОЛ 90Ф.

Флаги. Проверяется только младший бит: 0 – выполнить операцию, 1 – режим проверки операции (описание параметра смотрите на странице 115). Остальные биты не используются и должны содержать ноль.

Сумма. Вносимая сумма двоично-десятичное число из диапазона 0000000001.. 4294967295 мде.

В ККТ существует возможность печатать на отдельной строке дополнительную информацию о проводимой операции (смотрите команду **Печать поля** на странице 52), при этом необходимо учитывать количество символов в строке (Т2Р1П55).

Выплата денег

Команда: <4Fh><Флаги (1)><Сумма (5)>.

Ответ: <55h><Код ошибки (1)><0>.

Команда предназначена для учета выплаченных наличных денег. Не реализована в ККТ АТОЛ 90Ф.

Флаги. Проверяется только младший бит: 0 – выполнить операцию, 1 – режим проверки операции (см. стр. 115). Остальные биты не используются и должны содержать ноль.

Сумма. Выплачиваемая из ККТ сумма, двоично-десятичное число: 0000000001.. 4294967295 мде.

В ККТ существует возможность печатать на отдельной строке дополнительную информацию о проводимой операции (смотрите команду **Печать поля** на странице 52), при этом необходимо учитывать количество символов в строке (Т2Р1П55).

Возврат



Команда предназначена для совместимости и может быть выполнена только при ФФД 1.0!
Режим совместимости должен быть запрограммирован в Т2Р1П109 (значение 1).

Команда: <57h><Флаги (1)><Цена (5)><Количество (5)>.

Ответ: <55h> <Код ошибки (1)><0>.

Команда предназначена для учета возврата продажи (прихода) или возврата покупки (расхода). Не реализована в ККТ АТОЛ 90Ф.



Данная команда производит возврат только в первую секцию!

Флаги. Битовые флаги:

0-й (младший) бит: 0 – выполнить операцию, 1 – режим проверки операции (см стр. 115);

1-й бит: 0 – проверять денежную наличность, 1 – не проверять.

Остальные биты не используются и должны содержать ноль.

Подробнее смотрите см. команду **Регистрация** раздел «Контроль наличности» и примечания к нему.

Цена. Цена возвращаемого товара, двоично-десятичное число, два знака после запятой. Диапазон 0000000000..4294967295 (2 знака после запятой: 0,01 ... 42949672,95).

Количество. Возвращаемое количество товара, двоично-десятичное число, три знака после запятой – 00000001 .. 99999999 (0,001.. 99999,999).

Формирование реквизита

Команда: <BFh><Номер реквизита (2)><Печатаемые символы (X)>

Ответ: <55h><Код ошибки (1)><(0)>.

Команда предназначена для вывода на печать наименования реквизита, запрограммированного в Таблице 15, по его номеру, а также печати дополнительной информации, например названия товара. Реквизит и дополнительная информация может печататься на одной либо на разных строках, настройка параметра печати производится в Т2Р1П78. Команда не поддерживается в ККТ АТОЛ 90Ф.

Номер реквизита. Формат двоичный. Обязательный параметр, который указывает номер реквизита, наименование которого необходимо распечатать. Допустимое значение от 1 до 100. На значения выходящие за данные пределы ККТ должна возвращать ошибку «Неверный формат» (13h).

Печатаемые символы (X). Символы в кодовой странице 866 MS DOS.

X от 0 до XX символов. XX – максимально допустимое количество символов в строке для конкретной ККТ (см. Т2Р1П55).

Данная команда выполняется только из режима регистрации при открытом регистрационном документе (продажа, возврат продажи, покупка, возврат покупки). Иначе ККТ возвращают ошибку «Команда не реализуется в данном режиме ККТ» (66h).



Есть возможность настройки печати текста данной командой на чековой и контрольной ленте (см. Т2Р1П51 – «Печатать текст командами Печать строки и Формирование реквизита»).

Округление итога чека



Команда может быть выполнена только при ФФД 1.05!

Команда: <43h><Флаги (1)><Область (1)><Тип (1)><Знак (1)><Размер (X)>.

Ответ: <55h><Код ошибки (1)><(0)>.

С помощью команды производится округление итога чека до рублей в меньшую сторону. Не реализована в ККТ АТОЛ 90Ф.

Флаги. Проверяется только младший бит: 0 – выполнить операцию, 1 – режим проверки операции. Остальные биты не используются и должны содержать ноль.

Область. Область применения команды: 0 – на весь чек. Остальные значения не используются.

Тип. Тип округления: 1 – суммовое. Остальные значения не используются.

Знак. Знак: 0 – скидка. Остальные значения не используются

Размер. Размер скидки: двоично-десятичный. Допустимые значения 0 или сумма копеек итога чека. При значении 0 итог чека автоматически округляется до рубля в меньшую сторону (т.е. копейки отнимаются).

Округление итога чека на весь чек может быть только последней операцией в чеке, то есть после нее из команд режима регистраций можно подавать только команды **Расчет по чеку**, **Закрытие чека**, **Регистрация налога** (область на весь чек), **Аннулирование всего чека**.

Скидка/Надбавка на регистрацию



Команда предназначена для совместимости и может быть выполнена только при ФФД 1.0!
Режим совместимости должен быть запрограммирован в T2P1П109 (значение 1).

Команда: <43h><Флаги (1)><Область (1)><Тип (1)><Знак (1)><Размер (X)>.

Ответ: <55h> <Код ошибки (1)><0>.

Выполнение команды возможно в случае, если разрешена работа со скидками/надбавками (смотрите раздел «Таблица 4 «Параметры скидок и надбавок» на странице 315). С помощью команды производится начисление скидки либо надбавки с различными параметрами. Не реализована в ККТ АТОЛ 90Ф.

Флаги. Проверяется только младший бит: 0 – выполнить операцию, 1 – режим проверки операции (см. стр. 115). Остальные биты не используются и должны содержать ноль.

Область. Проверяется только младший бит: 1 – на последнюю операцию. Остальные биты не используются и должны содержать ноль.

Тип. Проверяется только младший бит: 1 – суммовая. Остальные биты не используются и должны содержать ноль.

Знак. Проверяется только младший бит: 0 – скидка, 1 – надбавка. Остальные биты не используются и должны содержать ноль.

Размер. Размер скидки/надбавки двоично-десятичный. Для суммовой операции **X = 5** (0000000001.. 4294967295 мде).

Регистрация скидки/надбавки



Команда предназначена для совместимости и может быть выполнена только при ФФД 1.0!
Режим совместимости должен быть запрограммирован в T2P1П109 (значение 1).

Не поддерживается в ККТ АТОЛ 90Ф.

Команда: <BAh><Флаги (1) ><Область (1) ><Тип (1) ><Сумма (5) >.

Ответ: <55h><Код ошибки (1)>.

Команда регистрирует скидку/надбавку с различными параметрами и выполняется только при открытом регистрационном документе. Вызвать регистрацию скидки/надбавки возможно только до вызова регистрации налога (для области на регистрацию – правило действует в пределах одной регистрации).

Флаги. Проверяется только младший бит: 0 – выполнить операцию, 1 – режим проверки операции. Остальные биты не используются и должны быть равны нулю.

Область. Используется только младший бит: 1 – на регистрацию.

Тип. Формат двоичный, номер типа скидки/надбавки, должен быть в пределах от 1 до 16 включительно.

Сумма. Величина скидки/надбавки, двоично-десятичный формат, может принимать значение от 0000000001 до 4294967295 мде.

Скидки/надбавки зарегистрированные таким образом в чеке должны изменять уже существующие регистры по аналогии с существующей протокольной командой **Скидка/Надбавка на регистрацию**.

Отмена последней скидки/надбавки на регистрацию



Команда предназначена для совместимости и может быть выполнена только при ФФД 1.0!
Режим совместимости должен быть запрограммирован в T2P1П109 (значение 1).

Команда: <78h>
Ответ: <55h><Код ошибки (1)><0>.

Команда отменяет последнюю скидку/надбавку на регистрацию.

Не используется в ККТ АТОЛ 90Ф. Команда отменяет последнюю начисленную скидку/надбавку в текущем чеке (до закрытия) и до выполнения любой другой операции, то есть может быть выполнена только сразу же после начисления скидки/надбавки.

Регистрация налога на весь чек

Команда: <B8h><Флаги (1)><Область (1)><Тип (1)><Сумма (5)>
Ответ: <55h><Код ошибки (1)><0>.

Не реализована в ККТ АТОЛ 90Ф.

Флаги. Проверяется только младший бит: 0 – выполнить операцию, 1 – режим проверки операции. Остальные биты не используются и должны быть равны нулю.

Область. Область применения налога: 0 – на весь чек. Остальные значения не используются.

Тип. Тип налога. Формат двоичный, номер типа налога, должен быть в пределах от 1 до 6 включительно. Индекс ставки налога из Таблицы 13, как и в командах регистрации <E6h> и <E7h>.

Сумма. Формат BCD. Длина может быть 5 байт (для совместимости) или 7 байт. ККТ осуществляет контроль вводимой суммы налога в соответствии с настройкой T2P1П114.

Расчет по чеку

Команда: <99h><Флаги (1)><Тип оплаты (1)><Сумма (5)>.
Ответ: <55h><Код ошибки (1)><Остаток (5)><Сдача (5)>.

Команда предназначена для расчета по чеку с учетом типов оплаты. Не реализована в ККТ АТОЛ 90Ф.

Флаги. Битовое поле. 0-й (младший) бит: 0 – выполнить операцию, 1 – режим проверки операции (см. стр. 115). Остальные биты не используются и должны содержать ноль.

Тип оплаты. Формат BCD. Параметр зависит от формата фискальных документов (ФФД):

- ФФД 1.0:

01 – Наличными;

02..10 – Типом оплаты *i* (наименование типов оплаты запрограммировано в Таблице 12 «Наименование типов оплаты»). В ККТ АТОЛ 90Ф поддерживаются только типы оплаты: 01 – Наличными, 02 – Тип оплаты 1. Остальные значения типов оплаты зарезервированы и не используются.

- ФФД 1.05:

1 – Наличными;

2 – Электронными,

3 – Предварительная оплата (аванс);

4 – Последующая оплата (кредит);

5 – Иная форма оплаты (встречное предоставление);

6..10 – расширенные типы оплаты, которые программируются в Таблице 12 «Наименование типов оплаты»). Для каждого фискального типа оплаты можно указать расширенный тип оплаты.

В ККТ АТОЛ 90Ф поддерживаются только типы оплаты: 01 – Наличными, 02 – Тип оплаты 1. Остальные значения типов оплаты зарезервированы и не используются.

Сумма. Формат BCD, 0000000000.. 4294967295. Сумма в мде, полученная указанным типом оплаты.

Остаток. Формат BCD, 0000000000.. 4294967295. Неоплаченная сумма чека в мде. Если данное поле имеет значение ноль, то чек считается полностью оплаченным и в дальнейшем может быть закрыт.

Сдача. Формат BCD, 0000000000.. 4294967295. Сумма сдачи в мде, начисленная в результате всех платежей по текущему чеку (с учетом этого платежа).

При возникновении какой-либо ошибки ККТ не передает остаток чека и сумму сдачи (не посылает байты полей **Остаток** и **Сдача**). Ответ в этом случае имеет вид:

<55h><Код ошибки (1)><0>.



Сумма платежей по чеку типами оплаты 02..10 не может превышать сумму чека.

После удачного выполнения команды ККТ переходит в состояние 1.4.

Сторно расчета по чеку

Команда: <9Bh><Флаги (1)><Тип оплаты (1)><Сумма (5)>

Ответ: <55h><Код ошибки (1)><Остаток (5)><Сдача (5)>

Команда отменяет (сторнирует) ранее проведенный расчет по чеку. Не реализована в ККТ АТОЛ 90Ф.

Флаги. Битовое поле. 0-й (младший) бит: 0 – выполнить операцию, 1 – режим проверки операции (см. стр. 115). Остальные биты не используются и должны содержать ноль.

Тип оплаты. Формат BCD. Параметр зависит от формата фискальных документов (ФФД):

- ФФД 1.0:

01 – Наличными;

02..10 – Типом оплаты *i* (наименование типов оплаты запрограммировано в Таблице 12 «Наименование типов оплаты»). В ККТ АТОЛ 90Ф поддерживаются только типы оплаты: 01 – Наличными, 02 – Тип оплаты 1. Остальные значения типов оплаты зарезервированы и не используются.

- ФФД 1.05:

1 – Наличными;

2 – Электронными,

3 – Предварительная оплата (аванс);

4 – Последующая оплата (кредит);

5 – Иная форма оплаты (встречное предоставление);

6..10 – расширенные типы оплаты, которые программируются в Таблице 12 «Наименование типов оплаты»). Для каждого фискального типа оплаты можно указать расширенный тип оплаты.

В ККТ АТОЛ 90Ф поддерживаются только типы оплаты: 01 – Наличными, 02 – Тип оплаты 1. Остальные значения типов оплаты зарезервированы и не используются.

Сумма. Формат BCD, 0000000000.. 4294967295. Сумма в мде, отменяемого платежа указанным Типом оплаты. Не может превышать сумму платежей данным типом по данному чеку.

Остаток. Формат BCD, 0000000000.. 4294967295. Неоплаченная сумма чека в мде.

Сдача. Формат BCD, 0000000000.. 4294967295. Сумма сдачи в мде, начисленной на чек в результате данной операции.

При возникновении какой-либо ошибки ККТ не передает остаток чека и сумму сдачи (не посылает байты полей Остаток и Сдача). Ответ в этом случае имеет вид:

<55h><Код ошибки (1)><0>.

Команда позволяет сторнировать оплаченные суммы в чеке, причем не обязательно сразу после платежа.

После удачного выполнения команды ККТ остается в состоянии 1.4.

Закрывать чек (со сдачей)

Команда: <4Ah><Флаги(1)><Тип оплаты(1)><Внесенная сумма(5)>.

Ответ: <55h><Код ошибки (1)><0>.

Команда закрывает чек с автоматическим расчетом сдачи. Не реализована в ККТ АТОЛ 90Ф.

Флаги. Проверяется только младший бит: 0 – выполнить операцию, 1 – режим проверки операции (см. стр. 115). Остальные биты не используются и должны содержать ноль.

Тип оплаты. Формат VCD. Параметр зависит от формата фискальных документов (ФФД):

- ФФД 1.0:

01 – Наличными;

02..10 – Типом оплаты *i* (наименование типов оплаты запрограммировано в Таблице 12 «Наименование типов оплаты»). В ККТ АТОЛ 90Ф поддерживаются только типы оплаты: 01 – Наличными, 02 – Тип оплаты 1. Остальные значения типов оплаты зарезервированы и не используются.

- ФФД 1.05:

1 – Наличными;

2 – Электронными,

3 – Предварительная оплата (аванс);

4 – Последующая оплата (кредит);

5 – Иная форма оплаты (встречное предоставление);

6..10 – расширенные типы оплаты, которые программируются в Таблице 12 «Наименование типов оплаты»). Для каждого фискального типа оплаты можно указать расширенный тип оплаты.

В ККТ АТОЛ 90Ф поддерживаются только типы оплаты: 01 – Наличными, 02 – Тип оплаты 1. Остальные значения типов оплаты зарезервированы и не используются.

Внесенная сумма. Формат VCD, 0000000000.. 4294967295 мде. Для чеков покупки (расхода), возврата всегда должна быть равна 0. В случае если после закрытия чека при печати клише закончилась чековая лента, ККТ не возвращает ошибки об окончании бумаги. Необходимо проверить состояние изделия и наличие ЧЛ.

Логика работы команды зависит от режима ККТ:

Режим ККТ = 1.0 (в данном чеке не использовалась команда **Расчет по чеку**):

- Если **Внесенная сумма** = 0, то сдача не начисляется (получена сумма, равная сумме чека).
- **Внесенная сумма** не может быть меньше суммы чека (если Внесенная сумма \neq 0).
- Для начисления сдачи необходимо передать ненулевую **Внесенную сумму** (не менее суммы чека) и указать **Тип оплаты** = 1 (при оплате «нечекными» сдача начисляется не может).

Режим ККТ = 1.4 (в данном чеке использовалась команда **Расчет по чеку**):

- **Сумма платежей**, проведенных по данному чеку командами **Расчет по чеку** (с учетом **Сторно расчета по чеку**), должна быть не меньше суммы чека (**Остаток** = 0).
- **Внесенная сумма** (команда **Закрыть чек (со сдачей)**) должна быть равна 0.
- Поле **Тип оплаты** команды **Закрыть чек (со сдачей)** игнорируется.



Можно начислить сдачу на чек продажи, имеющий Сумма чека = 0 мде.

**Начисление сдачи не вызовет ошибок:**

Действия	Описание
1. Чек закрыт.	Начальное состояние чека.
2. Произвести регистрацию на сумму 0 коп. Команда: 52 00 00 00 00 00 01 00 00 00 00 10 01 Ответ: 55 00 00	Регистрация по цене 1 коп в количестве 0,001 в первую секцию (0,01 x 0,01 = 0 коп.). Ошибка = 0: «Ошибка нет».
3. Закрыть чек с начислением сдачи. Команда: 4A 00 01 00 00 00 01 00 Ответ: 55 00 00	Попытка начислить сдачу с суммы 1 руб. (100 коп.). Ошибка = 0: «Ошибка нет».

Регистрация позиции

**Команда предназначена для совместимости и может быть выполнена только при ФФД 1.0!
Режим совместимости должен быть запрограммирован в Т2Р1П109 (значение 1).**

Команда: <Е6h><Флаги (1)><Наименование товара (64)><Цена (6)><Количество (5)>
<Тип (1)><Знак (1)><Размер (6)><Налог (1)><Секция (1)><Резерв (17)>
Ответ: <55h><Код ошибки (1)><0>

Команда предназначена для проведения регистрации товара определенного количества по определенной цене. Не реализована в ККТ АТОЛ 90Ф.

Флаги. Битовое поле:

0-й (младший) бит: 0 – выполнить операцию, 1 – режим проверки операции (см. стр. 115);

1-й бит: 0 – проверять денежную наличность, 1 – не проверять (см. подраздел «О контроле наличности» и примечания к нему).

Остальные биты не используются и должны содержать ноль.

Наименование товара. Строка символов в кодировке CP 866 длиной 64 (кодировку таблицы смотрите в разделе «Кодировка символов CP 866»). Неиспользуемые байты заполняются бинарными нулями.

Цена. Цена регистрируемого товара, двоично-десятичное число, 2 знака после запятой. Диапазон 000000000000.. 999999999999 мде (два знака после запятой: 0,01... 999999999,99)

Количество. Регистрируемое количество товара, двоично-десятичное число 0000000001.. 9999999999 (3 знака после запятой: 0,001 ... 9999999,999).

Тип. Проверяется только младший бит: 1 – суммовая. Остальные биты не используются и должны содержать ноль.

Знак. Проверяется только младший бит: 0 – скидка, 1 – надбавка. Остальные биты не используются и должны содержать ноль.

Размер. Размер скидки/надбавки двоично-десятичный;

- для процентной операции (000000000000..000000010000, интерпретируется как 00,00.. 100,00%);
- для суммовой операции (000000000000.. 999999999999 мде).



Значение параметра **Размер = 0** означает, что скидки/наценки не начисляются и не печатаются.

Налог. Номер ряда в Таблице 13 «Налоговые ставки». Если значение 0, то номер налога определяется по номеру секции – номер ряда Таблицы 13, соответствующий данной секции, предварительно должен быть запрограммирован в Т7Р1П2 (смотрите Таблицу 7 «Секции»).

Секция. Двоично-десятичное число 00 .. 16 – секция, в которую осуществляется регистрация.

Если **Секция = 0**, то регистрация произведется в 1-ю секцию, но на чеке и контрольной ленте не будут напечатаны номер и название секции.



ККТ АТОЛ 90Ф не поддерживает работу с контрольной лентой.

О контроле наличности:

При регистрации покупки (расхода) в ККТ производит **контроль наличности**, то есть должно выполняться неравенство:

$$X \leq \text{Пр} - \text{Пк} - \text{Вз} + \text{Взп} + \text{Вн} - \text{Вп},$$

- где
- X** – размер регистрируемой покупки (расхода);
 - Пр** – сумма регистраций продаж (приходов), оплаченных наличными, за смену;
 - Пк** – сумма регистраций покупок (расходов), оплаченных наличными, за смену + промежуточная сумма текущего чека покупки (расхода);
 - Вз** – сумма возвратов продаж (приходов), оплаченных наличными, за смену;
 - Взп** – сумма возвратов покупок (расходов), оплаченных наличными, за смену + промежуточная сумма текущего чека (покупки);
 - Вн** – сумма внесений денег в кассу за смену;
 - Вп** – сумма выплат денег из кассы за смену.

ККТ позволяют отключить эту проверку (неравенство может нарушаться) с единственным ограничением: ККТ запрещает закрывать наличными чек, в котором присутствуют регистрации без проверки наличности, если после этого нарушится неравенство (при этом в ПК включен данный чек):

$$0 \leq \text{Пр} - \text{Пк} - \text{Вз} + \text{Взп} + \text{Вн} - \text{Вп}.$$



ККТ позволяет отключить контроль наличности только в том случае, если для типов оплаты 2, 3 и 4 настроена возможность отключения контроля наличности (смотрите Т2Р1П3 .. П5).



Все сказанное о контроле наличности в справедливо и для регистрации возврата. Отличие лишь в том, что:

в первом выражении:

X = размер регистрируемого возврата;

Вз = сумма возвратов продаж, оплаченных наличными, за смену + промежуточная

сумма текущего чека (возврата продажи);

Взп = сумма возвратов покупок, оплаченных наличными, за смену + промежуточная

сумма текущего чека (возврата покупки);

во втором выражении данный чек включен не в Пк, а в Вз.

Комплексная команда регистрации позиции

Команда предназначена для проведения регистрации товара определенного количества по определенной цене. Не реализована в ККТ АТОЛ 90Ф. Команда выполняется в три этапа.

Начать формирование позиции

Команда: <EAh><Флаги (1)><Параметр (1)><Зарезервировано (1)>

Ответ: <55h><Код ошибки (1)><0>

Флаги. Проверяется только младший бит: 0 – выполнить операцию, 1 – режим проверки операции (см. стр. 115). Остальные биты не используются и должны содержать ноль.

Параметр. Всегда должен быть равен 1.

Добавление данных к товарной позиции



Реализовано только для ФФД 1.05!

С помощью команды **Записи реквизита** <E8h> можно добавить реквизиты в позицию. Перечень доступных реквизитов представлено в разделе «Запись реквизита» на странице 94. Повторный вызов команды **Начать формирование позиции** <EAh> сбрасывает все данные регистрации, переданные до этого.

Завершить формирование позиции



Команда может быть вызвана как самостоятельная команда в случае, если не требуется передать расширенные данные по позиции.

Команда: <EBh><Флаги (1)><Цена (7)><Количество (5)><Стоимость позиции (7)>
<Налог Тип (1)><Налог сумма (7)><Секция (1)><Признак предмета расчета (1)>
<Признак способа расчета (1)><Знак скидки (1)><Информация о скидке (7)>
<Наименование товара (0..128)>

Ответ: <55h><Код ошибки (1)><0>

Флаги. Битовое поле:

0-й (младший) бит: 0 – выполнить операцию, 1 – режим проверки операции;

1-й бит: 0 – проверять денежную наличность, 1 – не проверять;

2-й бит – **только для ФФД 1.05!** режим работы с налогом: 0 – налог на позицию; 1 – налог за единицу;

Остальные биты не используются и должны содержать ноль.

Цена. Цена регистрируемого товара, двоично-десятичное число, два знака после запятой. Диапазон 000000000000.. 999999999999 мде (два знака после запятой: 0,01... 9999999999,99).

Количество. Регистрируемое количество товара, двоично-десятичное число 0000000001.. 9999999999 (три знака после запятой: 0,001 ... 9999999,999).

Стоимость позиции. Стоимость регистрируемой позиции товара, двоично-десятичное число, два знака после запятой. Диапазон 000000000000.. 999999999999 мде (два знака после запятой: 0,01... 9999999999,99). Значение должно передаваться с точностью до 0,01 мде, иначе ККТ вернет ошибку.

- Если произведение **Цена (7) x Количество (5)** равно **Стоимости позиции** с точностью до 1 копейки, принимается переданное значение стоимости товара.
- Если произведение **Цена (7) x Количество (5)** отличается от переданного значения **Стоимости позиции** более, чем на 1 копейку, считается, что была применена скидка на позицию. ККТ корректирует переданное значение цены с учетом этой скидки.
- В случае если в Таблице 4 скидки/надбавки на позицию запрещены, то при отличии **Стоимости позиции** от произведения **Цена (7) x Количество (5)** более чем на 1 копейку, ККТ вернет ошибку.
- Если **Стоимость позиции** содержит скидку, в параметре **Флаги** бит 2=1 (налог на единицу товара), то значение налога не может быть передано в команде в параметре **Налог Сумма**.

Секция. Двоично-десятичное число 00 .. 16 – секция, в которую осуществляется регистрация.

Если **Секция** = 0, то регистрация произведется в 1-ю секцию, а в кассовом чеке и на контрольной ленте номер и название секции не будут напечатаны.

Налог Тип. Номер ряда в Таблице 13 «Налоги». Если значение 0, то номер налога определяется по номеру секции. Номер ряда Таблицы 13, соответствующий данной секции, предварительно должен быть запрограммирован в T7P1P2.

Налог Сумма. Сумма налога на позицию. Если передан 0, ККТ считает налог самостоятельно. Если передана сумма, отличная от нуля, ККТ использует налог, переданный в команде. И в том и в другом случае, в соответствии с битом 2 параметра **Флаги** устанавливается значение налога за единицу, либо на позицию. ККТ осуществляет контроль вводимой суммы налога в соответствии с настройкой T2P1P114.

Знак скидки. 0 – скидка; 1 – надбавка. При использовании надбавки ККТ контролирует, что сумма надбавки не превышает значение переданной цены (которая идет с учетом надбавки).

Информация о скидке. Формат BCD. Добавляется к переданной цене для получения значения цены без учета скидки. При использовании параметра **Информация о скидке** (ненулевое значение) переданная **Стоимость позиции** должна быть равна произведению

переданной **Цена (7) x Количество (5)** с точностью до 1 коп. Т.е. реальная скидка, влияющая на цену, запрещена.

Наименование товара. Строка символов в кодировке CP866 длиной от 0 до 128 байт. Передается актуальное значение длины наименования, не дополняется нулями или пробелами.

Признак предмета расчета (тег 1030)

Только для ФФД 1.05! Формат VCD. Возможные значения параметра представлены в таблице ниже.

Значение реквизита	Реквизит Наименование предмета расчета (тег 1030) содержит сведения:	Формат ПФ
1	О реализуемом товаре, за исключением подакцизного товара (наименование и иные сведения, описывающие товар)	«ТОВАР» или «Т», или может не печататься
2	О реализуемом подакцизном товаре (наименование и иные сведения, описывающие товар)	«ПОДАКЦИЗНЫЙ ТОВАР» или «АТ», или может не печататься
3	О выполняемой работе (наименование и иные сведения, описывающие работу)	«РАБОТА» или «Р», или может не печататься
4	Об оказываемой услуге (наименование и иные сведения, описывающие услугу)	«УСЛУГА» или «У», или может не печататься
5	О приеме ставок при осуществлении деятельности по организации и проведению азартных игр	«СТАВКА АЗАРТНОЙ ИГРЫ» или «СТАВКА ИГРЫ», или «СА», или может не печататься
6	О выплате денежных средств в виде выигрыша при осуществлении деятельности по организации и проведению азартных игр	«ВЫИГРЫШ АЗАРТНОЙ ИГРЫ» или «ВЫИГРЫШ АИ», или «ВА», или может не печататься
7	О приеме денежных средств при реализации лотерейных билетов, электронных лотерейных билетов, приеме лотерейных ставок при осуществлении деятельности по организации и проведению лотерей	«ЛОТЕРЕЙНЫЙ БИЛЕТ» или «СТАВКА ЛОТЕРЕИ», или «СЛ», или может не печататься
8	О выплате денежных средств в виде выигрыша при осуществлении деятельности по организации и проведению лотерей	«ВЫИГРЫШ ЛОТЕРЕИ» или «ВЫИГРЫШ ЛОТЕРЕИ», или «ВЛ», или может не печататься
9	О предоставлении прав на использование результатов интеллектуальной деятельности или средств индивидуализации	«ПРЕДОСТАВЛЕНИЕ РИД» или может не печататься

Значение реквизита	Реквизит Наименование предмета расчета (тег 1030) содержит сведения:	Формат ПФ
10	Об авансе, задатке, предоплате, кредите, взносе в счет оплаты, пени, штрафе, вознаграждении, бонусе и ином аналогичном предмете расчета	«ПЛАТЕЖ» или «ВЫПЛАТА», или «П», или «В», или может не печататься
11	О предмете расчета, состоящем из предметов, каждому из которых может быть присвоено значение от 0 до 10.	«СОСТАВНОЙ ПРЕДМЕТ РАСЧЕТА» или «СР», или может не печататься
12	О предмете расчета, не относящемуся к предметам расчета, которым может быть присвоено значение от 0 до 11.	«ИНОЙ ПРЕДМЕТ РАСЧЕТА» или «ИПР», или может не печататься

Признак способа расчета (тег 1214)

Только для ФФД 1.05! Формат BCD. Возможные значения представлены в таблице ниже.

Значение реквизита	Перечень оснований для присвоения реквизиту Признак способа расчета (тег 1214) соответствующего значения	Формат ПФ
1	Полная предварительная оплата до момента передачи предмета расчета	«ПРЕДОПЛАТА 100%» или «1», или может не печататься
2	Частичная предварительная оплата до момента передачи предмета расчета	«ПРЕДОПЛАТА» или «2», или может не печататься
3	Аванс	«АВАНС» или «3», или может не печататься
4	Полная оплата, в том числе с учетом аванса (предварительной оплаты) в момент передачи предмета расчета	«ПОЛНЫЙ РАСЧЕТ» или «4», или может не печататься
5	Частичная оплата предмета расчета в момент его передачи с последующей оплатой в кредит	«ЧАСТИЧНЫЙ РАСЧЕТ И КРЕДИТ» или «5», или может не печататься
6	Передача предмета расчета без его оплаты в момент его передачи с последующей оплатой в кредит	«ПЕРЕДАЧА В КРЕДИТ» или «7», или может не печататься
7	Оплата предмета расчета после его передачи с оплатой в кредит (оплата кредита)	«ОПЛАТА КРЕДИТА» или «9», или может не печататься



Если первая позиция пробита способом расчета 7 реквизита 1214, то остальные тоже должны быть пробиты с таким же способом расчета. Если первая позиция пробита способом расчета отличным от 7, то в чеке не может встречаться способ расчета 7.

О контроле наличности:

При регистрации покупки (расхода) ККТ производит **контроль наличности**, то есть должно выполняться неравенство:

$$X \leq \text{Пр} - \text{Пк} - \text{Вз} + \text{Взп} + \text{Вн} - \text{Вп},$$

- где
- X** – размер регистрируемой покупки (расхода);
 - Пр** – сумма регистраций продаж (приходов), оплаченных наличными, за смену;
 - Пк** – сумма регистраций покупок (расходов), оплаченных наличными, за смену + промежуточная сумма текущего чека покупки (расхода);
 - Вз** – сумма возвратов продаж (приходов), оплаченных наличными, за смену;
 - Взп** – сумма возвратов покупок (расходов), оплаченных наличными, за смену + промежуточная сумма текущего чека (покупки);
 - Вн** – сумма внесенных денег в кассу за смену;
 - Вп** – сумма выплат денег из кассы за смену.

ККТ позволяет отключить эту проверку (неравенство может нарушаться) с единственным ограничением: ККТ запрещает закрывать наличными чек, в котором присутствуют регистрации без проверки наличности, если после этого нарушится неравенство (при этом в ПК включен данный чек):

$$0 \leq \text{Пр} - \text{Пк} - \text{Вз} + \text{Взп} + \text{Вн} - \text{Вп}.$$

Существует возможность отключения учета наличности. Настройка T2P1П115 бит 0=1. В этом случае ККТ не будет контролировать наличность, в отчетах без гашения и отчетах с гашением счетчик наличности печататься не будет. В регистре 10 всегда будет возвращаться значение 0.

Команды режима отчетов без гашения

Начало снятия отчета без гашения

Команда: <67h><Тип Отчета (1)>

Ответ: <55h><Код ошибки (1)><0>

Команда предназначена для печати на ЧЛ отчетов без гашения различных типов.

Тип Отчета. Формат VCD:

1 – суточный отчет без гашения; 7 – отчет количеств;

2 – отчет по секциям; 8 – служебный отчет¹;

3 – отчет по кассирам; 9 – фискальный отчет о текущем состоянии расчетов².

5 – почасовой отчет;

При печати отчета по секциям (**Тип Отчета = 2**) поля «СКИДКИ» и «НАДБАВКИ» отражают сумму скидок и надбавок, начисленных на весь чек (**Область=0**), по всем чекам. Скидки и надбавки, начисленные на последнюю операцию (**Область=1**), учитываются в сумме по секции, к которой относилась операция.



В ККТ существует возможность настройки печати расширенного отчета без гашения, подробнее смотрите описание команды Снятие суточного отчета с гашением на странице 135 настоящего руководства.

Последовательности выполнения:

Начало снятия отчета без гашения.

Цикл команд Запрос кода состояния ККТ, пока Состояние=2.2 (рекомендуемая частота опроса – 2 раза / сек.).

Если **Состояние=2.0**,

то если бит 0 поля **Флаги=1**,

то ошибка «Нет бумаги» (на остатке ленты ККТ автоматически печатается «Чек аннулирован» и отчет прерывается),

иначе если бит 1 поля **Флаги=1**

то ошибка «Нет связи с принтером чека»,

иначе – удачное завершение,

иначе если бит 2 поля **Флаги=1**

то ошибка «Механическая ошибка печатающего устройства»,

иначе (биты 0, 1 и 2 поля **Флаги=0**) ошибка «Снятие отчета прервалось».

¹ – тип отчета 8 не поддерживается в АТОЛ 90Ф.

² – при работе с ФН 1.0 выполняется только при закрытой смене, электронная версия отчета отправляется ОФД.

Если **Состояние**≠2.0 – ошибка «Снятие отчета прервалось» и печать «Чек аннулирован» (например, выключили и включили питание ККТ (наиболее вероятно при большом периоде опроса)).

После удачного выполнения данной команды с **Типом Отчета**=8 (служебный документ) ККТ должна находиться в режиме 2.3 «Формирование служебного документа».

Последовательность снятия служебного отчета отличается от описанного выше алгоритма. Содержимое отчета формируется командами **Печать строки** и **Печать поля**. Завершение отчета производится вызовом команды протокола **Печать нижней части чека**, которая дополнительно увеличивает порядковый номер служебного отчета на единицу. ККТ после этого находится в режиме 2.0. Прервать печать служебного документа возможно выполнением команды **Выход из текущего режима**, при этом на ЧЛ будет напечатано «Документ аннулирован».

Печать нижней части чека

Команда: <73h>

Ответ: <55h><Код ошибки (1)><0>

Команда предназначена для печати нижней части чека. При подаче данной команды в ККТ с отрезчиком ЧЛ отрезка ЧЛ производится по настройке T2P1P24.

Получение данных ЭЖ

Данная команда поддерживается только в ККТ в исполнении с ЭЖ.

Команда: <C3h><Флаги (1)><Резерв (2)>

Ответ: <55h><Код ошибки (1)><Данные>

Флаги. Битовое поле:

0-й бит: 1 – запрашивать данные первой строки ЭЖ, 0 – запрашивать данные со всех последующих строк ЭЖ.

Остальные биты не используются и должны содержать 0.

Резерв. Параметр зарезервирован для будущих версий и должно содержать 0.

Данные. В зависимости от запрашиваемой строки ЭЖ ККТ возвращает различное число байт в качестве содержимого строки ЭЖ. О внутренней кодировке и формате передачи строковых значений смотрите в разделе «Приложение 4» на странице 369.

Если бит 1 параметра **Флаги** равен 1, то возвращается набор параметров для команды **Печать поля** <87h>, необходимого для восстановления копии документа.

Команды режима отчетов с гашением

Снятие суточного отчета с гашением (закрытие смены)

Команда: <5Ah>.

Ответ: <55h><Код ошибки (1)><0>.

Команда выводит на печать суточный отчет с гашением.

Последовательности выполнения:

Снятие суточного отчета с гашением.

Цикл команд **Запрос кода состояния ККТ**, пока Состояние = 3.2 (рекомендуемая частота опроса – 2 раза / сек.).

Если **Состояние**≠7.1,

то если бит 0 поля **Флаги**=1,

то ошибка «Нет бумаги» (на остатке ленты ККТ автоматически печатается «Чек аннулирован» и отчет прерывается),

иначе если бит 1 поля **Флаги**=1

то ошибка «Нет связи с принтером чека»,

иначе (биты 0 и 1 поля **Флаги**=0) ошибка «Снятие отчета прервалось»,

иначе если бит 2 поля **Флаги**=1

то ошибка «Механическая ошибка печатающего устройства»,

иначе (биты 0, 1 и 2 поля **Флаги**=0) ошибка «Снятие отчета прервалось».

Цикл команд **Запрос кода состояния ККТ**, пока **Состояние**=7.1 (рекомендуемая частота опроса – 2 раза / сек.).

После изменения состояния с 7.1 на любое другое – удачное завершение.

Как только состояние сменилось с 3.2 на 7.1 (начали гаситься операционные регистры) ККТ переходит в состояние, после которого гашение закончится, даже после выключения-включения питания или обрыва бумаги. Однако лучше дождаться изменения состояния с 7.1 на иное – ККТ закончила гашение, иначе потенциально возможна подача следующей команды до окончания гашения ККТ.

Если ФН переполнен, то ККТ не переходит в состояние 7.1: после состояния 3.2 идет состояние 3.0. при большом количестве сменных записей в ФН время снятия суточного отчета с гашением на некоторых ККТ может увеличиваться.

При снятии отчета с гашением, можно разрешить / запретить печать необнуляемой суммы, печатать необнуляемую сумму с момента регистрации ККТ / с момента последней перерегистрации ККТ, разрешить / запретить инкассацию, печатать / не печатать расширенный отчет с гашением. Если инкассация запрещена, то сумма наличных денег после снятия отчета не обнуляется.

Если разрешено производить инкассацию, то при снятии суточного отчета с гашением вместо строки «НАЛИЧНОСТЬ В КАССЕ» либо «НАЛИЧНОСТЬ» (в зависимости от настройки ККТ) печатается «ИНКАССАЦИЯ». После снятия отчета с гашением при закрытии смены с печатью отчета о закрытии смены, обнуляется счетчик наличных денег в ККТ.

Если разрешена печать расширенных отчетов с гашением и без гашения, то на печать выводится отчет по секциям, отчет по кассирам, почасовой отчет и отчет количеств, при этом номера этих отчетов соответствуют номеру, если бы снимался следующий отчет без гашения. Увеличение счетчиков снятых отчетов без гашения не происходит.

Если включен флаг «Автоматическая печать КЛ перед отчетом с гашением», то перед отчетом с гашением будет напечатана КЛ и проведено гашение КЛ. Если флаг не установлен, то гашение КЛ производится при открытии следующей смены.

Настроить параметры печати суточного отчета с гашением можно в Таблице 2 Ряд 1 Поле 18. От установленного значения в указанном поле зависит внешний вид отчета с гашением. Ниже приведены возможные значения Таблицы 2 Ряда 1 Поля 18.

Значение поля, DEC	Печатать необнуляемую сумму	Необнуляемая сумма с момента последней перерегистрации	Производить инкассацию	Расширенный X-отчет и Z-отчет	Автоматическая печать КЛ перед Z-отчетом ¹	Печатать информацию о количестве чеков по типам операций	Автоматическая печать отчета по секциям перед X-и Z-отчетом ²	Автоматическая печать КЛ и копии Z-отчета после печати Z-отчета ²
0	-	-	-	-	-	-	-	-
1	+	-	-	-	-	-	-	-
2	-	+	-	-	-	-	-	-
3	+	+	-	-	-	-	-	-
4	-	-	+	-	-	-	-	-
5	+	-	+	-	-	-	-	-
6	-	+	+	-	-	-	-	-
7	+	+	+	-	-	-	-	-
8	-	-	-	+	-	-	-	-
9	+	-	-	+	-	-	-	-
10	-	+	-	+	-	-	-	-
11	+	+	-	+	-	-	-	-
12	-	-	+	+	-	-	-	-
13	+	-	+	+	-	-	-	-
14	-	+	+	+	-	-	-	-
15	+	+	+	+	-	-	-	-

¹ – настройка реализована в ККТ в исполнении с ЭЖ.

² – при программировании битов автоматической печати КЛ перед отчетом с гашением и автоматической печати КЛ и копии Z-отчета после печати Z-отчета нужно учитывать, что при присваивании битам значений равных 1, КЛ печатается перед Z-отчетом, а после Z-отчета печатается только копия Z-отчета.

Значение поля, DEC	Печатать необнуляемую сумму	Необнуляемая сумма с момента последней перерегистрации	Производить инкассацию	Расширенный X-отчет и Z-отчет	Автоматическая печать КЛ перед Z-отчетом ¹	Печатать информацию о количестве чеков по типам операций	Автоматическая печать отчета по секциям перед X-и Z-отчетом ²	Автоматическая печать КЛ и копии Z-отчета после печати Z-отчета ²
16	-	-	-	-	+	-	-	-
17	+	-	-	-	+	-	-	-
18	-	+	-	-	+	-	-	-
19	+	+	-	-	+	-	-	-
20	-	-	+	-	+	-	-	-
21	+	-	+	-	+	-	-	-
22	-	+	+	-	+	-	-	-
23	+	+	+	-	+	-	-	-
24	-	-	-	+	+	-	-	-
25	+	-	-	+	+	-	-	-
26	-	+	-	+	+	-	-	-
27	+	+	-	+	+	-	-	-
28	-	-	+	+	+	-	-	-
29	+	-	+	+	+	-	-	-
30	-	+	+	+	+	-	-	-
31	+	+	+	+	+	-	-	-
32	-	-	-	-	-	+	-	-
...	...							
64	-	-	-	-	-	-	+	-
...	...							

Значение поля, DEC	Печатать необнуляемую сумму	Необнуляемая сумма с момента последней перерегистрации	Производить инкассацию	Расширенный X-отчет и Z-отчет	Автоматическая печать КЛ перед Z-отчетом ¹	Печатать информацию о количестве чеков по типам операций	Автоматическая печать отчета по секциям перед X-и Z-отчетом ²	Автоматическая печать КЛ и копии Z-отчета после печати Z-отчета ²
127	+	+	+	+	+	+	+	-
128	-	-	-	-	-	-	-	+
...	...							
255	+	+	+	+	+	+	+	+

Общее гашение

Команда: <77h>
Ответ: <55h><Код ошибки (1)><0>.

Команда производит обнуление счетчиков ККТ, включая счетчики отчетов, сквозного номера документа и денежную наличность, но счетчик общих гашений не обнуляется, а увеличивается на единицу. На фискализированной ККТ счетчик суточных отчетов с гашением не обнуляется.



Для ККТ команда выполняется только после переключения джампера загрузки на системной плате ККТ в положение ВООТ при включенной ККТ и только при закрытой смене.

Последовательности выполнения:

Общее гашение.

Цикл команд **Запрос кода состояния ККТ**, пока **Состояние**=3.6 (рекомендуемая частота опроса – 2 раза / сек.).

Если **Состояние**=3.0,

то если бит 0 поля **Флаги**=1,

то ошибка «Нет бумаги» (на остатке ленты ККТ автоматически печатается «Чек аннулирован» и отчет прерывается),

иначе если бит 1 поля **Флаги**=1

то ошибка «Нет связи с принтером чека»,

иначе – удачное завершение,

иначе если бит 2 поля **Флаги**=1

то ошибка «Механическая ошибка печатающего устройства»,

иначе (биты 0, 1 и 2 поля **Флаги**=0) ошибка «Снятие отчета прервалось».

Если **Состояние**≠3.0 – ошибка «Снятие отчета прервалось» (например, выключили и включили питание ККТ, с клавиатуры ККТ перешли в другой режим (особенно возможно при большом периоде опроса)).

Выключение

Команда: <CEh><Резерв (1)>
Ответ: <55h><Код ошибки (1)><0>

Команда поддерживается только в ККТ АТОЛ 77Ф. Команда предназначена для программного выключения ККТ. Для выполнения данной команды нужно предварительно запрограммировать в Т2Р1П99 значение 1.



При включенной настройке (Т2Р1П99 принимает значение 1) выключение ККТ по кнопке питания будет доступно при возникновении аппаратных ошибок.

Резерв. Параметр не используется и должен содержать 0.

Режим ввода заводского номера

Ввод заводского номера

Команда: <61h><Заводской номер (4)>

Ответ: <55h><Код ошибки (1)><0>

Команда предназначена для ввода заводского номера ККТ.

Заводской номер. Заводской номер ККТ в формате BCD. Допустимы номера: 00000000..00999999 .



Ввод заводского номера возможен только один раз (при условии, что заводской номер еще не введен, например, после ремонта ККТ).

Команды режима программирования

Работа с таблицами

Символ «печать картинки из памяти»

При программировании строк клише и рекламного текста используется символ «печать картинки из памяти» – символ 0Ah (не поддерживается в ККТ АТОЛ 90Ф). Во внутренней кодировке ККТ хранится как символ FDh.

При печати клише и рекламного текста ККТ интерпретирует данный символ как признак того, что вместо данной строки следует напечатать картинку с определенным номером из внутреннего массива картинок.

Алгоритм работы:

1. Если данный специальный символ не первый в строке, то ККТ печатает вместо него пробел (ширины и шрифта, соответствующим текущим настройкам печати).
2. Если это первый символ строки, то:
 - ККТ рассматривает следующий передаваемый байт как номер используемой для печати картинки (в двоичном формате) в массиве картинок ККТ;
 - Следующие за номером два байта – ККТ рассматривает как смещение (двоичный формат, сначала передается старший байт, затем младший) по горизонтали в пикселях относительно пятого пикселя от левого края бумаги.

Остальные байты строки не учитываются.

ККТ считает печатаемую картинку отдельной строкой, и после печати картинки допечатывает оставшиеся строки клише и рекламного текста.

Символ «печать штрихкода из памяти»

В ККТ при программировании строк клише и рекламного текста можно использовать символ «печать штрихкода из памяти» (символ 0Bh)(не используется в ККТ АТОЛ 90Ф). Во внутренней кодировке ККТ хранится как символ F8h. При печати клише и рекламного текста ККТ интерпретирует данный символ как признак того, что вместо строки, в которой запрограммирован символ, следует печатать штрихкод, сохраненный или отложенный во внутреннем массиве штрихкодов.

Алгоритм работы:

1. Если символ «печать штрихкода из памяти» первый в строке, то ККТ рассматривает следующий передаваемый байт как местоположение данных штрихкода (в двоичном формате):
 - если следующий байт равен 0, то это указывает на динамический штрихкод; его можно создать, если перед печатью клише передать блок данных командами печати штрихкода <C1h> и <C2h> (с установленным параметром «Включить отложенную печать»);
 - если следующий байт больше 0, то байт расценивается как номер штрихкода, предварительно сохраненного в памяти командами <C1h> и <C2h> с установленным параметром «Сохранять в памяти ККТ».
2. Если данный специальный символ не первый в строке, то ККТ печатает вместо него пробел (ширины и шрифта, соответствующим текущим настройкам печати).

Остальные байты строки не учитываются.

Программирование таблицы

Команда: <50h><Таблица (1)><Ряд (2)><Поле (1)><Значение (X)>

Ответ: <55h><Код ошибки (1)><0>

Команда предназначена для программирования таблиц – присваивания указанному полю таблицы нужного значения.

Таблица. Двоичное число, номер таблицы в ККТ.

Ряд. Двоичное число (сначала старший байт, потом младший), номер ряда в указанной таблице.

Поле. Двоичное число, номер поля в ряду таблицы. Структуру таблиц и формат полей смотрите в Приложении 3 на странице 176.

Наименование ККТ Параметры и настройки	АТОЛ FPrint-22ПТК, АТОЛ 77Ф, АТОЛ 25Ф	АТОЛ 11Ф, АТОЛ 15Ф, АТОЛ 30Ф, АТОЛ 60Ф, АТОЛ 90Ф	Казначей ФА	АТОЛ 52Ф, АТОЛ 55Ф
Количество байт в параметре Значение (X) должно строго соответствовать размеру поля таблицы.				
Диапазон принимаемых значений X	1..64	1..42	1..57	1..48

При программировании строковых полей символы следует передавать в кодировке MS DOS 866 (1 байт = 1 символ, формат: двоичный). О формате передачи строковых значений см. на стр. 42.

Чтение таблицы

Команда: <46h><Таблица (1)><Ряд (2)><Поле (1)>.

Ответ: <55h> <Код ошибки (1)><Значение (X)>.

Команда предназначена для считывания данных, которые запрограммированы в таблице.

Таблица. Двоичное число, номер таблицы в ККТ.

Ряд. Двоичное число (сначала старший байт, потом младший), номер ряда в указанной таблице.

Поле. Двоичное число, номер поля в ряду таблицы. О структуре таблиц и формате полей смотрите в Приложении 3. Строковые поля ККТ возвращает в собственной кодировке (1 байт=1 символ (формат двоичный)). О внутренней кодировке ККТ смотрите в Приложении 4 на странице 369.

Наименование ККТ Параметры и настройки	АТОЛ FPrint-22ПТК	АТОЛ 11Ф, АТОЛ 15Ф, АТОЛ 30Ф, АТОЛ 60Ф, АТОЛ 90Ф	АТОЛ 77Ф, АТОЛ 25Ф Казначей ФА	АТОЛ 52Ф, АТОЛ 55Ф
Значение (X). Возвращаемый ответ на команду. Количество байт в параметре равно размеру поля таблицы.				
Диапазон принимаемых значений X	1..64	1..42	1..57	1..48

Работа с внутренним ПО ККТ

Начало считывания дампа

Команда: <9Ch><Источник (1)>

Ответ: <55h><Код ошибки (0)><Размер (3)>

Команда позиционирует внутренний указатель на первый блок данных в программе Источника. Данный указатель автоматически смещается на следующий блок после удачной передачи очередного блока данных программы Источника.

Источник. Двоично-десятичное число. 1 – процессор с внутренним ПО ККТ, 3 – bootblock процессора ККТ. Остальные значения зарезервированы.

Размер. Двоичное число. Количество байтов в ПО (сначала старший байт, последний – младший).

Получение очередного блока данных ПО ККТ

Команда: <84h>

Ответ: <55h><Код ошибки (1)><Данные (X)>.

Данные. Очередной блок данных ПО ККТ. Размер – 28 байт, кроме последнего блока. Его размер определяется принимающей стороной как «все байты, начиная с 3-го байта и заканчивая последним, за которым следует ETX».

После получения последнего блока данных на попытку чтения будет возвращаться ошибка «Нет больше элементов отчета».

Работа с картинками

Не поддерживается в ККТ АТО 90Ф.

Добавить строку картинки

Команда: <8Bh><Изображение (X)>.

Ответ: <55h><Код ошибки (1)><0>.

Команда служит для добавления очередной строки в программируемую картинку в памяти ККТ. Не поддерживается в ККТ АТОЛ 42ФС.

Изображение. Массив байтов. В картинке **Количество пикселей по горизонтали = X * 8**. Старший байт передается первым, младший – последним. Каждый бит кодирует цвет 1 пикселя в строке изображения (1 – черный, 0 – белый). 7-й бит старшего байта – самый левый пиксель, 0-й бит младшего – самый правый.

Наименование ККТ	АТОЛ FPrint-22ПТК	АТОЛ 11Ф, АТОЛ 15Ф, АТОЛ 30Ф, АТОЛ 60Ф, АТОЛ 90Ф	АТОЛ 77Ф, АТОЛ 25Ф Казначей ФА	АТОЛ 52Ф, АТОЛ 55Ф
Параметры и настройки				
Изображение (X).				
Диапазон принимаемых значений X	1.. 66	1..42	1.. 73	1..48

Закрыть картинку

Команда: <9Eh>.

Ответ: <55h><Код ошибки (1)><Индекс (1)>.

Команда завершает процесс записи строк в текущую картинку и нужна для отделения строк одной картинки в памяти ККТ от другой.

Индекс. Формат двоичный, 1..255. Порядковый номер, присвоенный картинке при добавлении в память ККТ.

Очистить массив картинок

Команда: <8Ah><Индекс (1)>.

Ответ: <55h><Код ошибки (1)><0>.

Команда служит для удаления по номеру картинке из памяти ККТ или для очистки всего массива картинок.

Индекс. Формат двоичный, 0..255. Порядковый номер удаляемой картинке. Если передать Индекс = 0, то очищается весь массив картинок. Можно удалить только последнюю картинку или все картинке одновременно. Команда **не контролирует, закрыта или открыта** картинка.

Начать считывание картинке

Команда: <9Fh><Индекс (1)>.

Ответ: <55h><Код ошибки (1)><Ширина (1)><Высота (2)><Состояние (1)>.

Команда начинает процесс построчного считывания картинке.

Индекс. Формат двоичный, 1..255. Порядковый номер, присвоенный картинке при добавлении в память ККТ.

Ширина. Формат двоичный, 1..255. Ширина картинке в байтах.

Высота. Формат двоичный, 1..65535. Высота картинке в байтах.

Состояние. Состояние картинке с номером **Индекс**: 0 – закрыта, 1 – открыта.

Получить очередную строку картинке

Команда: <86h>.

Ответ: <55h><Код ошибки (1)><Изображение (X)>.

Команда считывает очередную строку из картинке, находящейся в памяти ККТ.

Изображение (X). Массив байтов, формат двоичный.

Количество байтов X равно параметру **Ширина**, возвращаемому в ответе на команду **Начать считывание картинке**.

В картинке **Количество пикселей по горизонтали** = X * 8. Старший байт передается первым, младший – последним. Каждый бит кодирует цвет 1 пикселя в строке картинке (1 – черный, 0 – белый). 7-й бит старшего байта – самый левый пиксель, 0-й бит младшего – самый правый.

Наименование ККТ				
Параметры и настройки	АТОЛ FPrint-22ПТК	АТОЛ 11Ф, АТОЛ 15Ф, АТОЛ 30Ф, АТОЛ 60Ф, АТОЛ 90Ф	АТОЛ 77Ф, АТОЛ 25Ф Казначей ФА	АТОЛ 52Ф, АТОЛ 55Ф
Изображение (X).				
Диапазон принимаемых значений X	1.. 66	1..42	1.. 73	1..48

Работа со штрихкодами

Не поддерживается в ККТ АТО 90Ф.

Начать считывание штрихкода

Команда начинает процесс считывания параметров штрихкода в массиве.

Команда: <79h><Индекс (1)>.

Ответ: <55h><Код ошибки (1)><Тип штрихкода (1)><Выравнивание (1)><Ширина (1)>
<Версия (2)><Опции (2)><Уровень коррекции ошибок (1)><Количество
строк(1)><Количество столбцов (1)><Пропорции штрихкода (2)><Пропорции
пикселя (2)>.

Индекс. Формат двоичный, 1..255. Порядковый номер, присвоенный штрихкоду при добавлении во внутренний массив штрихкодов.

Тип штрихкода. Тип штрихкода:

0 – QR-код;

2 – EAN-13.

Выравнивание. Выравнивание при печати штрихкода:

Младший полубайт – выравнивание штрихкода на ЧЛ по горизонтали:

1 – по левому краю области печати,

2 – по центру,

3 – по правому краю области печати.

Ширина. Коэффициент масштабирования ширины штрихкода по горизонтали, ограничен шириной области печати (параметр **Количество символов в строке** T2P1П55).

Версия. Версия штрихкода формат двоичный, младший байт передается первым, старший – последним.

Для QR-кода: версия QR-кода от 1 до 12, при установке значения равного 0 поле не используется.

Для EAN-13 параметр не используется и должен содержать 0.

Опции. Формат двоичный. Опции типов штрихкодов (младший байт передается первым, старший – последним).

Для QR-кода:

Младший байт – тип кодировки данных:

0 – ISO8859;

1 – UTF-8.

Старший байт – режим кодировки:

0 – числовой режим;

1 – буквенно-числовой режим;

2 – 8-битный режим;

3 – 8-битный режим ECI.

Уровень коррекции – задает уровень коррекции ошибок в печатаемом на ККТ штрихкоде (формат двоичный).

Для QR-кода уровень коррекции ошибок (0 - по настройке T2P1P93, 1 – минимальный уровень коррекции ошибок, .., 4 – максимальный уровень коррекции ошибок).

Для EAN-13 – поле не используется и должно содержать 0.

Количество строк. Количество строк в штрихкоде (формат HEX).

Для QR-кода поле не используется и должно содержать 0.

Для EAN-13 поле не используется и должно содержать 0.

Количество столбцов. Количество столбцов в штрихкоде (формат двоичный).

Для QR-кода поле не используется и должно содержать 0.

Для EAN-13 – поле не используется и должно содержать 0.

Пропорции штрихкода. Пропорции штрихкода рассчитываются по формуле **Высота / Ширина x 100** (формат двоичный, младший байт передается первым, старший – последним).

Для QR-кода поле не используется и должно содержать 0.

Для EAN-13 поле не используется и должно содержать 0.

Пропорции пикселя. Пропорции одного пикселя штрихкода, рассчитывается по формуле **Высота/ширина x 100** (формат двоичный, младший байт передается первым, старший – последним).

Для QR-кода поле не используется и должно содержать 0.

Для EAN-13 поле не используется и должно содержать 0.

Получить очередной блок данных штрихкода

Команда считывает очередной блок данных из штрихкода, находящийся в памяти ККТ.

Команда: <7Ah>.

Ответ: <55h><Код ошибки (1)><Данные (X)>.

Данные. Количество байтов X не более 100. Подробнее о кодировке смотрите в разделе «Приложение 4».

Очистить массив штрихкодов

Команда: <7Bh><Индекс (1)>.

Ответ: <55h><Код ошибки (1)><0>.

Команда служит для удаления штрихкода из памяти ККТ по его номеру или для очистки всего массива штрихкодов.

Индекс. Формат двоичный, 0..255. Порядковый номер удаляемого штрихкода. Если передать **Индекс** = 0, то очищается весь массив штрихкодов. Можно удалить только последний штрихкод или все штрихкоды одновременно.

Режим доступа к ФН

Для всех ККТ можно прервать выполнение команды командой **Выход из режима** <48h>.

Активация ФН

Команда: <A6h>

Ответ: <55h><Код ошибки (0)><0>

Команда вызывает активацию ФН. После активации ФН в составе данной ККТ, ККТ не может работать без наличия ФН.



Перед подачей команды активации ФН нужно проконтролировать, запрограммированы ли реквизиты фискализации ККТ (смотрите описание команд **Запись реквизита** <E8h> и **Чтение реквизита** <E9h>).

Закрытие архива ФН

Команда: <A7h>

Ответ: <55h><Код ошибки (1)><0>.

Команда закрывает архив ФН. После закрытия архива ФН доступна только печать документов по их номеру ФН. Если на данный ФД получена квитанция ОФД, то печатается также квитанция ОФД. Если ФД в формате TLV уже недоступен в ФН, то по данной команде печатается фискальные данные документа из архива ФН.

Печать итогов регистрации/перерегистрации ККТ

Команда: <A8h>

Ответ: <55h><Код ошибки (1)><0>

Команда выполняет печать всех отчетов об итогах регистрации и перерегистрации ККТ, которые были выполнены на данном ФН. При этом все отчеты нумеруются, начиная с 1. Если на ФН был сформирован отчет о регистрации, первым напечатается отчет о регистрации. Если на ФН был сформирован отчет об изменении параметров регистрации в связи с заменой ФН, то отчета о регистрации не будет.

Печать документа по номеру

Команда: <ABh><Номер документа (5)>.

Ответ: <55h><Код ошибки (1)><0>.

Команда вызывает печать документа с указанным номером фискального документа.

Команда предназначена для печати фискального документа по его номеру. При отсутствии запрашиваемого номера документа возвращает ошибку с кодом 172 (<ACh>).

Номер документа. Формат BCD. Для совместимости параметр может иметь размер 4 байта.

Коды ошибок

Коды ошибок ККТ

Код		Описание
DEC	HEX	
0	00h	Ошибок нет
1	01h	Контрольная лента обработана без ошибок
8	08h	Неверная цена (сумма)
10	0Ah	Неверное количество
11	0Bh	Переполнение счетчика наличности
12	0Ch	Невозможно сторно последней операции
13	0Dh	Сторно по коду невозможно (в чеке зарегистрировано меньшее количество товаров с указанным кодом)
14	0Eh	Невозможен повтор последней операции
15	0Fh	Повторная скидка на операцию невозможна
16	10h	Скидка/надбавка на предыдущую операцию невозможна
17	11h	Неверный код товара
18	12h	Неверный штрихкод товара
19	13h	Неверный формат
20	14h	Неверная длина
21	15h	ККТ заблокирована в режиме ввода даты
22	16h	Требуется подтверждение ввода даты
24	18h	Нет больше данных для передачи ПО ККТ
25	19h	Нет подтверждения или отмены продажи
26	1Ah	Отчет с гашением прерван. Вход в режим невозможен.
27	1Bh	Отключение контроля наличности невозможно (не настроены необходимые типы оплаты).
30	1Eh	Вход в режим заблокирован
31	1Fh	Проверьте дату и время
32	20h	Дата и время в ККТ меньше чем в ФН
33	21h	Невозможно закрыть архив

Код		Описание
DEC	HEX	
61	3Dh	Товар не найден
62	3Eh	Весовой штрихкод с количеством <>1.000
63	3Fh	Переполнение буфера чека
64	40h	Недостаточное количество товара
65	41h	Сторнируемое количество больше проданного
66	42h	Заблокированный товар не найден в буфере чека
67	43h	Данный товар не продавался в чеке, сторно невозможно
70	46h	Неверная команда от ККТ
102	66h	Команда не реализуется в данном режиме ККТ
103	67h	Нет бумаги
104	68h	Нет связи с принтером чеков
105	69h	Механическая ошибка печатающего устройства
106	6Ah	Неверный тип чека
107	6Bh	Нет больше строк картинки/штрихкода
108	6Ch	Неверный номер регистра
109	6Dh	Недопустимое целевое устройство
110	6Eh	Нет места в массиве картинок/штрихкодов
111	6Fh	Неверный номер картинки/штрихкода (картинка/штрихкод отсутствует)
112	70h	Сумма сторно больше, чем было получено данным типом оплаты
113	71h	Сумма не наличных платежей превышает сумму чека
114	72h	Сумма платежей меньше суммы чека
115	73h	Накопление меньше суммы возврата или аннулирования
117	75h	Переполнение суммы платежей
118	76h	Предыдущая операция незавершена
119	77h	Ошибка GSM-модуля
122	7Ah	Данная модель ККТ не может выполнить команду
123	7Bh	Неверная величина скидки / надбавки
124	7Ch	Операция после скидки / надбавки невозможна
125	7Dh	Неверная секция
126	7Eh	Неверный вид оплаты
127	7Fh	Переполнение при умножении

Код		Описание
DEC	HEX	
128	80h	Операция запрещена в таблице настроек
129	81h	Переполнение итога чека
130	82h	Открыт чек аннулирования – операция невозможна
132	84h	Переполнение буфера контрольной ленты
134	86h	Вносимая клиентом сумма меньше суммы чека
135	87h	Открыт чек возврата – операция невозможна
136	88h	Смена превысила 24 часа
137	89h	Открыт чек продажи – операция невозможна
138	8Ah	Переполнение ФП
140	8Ch	Неверный пароль
141	8Dh	Буфер контрольной ленты не переполнен
142	8Eh	Идет обработка контрольной ленты
143	8Fh	Обнуленная касса (повторное гашение невозможно)
145	91h	Неверный номер таблицы
146	92h	Неверный номер ряда
147	93h	Неверный номер поля
148	94h	Неверная дата
149	95h	Неверное время
150	96h	Сумма чека по секции меньше суммы сторно
151	97h	Подсчет суммы сдачи невозможен
152	98h	В ККТ нет денег для выплаты
154	9Ah	Чек закрыт – операция невозможна
155	9Bh	Чек открыт – операция невозможна
156	9Ch	Смена открыта, операция невозможна
158	9Eh	Заводской номер уже задан
162	A2h	Неверный номер смены
163	A3h	Неверный тип отчета
164	A4h	Недопустимый пароль
165	A5h	Недопустимый заводской номер ККТ
166	A6h	Недопустимый РНМ
167	A7h	Недопустимый ИНН

Код		Описание
DEC	HEX	
168	A8h	ККТ не фискализирована
169	A9h	Не задан заводской номер
170	AAh	Нет отчетов
171	ABh	Режим не активизирован
172	ACh	Нет указанного чека в КЛ
173	ADh	Нет больше записей КЛ
174	AЕh	Некорректный код или номер кода защиты ККТ
175	AFh	Отсутствуют данные в буфере ККТ
176	B0h	Требуется выполнение общего гашения
177	B1h	Команда не разрешена введенными кодами защиты ККТ
178	B2h	Невозможна отмена скидки/надбавки
179	B3h	Невозможно закрыть чек данным типом оплаты (в чеке присутствуют операции без контроля наличных)
180	B4h	Неверный номер маршрута
181	B5h	Неверный номер начальной зоны
182	B6h	Неверный номер конечной зоны
183	B7h	Неверный тип тарифа
184	B8h	Неверный тариф
186	BAh	Ошибка обмена с фискальным модулем
190	BEh	Необходимо провести профилактические работы
191	BFh	Неверные номера смен в ККТ и ФН
200	C8h	Нет устройства, обрабатывающего данную команду
201	C9h	Нет связи с внешним устройством
202	CAh	Ошибочное состояние ТРК
203 ¹	CBh	Больше одной регистрации в чеке
204 ¹	CCh	Ошибочный номер ТРК
205	CDh	Неверный делитель
208	D0h	Активация данного ФН в составе данной ККТ невозможна
209	D1h	Перегрев головки принтера

¹ – коды ошибок, выводимые на дисплей, но не посылаемые в ПК.

Код		Описание
DEC	HEX	
210	D2h	Ошибка обмена с ФН на уровне интерфейса I ² C
211	D3h	Ошибка формата передачи ФН
212	D4h	Неверное состояние ФН
213	D5h	Неисправимая ошибка ФН
214	D6h	Ошибка КС ФН
215	D7h	Закончен срок эксплуатации ФН
216	D8h	Архив ФН переполнен
217	D9h	В ФН переданы неверная дата или время
218	DAh	В ФН нет запрошенных данных
219	DBh	Переполнение ФН (итог чека)
220	DCh	Буфер переполнен
221	DDh	Невозможно напечатать вторую фискальную копию
222	DEh	Требуется гашение ЭЖ
223	DFh	Сумма налога больше суммы регистраций по чеку и/или итога или больше суммы регистрации
224	E0h	Начисление налога на последнюю операцию невозможно
225	E1h	Неверный номер ФН
228	E4h	Сумма сторно налога больше суммы зарегистрированного налога данного типа
230	E6h	Операция невозможна, недостаточно питания
231	E7h	Некорректное значение параметров команды ФН
232	E8h	Превышение размеров TLV данных ФН
233	E9h	Нет транспортного соединения ФН
234	EAh	Исчерпан ресурс КС ФН
235	EBh	Исчерпан ресурс хранения ФН
236	ECh	Сообщение от ОФД не может быть принято ФН
237	EBh	В ФН есть неотправленные ФД
238	EEh	Запросить расширенный код ошибки в регистре 55
239	EFh	Исчерпан ресурс Ожидания передачи сообщения в ФН
240	F0h	Продолжительность смены ФН более 24 часов
241	F1h	Неверная разница во времени между двумя операциями ФН

Коды ошибок сети

Код		Описание
Dec	Hex	
0	00h	Нет ошибок
1	01h	Отсутствует физический канал связи
2	02h	Ошибка сетевых настроек/нет соединение с сервером ОФД
3	03h	Ошибка при передаче документа на сервер
4	04h	Некорректный заголовок сессионного пакета
5	05h	Превышен таймаут ожидания квитанции

Коды ошибок ОФД и реквизиты ответа ОФД

Коды ошибок ОФД

Код		Описание
Dec	Hex	
0	00h	Нет ошибок
1	01h	Неверный фискальный признак
2	02h	Неверный формат сообщения оператора
3	03h	Неверный номер ФД
4	04h	Неверный номер ФН
11	0Bh	Неисправимая ошибка
14	0Eh	Ошибка обработки Документа

Коды ошибок в реквизите Код ответа оператора (тег 1022)

При возникновении сбоев или неполадок в реквизите **Код ответа оператора (тег 1022)** возвращается код сообщения от ОФД.

Код	Содержание сообщения оператора
11	Неисправимая ошибка. Содержание документа не распознано
14	Ошибка форматно-логического контроля при обработке документа

Информация о неполадках в реквизите Сообщение оператора (тег 1206)

Реквизит **Сообщение оператора** имеет битовый формат. Ниже представлено описание значений битов реквизита **Сообщение оператора**, информирующих о неполадках.

Номер бита	Содержание сообщения оператора	Формат ПФ
1-й бит = 1	Ошибка форматно-логического контроля документа	ОШИБКА ФЛК
6-й бит = 1	Требуется связаться с ОФД для изменения настройки параметров связи ККТ и ОФД	ТРЕБ. НАСТР. ККТ
7-й бит = 1	Оператор уведомляет пользователя ККТ о прекращении деятельности	ОФД АННУЛИРОВАН



Если при проверке достоверности фискальных данных, содержащихся в ФД, выявлено несоответствие этого ФД требованиям настоящего документа, то ОФД присваивает первому биту реквизита Сообщение оператора (тег 1206) значение равное 1, а также направляет уведомление в налоговый орган.

Коды ошибок ФН

Код		Описание
Dec	Hex	
0	00h	Нет ошибок
1	01h	Неизвестная команда
2	02h	Неверное состояние ФН
3	03h	Ошибка ФН
4	04h	Ошибка КС
5	05h	Закончен срок эксплуатации ФН
6	06h	Архив ФН переполнен
8	08h	Нет запрошенных данных
16	10h	Превышен размер TLV
17	11h	Нет транспортного соединения
18	12h	Исчерпан ресурс КС
32	20h	Сообщение от ОФД не может быть принято

Приложение 1

Параметры устройства

Компания АТОЛ вводит для всех устройств, разрабатываемых ею, единую систему идентификации устройств. В рамках данного протокола принято соглашение о наличии команды **Получение типа устройства**:

Команда: <A5h>
 Ответ: <Код ошибки [1]><Версия протокола [1]><Тип Устройства [1]>
 <Модель Устройства [1]><Режим работы Устройства [2]><Версия программы Устройства [5]><Название Устройства [N]>

Если первый байт ответа не равен 0, то считается, что команда не была корректно выполнена.

Второй байт ответа определяет версию используемого протокола (версию формата блока параметров), поддерживаемого данным устройством. В зависимости от его содержимого принявшая сторона должна принять решение о правилах интерпретации оставшихся байтов.

Ниже приведены соглашения, принятые для протокола Версии 3.0 (первый байт ответа содержит 1).

Тип устройства

Введены **Типы устройств**, перечень которых представлен ниже.

№	Тип устройства
0	Тип не определен
1	ККТ
2	Весы
3	Блок Мемо Plus™
4	Принтер этикеток
5	Терминал сбора данных
6	Дисплей покупателя
7	Сканер штрихкода, PIN-клавиатура, ресторанный клавиатура
8..255	Зарезервировано

Модель устройства

Для каждого типа устройства 1 введена таблица **Моделей**:

Тип	Код	Модель
1	57	АТОЛ 25Ф
	61	АТОЛ 30Ф
	62	АТОЛ 55Ф
	63	АТОЛ FPrint-22ПТК
	64	АТОЛ 52Ф
	67	АТОЛ 11Ф
	69	АТОЛ 77Ф
	72	АТОЛ 90Ф
	75	АТОЛ 60Ф
	76	Казначей ФА
	77	АТОЛ 42ФС
	78	АТОЛ 15Ф
	79..255	Зарезервировано
2	1..255	Зарезервировано
3	1	Мемо Plus™ 2™
	2	Мемо Plus™ 3™
	3	Мемо Plus™ Data Mover™ 2™
	4..255	Зарезервировано
4..255	1..255	Зарезервировано

Режимы, поддерживаемые устройством

Для каждого типа устройств введено по 1 таблице **Режимов**:

Тип	Бит	Режим
1	15	Off-Line
	14	On-Line
	13	Зарезервировано
	12	Фискальный регистратор
	11	Фискальная плата

Тип	Бит	Режим
	10..0	Зарезервировано
2	15..0	Зарезервировано
3	15..0	Зарезервировано
4..255	15..0	Зарезервировано

Одно устройство может поддерживать несколько режимов работы. Один режим кодируется одним битом, все множество режимов, поддерживаемых устройством задается битовой маской (логическое сложение).

Версия устройства

Каждое устройство должно передать собственную версию, подверсию, релиз и код языковой таблицы. Формат поля <Версия программы Устройства> (смещение указано внутри поля, байт со смещением +0 приходит первым, +4 – последним):

Смещение	Описание
+0	Версия. Двоично-десятичный формат.
+1	Подверсия. Двоично-десятичный формат.
+2	Код языковой таблицы. Двоично-десятичный формат.
+3	Сборка. Двоично-десятичный формат: +3 – старший байт, +4 – младший байт.

Для языковых таблиц введены константы:

№	Язык
0	Русский
1	Армянский
2	Молдавский
3	Украинский
4	Литовский
5	Туркменский
6	Монгольский
7	Белорусский
8	Латвийский
9	Грузинский
10	Казахский
11	Эстонский

№	Язык
12	Азербайджанский
13	Киргизский
14	Таджикский
15	Узбекский
16	Польский
17	Румынский
18	Болгарский
19	Английский
20	Финский
21..255	Зарезервировано

Код языковой таблицы – код языка, для которого реализовано оборудование, наиболее типичный пример – ККТ, адаптированная для использования в той или иной стране (знакогенератор и функциональность).

Название устройства

Каждое устройство должно передать собственное название – строку символов, не заключенную в кавычки, с использованием кодовой страницы 866 ОС MS DOS 6.2. Количество байт, отводимое под название устройства, определяется в каждом конкретном случае самостоятельно разработчиками устройства. Фактическая длина принимающей стороной определяется как: все байты, начиная с 9-го байта и заканчивая последним, за которым следует ETX. Более свежую информацию о введенных типах, моделях, режимах, названиях и версиях можно узнать в компании АТОЛ.

Приложение 2

О кодах защиты ККТ

Стремление создать многофункциональную ККТ, удовлетворяющую большинству потребностей, обычно конфликтует с желанием клиента получить дешевую ККТ. Логичный вопрос клиента: «А зачем мне платить за те функции, которые я не использую?».

По этой причине лучше всего дать возможность «покупать функции» по мере их необходимости. То есть, одна и та же модель ККТ может поддерживать разное количество функций. Действительно, зачем нужна, например, в ресторане ККТ с функциями работы с пультом топливно-раздаточной колонки?

Функция – какое-либо действие, которое может быть выполнено ККТ. ККТ может работать в нескольких режимах и с различным оборудованием (сканер штрихкода, весы, пульт ТРК, принтер подкладных документов, платежный терминал и прочее). Примеры функций: регистрация продажи, управление пультом ТРК, работа с платежным терминалом, программирование таблицы товаров с ПК, запрос массы товара с весов, получение штрихкода от сканера и т.д.

Номер кода защиты ККТ. Множество функций, поддерживаемых ККТ, разбито на подмножества (некоторые из них пересекаются, некоторые включаются другими). Каждому из подмножеств присвоен номер. Номер кода защиты ККТ не имеет отношения к количеству введенных в ККТ кодов защиты и порядку их введения. Допустимы номера кода защиты ККТ от 1 до 99.

Код защиты ККТ. Последовательность цифр (16 разрядов). Это, по сути, зашифрованный ключ, разрешающий использовать определенное множество функций ККТ. Значение кода защиты ККТ зависит от заводского номера ККТ и номера кода защиты ККТ. То есть корректный код защиты ККТ с номером **N**, выданный для ККТ с заводским номером **M** будет некорректным кодом защиты ККТ с номером **N** для ККТ с номером **A** ($A \neq M$) и некорректным кодом защиты ККТ с номером **B** ($B \neq N$) для ККТ с заводским номером **M**.

Активизация кода защиты ККТ – после ввода корректного кода защиты ККТ подмножество функций ККТ, определяемое номером кода защиты ККТ, становится доступным для использования. Таким образом процесс активизации кода защиты ККТ можно назвать «включением функции». Покупая код защиты ККТ с номером **N** для ККТ с заводским номером **M**, Вы «покупаете определенное подмножество функций для этой ККТ».



Некоторые функции доступны даже тогда, когда в ККТ не введен какой-либо код защиты ККТ.

В базовой поставке в ККТ может быть не введено ни одного кода защиты ККТ. Коды защиты ККТ могут быть приобретены (за отдельную плату) у компании АТОЛ или ее партнеров (в заявке необходимо указать заводской номер ККТ). То есть, ККТ сертифицирована на выполнение всех функций, но часть из них «не поставляется» в базовой поставке ККТ для снижения ее стоимости.



Компания АТОЛ предлагает NFR (демонстрационные) версии ККТ, поддерживающие ВСЕ функции без кода защиты ККТ.

Особенности защиты

Код защиты 2 расширяет возможности ККТ для работы с ЕГАИС в автономном режиме (только в АТОЛ 90Ф).

Код защиты 4 расширяет возможности ККТ – допускается работа с ПК и с терминалами управления.

Если код защиты номер **4** не введен, то ККТ считается NFR (демонстрационной) версией, которая не может быть фискализирована.

Если стереть код защиты ККТ **4** после фискализации, то кроме команды **Активизации ФН** заблокируется команда **Снятие суточного отчета с гашением**.

Код защиты 6 предназначен для использования ограниченного числа функций, а именно функций печатающих устройств с внутренней памятью, которое не является контрольно-кассовой техникой.

Код защиты 7 позволяет использовать канал обмена данными с ПК по интерфейсам Bluetooth, WiFi и GSM.

Код защиты ККТ \ Наименование ККТ	АТОЛ FPrint-22ПТК АТОЛ 11Ф, АТОЛ 15Ф, АТОЛ 25Ф, АТОЛ 30Ф, АТОЛ 52Ф, АТОЛ 55Ф, АТОЛ 60Ф, АТОЛ 77Ф, АТОЛ 90Ф, АТОЛ 42ФС, Казначей ФА	АТОЛ 90Ф
2 (разрешена работа с ЕГАИС)	-	+
4 (разрешена работа с ПК и с терминала управления – контрольно-кассовая техника)	+	+
6 (печатающее устройство)	+	+
7 (работа по беспроводным интерфейсам)	+	+

Ввод кода защиты ККТ

Ввести код защиты ККТ означает указать номер вводимого кода защиты ККТ и ввести сам код защиты. Это можно сделать по протоколу с Хоста (команда <6Dh> или программированием Таблицы 10). Таблица 10 имеет 30 рядов по 1 полю. Длина поля – 16 цифр. Каждый ряд соответствует номеру кода защиты. В единственном поле каждого ряда хранится код защиты ККТ, а номер кода защиты ККТ определяется рядом таблицы 10, в который он записан. Поэтому, приобретая, например, код защиты ККТ номер 4, его следует записывать в Таблицу 10 Ряд 4 Поле 1 (более подробно об особенностях кода защиты смотрите «Особенности защиты» на странице 163).

О типах оборудования

Описываемые ККТ могут работать с несколькими типами различного оборудования: ПК, дисплей покупателя, сканер штрихкода, весы, пульт ТРК, внешний принтер чеков и т.д. Для их подключения ККТ имеет до 3-х последовательных портов.

Понятия «оборудование» и «код защиты ККТ» тесно переплетаются. Работа с оборудованием – дополнительная функциональность, определяемая номером кода защиты ККТ. То есть для каждого типа устройства введен номер кода защиты ККТ.

При подготовке ККТ к работе ее следует настроить – указать какое оборудование к какому порту ККТ подключено (и на какой скорости). Для этого служит таблица 9 (смотрите Приложение 3 на странице 176). Если работа с оборудованием требует ввода кода защиты, то необходимо ввести соответствующие коды защиты.

Режимы и команды ККТ

Ниже приведена таблица поддерживаемых команд и состояний, в которых они выполняются, для фискальных регистраторов и системных ККТ. Колонки **«Состояние»**: если установлен «+», то команда может быть выполнена, когда ККТ находится в данном режиме. Если «+» не установлен, то попытка выполнить данную команду в данном режиме ККТ приведет к ошибке «Команда не реализуется в данном режиме ККТ».

Поддерживаемые команды

Команда		Название команды	Наименование / Код модели ККТ											
			АТОЛ 25Ф	АТОЛ 30Ф	АТОЛ 55Ф	АТОЛ FPrint-22ППК	АТОЛ 52Ф	АТОЛ 11Ф	АТОЛ 77Ф	АТОЛ 90Ф	АТОЛ 60Ф	Казначей ФА	АТОЛ 42ФС	АТОЛ 15Ф
HEX	DEC		57	61	62	63	64	67	69	72	75	76	77	78
3Fh	63	Запрос состояния ККТ	+	+	+	+	+	+	+	+	+	+	+	+
43h ¹	65	Скидка/Надбавка на регистрацию	+	+	+	+	+	+	+	+	+	+	+	+
43h	65	Округление итога чека	+	+	+	+	+	+	+	+	+	+	+	+
45h	69	Запрос кода состояния ККТ	+	+	+	+	+	+	+	+	+	+	+	+
46h	70	Чтение таблицы	+	+	+	+	+	+	+	+	+	+	+	+
47h	71	Гудок	*	*	*	*	*	*	*	*	*	*	*	*
48h	72	Выход из текущего режима	+	+	+	+	+	+	+	+	+	+	+	+
49h	73	Внесение денег	+	+	+	+	+	+	+	+	+	+	+	+
4Ah	74	Закрывать чек (со сдачей)	+	+	+	+	+	+	+	+	+	+	+	+
4Bh	75	Программирование времени	+	+	+	+	+	+	+	+	+	+	+	+
4Ch	76	Печать строки	+	+	+	+	+	+	+	+	+	+	+	+
4Dh	77	Запрос наличных	+	+	+	+	+	+	+	+	+	+	+	+
4Fh	79	Выплата денег	+	+	+	+	+	+	+	+	+	+	+	+
50h	80	Программирование таблицы	+	+	+	+	+	+	+	+	+	+	+	+
52h	82	Регистрация (только для ФФД 1.0)	+	+	+	+	+	+	+	+	+	+	+	+
56h	86	Вход в режим	+	+	+	+	+	+	+	+	+	+	+	+
57h	87	Возврат (только для ФФД 1.0)	+	+	+	+	+	+	+	+	+	+	+	+
58h	88	Получение последнего сменного итога	+	+	+	+	+	+	+	+	+	+	+	+
59h	89	Аннулирование чека	+	+	+	+	+	+	+	+	+	+	+	+
5Ah	90	Снятие суточного отчета с гашением (закрытие смены)	+	+	+	+	+	+	+	+	+	+	+	+
61h	97	Ввод заводского номера	+	+	+	+	+	+	+	+	+	+	+	+
64h	100	Программирование даты	+	+	+	+	+	+	+	+	+	+	+	+
67h	103	Начало снятия отчета без гашения	+	+	+	+	+	+	+	-	+	+	+	+

¹ – Команда **Скидка/Надбавка на регистрацию** оставлена для совместимости и применима **только для ФФД 1.0**. Команда **Округление итога чека** применима **только для ФФД 1.05!**

Команда		Название команды	Наименование / Код модели ККТ											
			АТОЛ 25Ф	АТОЛ 30Ф	АТОЛ 55Ф	АТОЛ FPrint-22ППК	АТОЛ 52Ф	АТОЛ 11Ф	АТОЛ 77Ф	АТОЛ 90Ф	АТОЛ 60Ф	Казначей ФА	АТОЛ 42ФС	АТОЛ 15Ф
HEX	DEC		57	61	62	63	64	67	69	72	75	76	77	78
6Bh	107	Технологическое обнуление ККТ	+	+	+	+	+	+	+	+	+	+	+	+
6Ch	108	Печать клише чека	+	+	+	+	+	+	+	+	+	+	+	+
6Dh	109	Ввод кода защиты	+	+	+	+	+	+	+	+	+	+	+	+
71h	113	Инициализация таблиц нач. значениями	+	+	+	+	+	+	+	+	+	+	+	+
73h	115	Печать нижней части чека	+	+	+	+	+	+	+	+	+	+	+	+
74h	116	Запрос активизированности кода защиты	+	+	+	+	+	+	+	+	+	+	+	+
75h	117	Отрезать чек	+	-	+	+	+	-	+	-	-	+	-	-
77h	119	Общее гашение	+	+	+	+	+	+	+	+	+	+	+	+
78h	120	Отмена последней скидки/надбавки на регистрацию (только для ФФД 1.0)	+	+	+	+	+	+	+	-	+	+	+	+
79h	121	Начало считывания штрихкода	+	+	+	+	+	+	+	-	+	+	+	+
7Ah	122	Получить очередной блок данных	+	+	+	+	+	+	+	-	+	+	+	+
7Bh	123	Очистить массив штрихкодов	+	+	+	+	+	+	+	-	+	+	+	+
7Ch	124	Печать штрихкода по номеру	+	+	+	+	+	+	+	-	+	+	+	+
7Dh	125	Состояние массива штрихкодов и картинок	+	+	+	+	+	+	+	-	+	+	+	+
80h	128	Открыть денежный ящик	+	-	+	+	+	+	+	-	-	-	-	-
82h	130	Демонстрационная печать	+	+	+	+	+	+	+	+	+	+	+	+
84h	132	Получение очередного блока данных ПО ККТ	+	+	+	+	+	+	+	+	+	+	+	+
85h	133	Импульсное открытие денежного ящика	+	-	+	+	+	+	+	-	-	-	-	-
86h	134	Получить очередную строку картинки по номеру	+	+	+	+	+	+	+	-	+	+	+	+
87h	135	Печать поля	+	+	+	+	+	+	+	+	+	+	+	+
88h	136	Звуковой сигнал	+	+	+	+	+	+	+	+	+	+	+	+
8Ah	138	Очистить массив картинок	+	+	+	+	+	+	+	-	+	+	+	+
8Bh	139	Добавить строку изображения	+	+	+	+	+	+	+	-	+	+	+	+
8Ch	140	Статус массива картинок	+	+	+	+	+	+	+	-	+	+	+	+
8Dh	141	Печать картинки по номеру	+	+	+	+	+	+	+	-	+	+	+	+

Команда		Название команды	Наименование / Код модели ККТ											
			АТОЛ 25Ф	АТОЛ 30Ф	АТОЛ 55Ф	АТОЛ FPrint-22ППК	АТОЛ 52Ф	АТОЛ 11Ф	АТОЛ 77Ф	АТОЛ 90Ф	АТОЛ 60Ф	Казначей ФА	АТОЛ 42ФС	АТОЛ 15Ф
HEX	DEC		57	61	62	63	64	67	69	72	75	76	77	78
8Eh	142	Печать картинки с ПК	+	+	+	+	+	+	+	-	+	-	-	+
8Fh	143	Передать данные в порт	+	-	+	+	+	+	+	-	-	+	-	-
90h	144	Параметры картинки в массиве	+	+	+	+	+	+	+	-	+	+	+	+
91h	145	Считать регистр	+	+	+	+	+	+	+	+	+	+	+	+
92h	146	Открыть чек	+	+	+	+	+	+	+	+	+	+	+	+
95h	149	Печать последнего документа	+	+	+	+	+	+	+	+	+	+	+	+
99h	153	Расчет по чеку	+	+	+	+	+	+	+	+	+	+	+	+
9Ah	154	Открыть смену	+	+	+	+	+	+	+	+	+	+	+	+
9Bh	155	Сторно расчета по чеку	+	+	+	+	+	+	+	+	+	+	+	+
9Ch	156	Начало считывания дампа	+	+	+	+	+	+	+	+	+	+	+	+
9Dh	157	Получение версии	+	+	+	+	+	+	+	+	+	+	+	+
9Eh	158	Закрыть картинку	+	+	+	+	+	+	+	-	+	+	+	+
9Fh	159	Начать считывание картинки по номеру	+	+	+	+	+	+	+	-	+	+	+	+
A4h	164	Команды обмена с ОФД	+	+	+	+	+	+	+	+	+	+	+	+
A5h	165	Получить тип устройства	+	+	+	+	+	+	+	+	+	+	+	+
A6h	166	Активизация ФН	+	+	+	+	+	+	+	+	+	+	+	+
A7h	167	Закрытие архива ФН	+	+	+	+	+	+	+	+	+	+	+	+
A8h	168	Печать итогов регистрации/перерегистрации	+	+	+	+	+	+	+	+	+	+	+	+
ABh	171	Печать документа по номеру	+	+	+	+	+	+	+	-	+	+	+	+
B3h	179	Получить последний код ошибки	+	+	+	+	+	+	+	-	+	+	+	+
BAh	186	Регистрация скидки/надбавки (только для ФФД 1.0)	+	+	+	+	+	+	+	-	+	+	+	+
BEh	190	Запрос состояния ЭЖ	+	+	+	+	+	+	+	-	+	+	+	+
BFh	191	Формирование реквизита	+	+	+	+	+	+	+	-	+	+	+	+
C1h	193	Печать штрихкода	+	+	+	+	+	+	+	-	+	+	+	+
C2h	194	Печать штрихкода (добавление данных)	+	+	+	+	+	+	+	-	+	+	+	+
C3h	195	Получение данных ЭЖ	+	+	+	+	+	+	+	-	+	+	+	+

Команда		Название команды	Наименование / Код модели ККТ											
			АТОЛ 25Ф	АТОЛ 30Ф	АТОЛ 55Ф	АТОЛ FPrint-22ПТК	АТОЛ 52Ф	АТОЛ 11Ф	АТОЛ 77Ф	АТОЛ 90Ф	АТОЛ 60Ф	Казначей ФА	АТОЛ 42ФС	АТОЛ 15Ф
HEX	DEC		57	61	62	63	64	67	69	72	75	76	77	78
CEh	206	Выключение	-	-	-	-	-	-	+	-	-	-	-	-
E6h	230	Регистрация позиции (только для ФФД 1.0)	+	+	+	+	+	+	+	-	+	+	+	+
E8h	232	Запись реквизита	+	+	+	+	+	+	+	+	+	+	+	+
E9h	233	Чтение реквизита	+	+	+	+	+	+	+	+	+	+	+	+
EAh	234	Комплексная команда регистрации: начать формирование позиции (только для ФФД 1.05)	+	+	+	+	+	+	+	+	+	+	+	+
EBh	235	Комплексная команда регистрации: завершить формирования позиции (только для ФФД 1.05)	+	+	+	+	+	+	+	+	+	+	+	+

В таблице были использованы обозначения:

- + – команда поддерживается данной моделью ККТ.
- – команда не поддерживается данной моделью ККТ.
- * – команда выполняется, но ответ по протоколу не предусмотрен.

Информация о фискальном документе в ШК

Не поддерживается в ККТ АТОЛ 90Ф.

В кассовых чеках можно печатать штрихкод, содержащий подробную информацию о данном фискальном документе. Для этого нужно предварительно запрограммировать Таблицу 2 Ряд 1 Поле 14 (смотрите описание настройки в разделе «Системные таблицы ККТ» —> Таблица 2). В штрихкоде будет закодирована следующая информация: заводской номер фискального накопителя, установленного в ККТ, дата и время печати кассового чека, порядковый номер фискального документа и его признак. В зависимости от запрограммированного типа ШК может печататься или не печататься тип кассового чека и регистрационный номер используемого экземпляра ККТ. Далее представлено описание типов ШК.

Штрихкод типа 1

При считывании штрихкода типа 1 информация о кассовом чеке будет выводиться в виде последовательности символов:

```
t=20160620T1638&s=100.00&fn=000110000105&i=1234567890&fp=123456&n=2
```

Где значение параметра следует после его буквенного обозначения и знака "=", параметры в строке отделяются символом &. Штрихкод типа 1 содержит данные:

- t** – дата (в формате ГГГГММДД), символ **T**, время (в формате ЧЧММ) чека.
- s** – итог кассового чека (в формате **Рубли.Копейки**).
- fn** – заводской номер фискального накопителя, установленного в корпусе ККТ (16 знаков).
- i** – порядковый номер фискального документа (10 цифр).
- fp** – фискальный признак документа (10 цифр).
- n** – тип чека (1 – продажа, 2 – возврат продажи, 4 – покупка, 5 – возврат покупки, 7 – чек коррекции: продажа, 9 – чек коррекции: покупка)

Штрихкод типа 2

При считывании штрихкода типа 2 информация о кассовом чеке будет выводиться в виде последовательности символов:

```
t=1452855180&s=21.91&rnм=123456789012345678&fn=00000110000105&i=0000009990&fp=0000083373
```

Где значение параметра следует после его буквенного обозначения и знака "=", параметры в строке отделяются символом &. Штрихкод типа 2 содержит данные:

- t** – дата и время чека (в формате UNIXtime).
- s** – итог кассового чека (в формате **Рубли.Копейки**).
- rnм** – регистрационный номер ККТ (12 цифр).
- fn** – заводской номер фискального накопителя, установленного в корпусе ККТ (16 знаков).
- i** – порядковый номер фискального документа (10 цифр).
- fp** – фискальный признак документа (10 цифр).

Формирование web-ссылки

При печати кассовых чеков вся информация будет передаваться в ОФД и в налоговые органы. Для контроля кассовых чеков на наличие и корректность фискальных признаков, можно сформировать web-ссылку, ввести ее в адресной строке браузера и перейти на сервер налоговых органов, где должна быть сохранена электронная копия кассового чека. Для обмена информацией с сервером ОФД и/или налоговых органов должна быть запрограммирована Таблица 19 (подробнее смотрите раздел «Системные таблицы ККТ»).

Для формирования web-ссылки сначала нужно считать штрихкод с кассового чека, затем в начало строки добавить начальное значение ссылки (информация предоставляется налоговыми органами и/или ОФД). Можно использовать ранее запрограммированное значение Таблицы 19 Ряда 1 Поля 6 «Начальное значение URL ссылки» (значение по умолчанию **http(s)://URL/par**).

Для этого нужно запустить браузер, в адресной строке ввести начало ссылки, например, **http(s)://URL/par**, затем скопировать считанную со штрихкода информацию. Web-ссылка для ШК типа 1 будет иметь вид:

```
http(s)://URL/part=20160620T163800&s=100.00&fn=000110000105&i=1234567890&fp=123456&n=2
```

Приложение 3

Системные таблицы ККТ



Если в таблицы настроек ККТ внести значение, отличное от перечисленных в данном протоколе (но удовлетворяющее по размерности, по типу значения и т.д.), то в различных случаях ККТ будет реагировать по-разному. В некоторых случаях ККТ воспринимает подобную настройку как значение по умолчанию для данного поля. В иных случаях ККТ анализирует только первый бит внесенного значения («ноль / не ноль»). В любом случае, при настройке ККТ следует придерживаться описанных в протоколе значений.

«Размер» указан как размер данных, передаваемых при программировании соответствующей таблицы.

BCD – двоично-десятичное число.

CHAR – символ в кодировке MS DOS 866.

BIN – рассматривать как битовое поле.

DEF: – значение по умолчанию.

Таблица 1. Товары

ККТ АТОЛ 90Ф

Ряд	Поле	Назначение	Размер	Допустимые значения
1	1	Название ¹	64 CHAR	DEF: 64 символа «пробел»
	2	Штрихкод	8 BCD	0..9999999999999999 DEF: 0000000000000000
	3	Цена ²	8 BCD	0,00.. 99999999999999,99 DEF: 0
	4	Секция	1 BIN	0..16 DEF: 1
	5	Номер налога ³	1 BIN	0..5 DEF: 0
	6	Система налогообложения	1 BIN	DEF: 0

¹ – название товара состоит из 64 символов, в случае если название менее 64 символов, то оно дополняется справа символами «пробел».

² – при программировании полей 3 рядов 1–9999 нужно учитывать настройки Таблицы 2 Ряда 1 Поля 1 (Порядок ввода сумм) и Поля 7 (Разрядность вводимых сумм).

³ – номер налога (смотрите Таблицу 7).

Ряд	Поле	Назначение	Размер	Допустимые значения
	7	Флаги	1 BIN	Битовое поле: 0-й бит: запрашивать цену товара: 0 – не запрашивать, 1 – запрашивать. Биты 1..7: не используются, если товар запрограммирован в базе товаров, и должны быть равны 0. Биты 0..7 = 1 – считается, что товар отсутствует в базе. DEF: 0
...				...
9999	1	Название ¹	64 CHAR	DEF: 64 символа «пробел»
	2	Штрихкод	8 BCD	0..9999999999999999 DEF: 0000000000000000
	3	Цена ²	8 BCD	0,00.. 99999999999999,99 DEF: 0
	4	Секция	1 BIN	0..16 DEF: 1
	5	Номер налога ³	1 BIN	0..5 DEF: 0
	6	Система налогообложения	1 BIN	DEF: 0
	7	Флаги	1 BIN	Битовое поле: 0-й бит: запрашивать цену товара: 0 – не запрашивать, 1 – запрашивать. Биты 1..7: не используются, если товар запрограммирован в базе товаров, и должны быть равны 0. Биты 0..7 = 1 – считается, что товар отсутствует в базе. DEF: 0



Чтобы измененные настройки вступили в силу нужно выйти из режима программирования.

Таблица 2 «Тип и режимы кассы»

Для каждой модели ККТ приведено отдельное описание.

ККТ АТОЛ 11Ф

Ряд	Поле	Назначение	Размер	Возможные значения
1	1	Номер ККТ в магазине	1 BIN	1..255 DEF: 1
	2	Зарезервировано	1 BCD	DEF: 0
	3	Разрешение вида оплаты 2 (КРЕДИТОМ)	1 BCD	0 – запрещено 1 – тип оплаты разрешен, контроль наличности отключать нельзя 2 – тип оплаты разрешен, контроль наличности можно отключать DEF: 2
	4	Разрешение вида оплаты 3 (ТАРОЙ)	1 BCD	0 – запрещено 1 – тип оплаты разрешен, контроль наличности отключать нельзя 2 – тип оплаты разрешен, контроль наличности можно отключать DEF: 2
	5	Разрешение вида оплаты 4 (ПЛАТ. КАРТОЙ)	1 BCD	0 – запрещено 1 – тип оплаты разрешен, контроль наличности отключать нельзя 2 – тип оплаты разрешен, контроль наличности можно отключать DEF: 2
	6	Зарезервировано	1 BCD	DEF: 0
	7	Зарезервировано	1 BCD	DEF: 7
	8	Режим работы ККТ	1 BCD	0 – для торговли DEF: 0
	9	Зарезервировано	1 BCD	DEF: 1
	10	Зарезервировано	1 BCD	DEF: 0
	11	Работа с налогами	1 BCD	0 – запрещен 1 – налог на весь чек 2 – налог на каждую продажу 3 – налог на чек без печати суммы налога 4 – налог на позицию без печати суммы налога 5 – зарезервировано 6 – налог на позицию с печатью в конце чека суммы по каждому налогу DEF: 0

Ряд	Поле	Назначение	Размер	Возможные значения
	12	Печать остатка ФН в отчете	1 BCD	0 – запрещена 1 – разрешена DEF: 0
	13	Зарезервировано	1 BCD	DEF: 1
	14 ¹	Печать штрихкода	1 BCD	0 – запрещена 1 – разрешена печать ШК Типа 1 2 – разрешена печать ШК Типа 2 DEF: 1
	15	Печать названия секции	1 BCD	0 – запрещена 1 – разрешена на ЧЛ 2 – разрешена на КЛ 3 – разрешена на ЧЛ и КЛ DEF: 0
	16	Зарезервировано	1 BCD	DEF: 0
	17	Зарезервировано	1 BCD	DEF: 5
	18	Параметры печати суточного отчета с гашением (1) ²	1 BCD	DEF: 7
	19	Яркость печати на чековой ленте	1 BCD	1 – минимальная 2 – чуть поярче, чем 1. ... 14 – чуть поярче, чем 13. 15 – максимальная DEF: 6

¹ – подробнее о типах штрихкодов смотрите в разделе «Информация о фискальном документе в ШК».

² – битовое поле (назначение бит):

1. Бит 0: печать необнуляемой суммы (0 – запрещено, 1 – разрешено);
2. Бит 1 (имеет смысл, только если нулевой бит = 1): печать всей необнуляемой суммы (0 – печатать всю сумму, 1 - печатать значение необнуляемой суммы с момента последней перерегистрации);
3. Бит 2: производить инкассацию (0 – запрещено, 1 – разрешено);
4. Бит 3: расширенный X-отчет и Z-отчет (0 – запрещено, 1 – разрешено).
5. Бит 4: автоматическая печать КЛ перед Z-отчетом (0 – КЛ не печатать, гашение ЭЖ проводить при открытии следующей смены, 1 – печатать КЛ с гашением перед Z-отчетом).
6. Бит 5: печатать информацию о количестве чеков за смену по типам операций (0 – не печатать, 1 – печатать).
7. Бит 6: автоматическая печать отчета по секциям перед X- и Z-отчетом (0 – не печатать, 1 – печатать).
8. Бит 7: автоматическая печать КЛ и копии Z-отчета после печати Z-отчета (0 – не печатать, 1 – печатать).

Подробнее о настройках Таблицы 2 Ряда 1 Поля 18 смотрите в описании команды **Снятие суточного отчета с гашением**.

Ряд	Поле	Назначение	Размер	Возможные значения
	20	Работа с денежным ящиком	1 BCD	Битовое поле: 0-й бит: открытие денежного ящика при закрытии чека (0 – не будет открываться при закрытии чека, 1 – будет открываться при закрытии чека); 1-й бит: игнорирование ошибки о недостаточном питании ДЯ при работе от аккумуляторных батарей (0 – при подаче команд Открытие денежного ящика <80h> и Импульсное открытие денежного ящика <85h> будет возвращаться ошибка о недостаточном питании E6h, 1 – ошибка возвращаться не будет) DEF: 1
	21	Зарезервировано	1 BCD	DEF: 0
	22	Зарезервировано	1 BCD	DEF: 0
	23	Пароль доступа	2 BCD	0000 .. 9999 DEF: 0000
	24	Зарезервировано	1 BCD	DEF: 1
	25	Зарезервировано	1 BIN	DEF: 5
	26	Печатать имена кассиров	1 BCD	0 – запрещена 1 – разрешена на ЧЛ 2 – разрешена на КЛ 3 – разрешена на ЧЛ и КЛ DEF: 0
	27	Печатать сквозной номер документов	1 BCD	0 – запрещена 1 – разрешена на ЧЛ 2 – разрешена на КЛ 3 – разрешена на ЧЛ и КЛ DEF: 1
	28	Обнулять счетчик чеков при закрытии смены	1 BCD	0 – не обнулять 1 – обнулять DEF: 0
	29	Печатать название чека продажи	1 BCD	0 – запрещена 1 – разрешена на ЧЛ 2 – разрешена на КЛ 3 – разрешена на ЧЛ и КЛ DEF: 0
	30	Межстрочный интервал ЧЛ	1 BCD	0..15, точное количество пикселей между строками, 0 – минимальный, 15 – максимальный DEF: 3

Ряд	Поле	Назначение	Размер	Возможные значения
	31	Межстрочный интервал КЛ	1 BCD	0..15, точное количество пикселей между строками, 0 – минимальный 15 – максимальный DEF: 2
	32	Шрифт ЧЛ (ШхВ)	1 BCD	1 – 12x24 пиксела; 2 – 12x20 пикселей; 3 – 12x 16 пикселей; 4 – 12x 10 пикселей (при шрифтах 1..4 макс. кол-во символов в строке 32); 5 – 12x10 пикселей (bolt); 6 – 10x14 пикселей (макс. 38 симв.); 7 – 9x14 пикселей (макс. 42 симв.) DEF: 2
	33	Шрифт КЛ (ШхВ)	1 BCD	1 – 12x24 пиксела; 2 – 12x20 пикселей; 3 – 12x 16 пикселей; 4 – 12x 10 пикселей; 5 – 12x10 пикселей; 6 – 10x14 пикселей; 7 – 9x14 пикселей DEF: 3
	34	Зарезервировано	1 BCD	DEF: 3
	35	Зарезервировано	1 BCD	DEF: 3
	36	Количество печатаемых строк после чека на ЧЛ	1 BCD	0..20 DEF: 5
	37	Количество печатаемых строк после чека на КЛ	1 BCD	0..20 DEF: 0
	38	Яркость печати КЛ	1 BCD	1 – минимальная 2 – чуть поярче, чем 1. ... 14 – чуть поярче, чем 13. 15 – максимальная DEF: 6
	39	Печатать заводской номер на КЛ	1 BCD	0 – не печатать 1 – печатать DEF: 0
	40	Печать ИНН на КЛ	1 BCD	0 – не печатать 1 – печатать DEF: 0
	41	Печатать разделители в суточных отчетах	1 BCD	0 – не печатать 1 – печатать DEF: 1

Ряд	Поле	Назначение	Размер	Возможные значения
	42	Печатать номер секции	1 BCD	0 – запрещено 1 – разрешено на ЧЛ 2 – разрешено на КЛ 3 – разрешено на ЧЛ и КЛ DEF: 1
	43	Печатать документ открытия смены	1 BCD	0 – запрещено 1 – разрешено на ЧЛ 2 – разрешено на КЛ 3 – разрешено на ЧЛ и КЛ DEF: 1
	44	Зарезервировано	1 BCD	DEF: 1
	45	Зарезервировано	1 BCD	DEF: 0
	46	Печать необнуляемой суммы в X- и Z-отчетах	1 BCD	Битовое поле: 0-й бит: печатать необнуляемый итог на начало смены в Z-отчете: 0 – печатать, 1 – не печатать. Если не установлен 0-й бит в поле 18, то необнуляемая сумма в начале и конце Z-отчета печататься не будет (по умолчанию бит 0 в поле 18 равен 1, то есть печать будет). Бит 1: печатать необнуляемый итог на начало смены в X-отчете: 0 – печатать, 1 – не печатать. DEF: 0
	47	Зарезервировано	1 BCD	DEF: 0
	48	Зарезервировано	1 BCD	DEF: 11
	49	Зарезервировано	1 BCD	DEF: 2
	50	Зарезервировано	1 BCD	DEF: 0
	51	Печать текста командами Печать строки и Формирование реквизита	1 BCD	0 – запрещена 1 – разрешена на ЧЛ 2 – разрешена на КЛ 3 – разрешена на ЧЛ и КЛ DEF: 1
	52	Режим перехода на летнее/зимнее время ¹	1 BCD	0 – не переходить 1 – переходить, не оповещать 2 – переходить, оповещать кассира 3 – переходить, оповещать кассира и хост DEF: 0

¹ – более подробно о переводе часов на летнее/зимнее время смотрите Руководство по эксплуатации, входящее в комплект поставки ККТ.

Ряд	Поле	Назначение	Размер	Возможные значения
	53	Дата перехода на летнее время	3 BCD	В формате ДДММГГ DEF: 000000
	54	Дата перехода на зимнее время	3 BCD	В формате ДДММГГ DEF: 000000
	55	Количество символов в строке ¹	1 BCD	24..64 DEF: 32
	56	Зарезервировано	1 BCD	DEF: 3
	57	Зарезервировано	2 BCD	DEF: 2100
	58	Зарезервировано	2 BCD	DEF: 0012
	59	Код символа для разделителя (в кодировке ККТ)	1 CHAR	DEF: “-” (FAh – неразрывное тире).
	60	Зарезервировано	1 BCD	DEF: 1
	61	Проверять время	1 BCD	0.. 99 DEF: 0
	62	Зарезервировано	1 BCD	DEF: 0
	63	Зарезервировано	1 BCD	DEF: 0
	64	Зарезервировано	1 BCD	DEF: 0
	65	Зарезервировано	1 BCD	DEF: 0
	66	Смещение области печати слева (знакомест) ²	1 BCD	0..24, количество знакомест слева от края бумаги до начала области печати. DEF: 0
	67	Зарезервировано	1 BCD	DEF: 0
	68	Зарезервировано	1 BCD	DEF: 0
	69	Зарезервировано	1 BCD	DEF: 0
	70	Зарезервировано	1 BCD	DEF: 0
	71	Зарезервировано	1 BCD	DEF: 0
	72	Зарезервировано	1 BCD	DEF: 0

¹ – при установке в ККТ чековой ленты шириной 44 мм во избежание обрезания печатаемых строк перед подачей команды Abh (**Активация ФН**) необходимо присвоить данному параметру соответствующее значение (для ЧЛ шириной 44 мм максимальное значение равно 24 символа).

² – при программировании поля 66 необходимо учитывать, что сумма значений полей 55 и 66 Таблицы 2 не должна превышать 64, иначе поле 66 примет значение по умолчанию. При установке ЧЛ 44 мм минимальное значение поля 66 равно 8.

Ряд	Поле	Назначение	Размер	Возможные значения
	73	Формат и печать ЭЖ	1 BCD	0 – формируется полный ЭЖ 2 – формируется сокращенный ЭЖ 3 – ЭЖ не формируется DEF: 3
	74	Зарезервировано	1 BCD	DEF: 0
	75 ¹	Печать налогов в X- и Z-отчете и при регистрации	1 BIN	0 – запрещено. 1 – печатать на ЧЛ 2 – печатать на КЛ 3 – печатать на ЧЛ и КЛ DEF: 1
	76	Печать скидок/надбавок в X- и Z-отчете и при регистрации	1 BIN	0 – запрещено. 1 – печатать на ЧЛ 2 – печатать на КЛ 3 – печатать на ЧЛ и КЛ DEF: 1
	77	Минимальная яркость термокомпенсации на чековой ленте	1 BCD	1..15 DEF: 4
	78	Перенос строк при печати	1 BCD	0 – печатать на разных строках, 1 – печатать на одной строке, а если не умещается, то на разных строках, 2 – печатать на одной строке, а если не умещается, то обрезать строку DEF: 1
	79	Зарезервировано	1 BCD	DEF: 1
	80	Зарезервировано	1 BCD	DEF: 0
	81	Зарезервировано	1 BCD	DEF: 0
	82	Зарезервировано	1 BCD	DEF: 1
	83	Печать служебных сообщений	1 BIN	0-й бит: печатать на ЧЛ документ готовности к работе (0 – нет, 1 – да); 1-й бит: печать на ЧЛ клише в служебных сообщениях (0 – нет, 1 – да); 2-й бит: печатать на ЧЛ сообщение о вводе даты-времени (0 – нет, 1 – да). DEF: 7
	84	Зарезервировано	1 BIN	DEF: 0

¹ – в случае если Поле 75 принимает значение 1 или 3, то можно дополнительно настроить печать нулевых налогов в X- и Z-отчетах (смотрите T2P1П 105 бит 0).

Ряд	Поле	Назначение	Размер	Возможные значения
	85	Протокол работы ККТ	1 BCD	0 – АТОЛ 2 – АТОЛ НОВЫЙ DEF: 0
	86	PIN-код для Bluetooth	4 BCD	00000000..99999999 DEF: 00000000
	87	Зарезервировано	6 BIN	DEF: 0
	88	Зарезервировано	4 BIN	DEF: 0
	89	Зарезервировано	4 BIN	DEF: 0
	90	Зарезервировано	4 BIN	DEF: 0
	91	Зарезервировано	2 BCD	DEF: 0000
	92	Зарезервировано	1 BCD	DEF: 0
	93	Уровень коррекции ошибок QR-кода	1 BCD	1 – минимальный уровень коррекции ошибок, ... 4 – максимальный уровень коррекции ошибок. DEF: 1
	94	Количество строк заголовка клише	1 BCD	DEF: 99 (старый формат печати)
	95	Расстояние от ТПГ до отрывного ножа	1 BIN	0..255 DEF: 75
	96	Зарезервировано	1 BIN	DEF: 0
	97	Звуковая индикация при возникновении ошибок	1 BCD	0-й бит: звуковая индикация протокольных ошибок (0 – нет, 1 – да); 1-й бит: звуковая индикация окончания бумаги и открытия крышки (0 – нет, 1 – да); 2-й бит: звуковая индикация включения (инициализации устройства)(0 – нет, 1 – да). DEF: 0

Ряд	Поле	Назначение	Размер	Возможные значения
	98	Настройка печати документа	1 BIN	Битовое поле: 0-й бит: сохранять печатаемый документ в память (кроме отчетов с гашением): 0 – отключена, 1 – включена; 1-й бит: сохранять в память отчет с гашением при его печати: 0 – отключена, 1 – включена; 3-й бит: печать без ожидания окончания печати: 0 – отключена, 1 – включена Остальные типы не используются и должны содержать 0. DEF: 0
	99 ¹	Отключение питания нажатием кнопки	1 BCD	0 – нажатием кнопки 1 – программно по команде DEF: 0
	100	Настройки масштабирования шрифтов	1 BCD	0 – отключено, 1 – включено DEF: 0
	101	Таймаут на выключение периферии	1 BCD	00..99 DEF: 0
	102	Таймаут на выключение ККТ	1 BCD	00..99 DEF: 0
	103	Автовыключение периферии	1 BCD	Битовое поле: 0 – выключено; 1 – включено; DEF: 0
	104	Зарезервировано	1 BCD	DEF: 0

¹ – при включенной настройке (T2P1П99 принимает значение 1) выключение ККТ по кнопке питания будет доступно при возникновении аппаратных ошибок.

Ряд	Поле	Назначение	Размер	Возможные значения
105		Дополнительные параметры печати суточного отчета с гашением (2)	1 BCD	<p>Битовое поле:</p> <p>0-й бит: печать налогов: 0 – не печатать нулевые налоги, 1 – печатать все налоги, включая нулевые;</p> <p>1-й бит: печать необнуляемой суммы возвратов продаж: 1 – печатать, 0 – не печатать;</p> <p>2-й бит: печать необнуляемой суммы возвратов покупок: 1 – печатать, 0 – не печатать.</p> <p>3-й бит: печатать количество отмененных чеков по типам оплаты: 0 – не печатать, 1 – печатать.</p> <p>4-й бит: печать блоков «продажи», «возвраты продаж», «покупки», «возвраты покупок»: 0 – печатать, 1 – не печатать;</p> <p>5-й бит: печать нулевых сумм: 0 – печатать, 1 – не печатать.</p> <p>6-й бит: печать нулевых количеств: 0 – печатать, 1 – не печатать.</p> <p>7-й бит: печать номера ККМ в магазине: 0 – не печатать, 1 – печатать.</p> <p>DEF: 0</p>
106		Печать РНМ в чеке/отчете Печать реквизитов чека на аннулированных чеках	1 BCD	<p>Битовое поле:</p> <p>0-й бит: печать РНМ: 0 – печатать РНМ только при фискализации; 1 – всегда печатать РНМ перед ИНН.</p> <p>1-й бит: печать даты и времени на аннулированных чеках: 0 – не печатать, 1 – печатать.</p> <p>2-бит: печатать реквизиты чека («подвал чека») на аннулированном чеке: 0 – не печатать, 1 – печатать.</p> <p>DEF: 0</p>
107		Динамический тип IP-адреса	1 BCD	<p>0 – отключен (используется статический тип IP-адреса)</p> <p>1 – включен</p> <p>DEF: 1</p>
108		Зарезервировано	1 BCD	DEF: 0
109		Режим совместимости (поддержка команд <52h>, <57h>, <43h>, <BAh> и <4Eh>)	1 BCD	<p>Битовое поле:</p> <p>0-й бит: 0 – отключен, 1 – включен</p> <p>DEF: 0</p>

Ряд	Поле	Назначение	Размер	Возможные значения
	110 ¹	Система налогообложения (СНО)	1 BIN	0..63 Битовое поле: 0-й бит: Традиционная СНО: 0 – отключено (не применяется), 1 – включено (применяется); 1-й бит: Упрощенная СНО (Доход): 0 – отключено, 1 – включено; 2-й бит: Упрощенная СНО (Доход минус Расход): 0 – отключено, 1 – включено; 3-й бит: Единый налог на вмененный доход: 0 – отключено, 1 – включено; 4-й бит: Единый сельскохозяйственный налог: 0 – отключено, 1 – включено; 5-й бит: Патентная система налогообложения: 0 – отключено, 1 – включено. Возможна комбинация разных СНО. DEF: 0
	111 ²	Настройка шаблона чека	1 BCD	1 – шаблон 1 2 – шаблон 2 DEF: 1
	112	Зарезервировано	1 BIN	DEF: 0
	113 ³	Настройка признака способа расчета по умолчанию	1 BCD	1..7 DEF: 4
	114	Округление налогов	1 BIN	Битовое поле: 0-й бит: округлять сумму налога: 1 – после каждой позиции; 0 – на весь чек; 1-й бит: контроль суммы налогов 10% и 18%; 2-й бит: пересчитывать суммы налогов после скидки на итог: 0 – да, 1 – нет. DEF: 2
	115	Учет наличности	1 BIN	0 – включен 1 – отключен DEF: 0

¹ – если в Поле 110 установлено значение 0, то после записи реквизита СНО (тег 1062) и подачи команды Активация ФН <Абн> в Поле 110 будет записано то же значение СНО. Подробнее смотрите раздел «Реквизит Системы налогообложения (Тег 1062)».

² – в Поле устанавливается номер шаблона, который программируется в Таблице 20 «Настройки шаблонов чека».

³ – подробнее о способах расчета смотрите в разделе «Признак способа расчета (тег 1214)».

Ряд	Поле	Назначение	Размер	Возможные значения
	116	Печать признака способа расчета	1 BIN	Битовое поле: 0-й бит: 0 – не печатать, 1 – печатать Остальные биты зарезервированы DEF: 0
	117	Печать признака товара	1 BIN	Битовое поле: 0-й бит: 0 – не печатать, 1 – печатать; 1-й бит: формат признака товара: 0 – печатать полное наименование, 1 – печатать краткое наименование Остальные биты зарезервированы DEF: 0
	118	Дополнительные параметры печати суточного отчета с гашением (3)	1 BIN	Битовое поле: 0-й бит: печатать суточный отчет с гашением при закрытии смены: 0 – печатать; 1 – не печатать; 1-й бит: печать необнуляемых сумм по типам оплаты прихода и возврата прихода; 0 – печатать, 1 – не печатать; 2-й бит: печать необнуляемых сумм по типам оплаты расхода и возврата расхода: 0 – печатать, 1 – не печатать. DEF: 0
	119	Зарезервировано	1 BIN	DEF: 0
	120	Настройка признака предмета расчета по умолчанию	1 BIN	1..13 DEF: 1



Печать на КЛ подразумевает печать документа по данным из электронного журнала (ЭЖ).
Поддерживается в ККТ АТОЛ 11Ф в исполнении с ЭЖ.



Все настройки Таблицы 2 применяются после выхода из режима программирования ККТ, за исключением настроек Т2Р1П36, Т2Р1П51, Т2Р1П83, которые применяются сразу.

ККТ АТОЛ 15Ф

Ряд	Поле	Назначение	Размер	Возможные значения
1	1	Номер ККТ в магазине	1 BIN	1..255 DEF: 1
	2	Зарезервировано	1 BCD	DEF: 0
	3	Разрешение вида оплаты 2 (КРЕДИТОМ)	1 BCD	0 – запрещено 1 – тип оплаты разрешен, контроль наличности отключать нельзя 2 – тип оплаты разрешен, контроль наличности можно отключать DEF: 2
	4	Разрешение вида оплаты 3 (ТАРОЙ)	1 BCD	0 – запрещено 1 – тип оплаты разрешен, контроль наличности отключать нельзя 2 – тип оплаты разрешен, контроль наличности можно отключать DEF: 2
	5	Разрешение вида оплаты 4 (ПЛАТ. КАРТОЙ)	1 BCD	0 – запрещено 1 – тип оплаты разрешен, контроль наличности отключать нельзя 2 – тип оплаты разрешен, контроль наличности можно отключать DEF: 2
	6	Зарезервировано	1 BCD	DEF: 0
	7	Зарезервировано	1 BCD	DEF: 7
	8	Режим работы ККТ	1 BCD	0 – для торговли DEF: 0
	9	Зарезервировано	1 BCD	DEF: 1
	10	Зарезервировано	1 BCD	DEF: 0
	11	Работа с налогами	1 BCD	0 – запрещен 1 – налог на весь чек 2 – налог на каждую продажу 3 – налог на чек без печати суммы налога 4 – налог на позицию без печати суммы налога 5 – зарезервировано 6 – налог на позицию с печатью в конце чека суммы по каждому налогу DEF: 0
	12	Печать остатка ФН в отчете	1 BCD	0 – запрещена 1 – разрешена DEF: 0

Ряд	Поле	Назначение	Размер	Возможные значения
	13	Зарезервировано	1 BCD	DEF: 1
	14 ¹	Печать штрихкода	1 BCD	0 – запрещена 1 – разрешена печать ШК Типа 1 2 – разрешена печать ШК Типа 2 DEF: 1
	15	Печать названия секции	1 BCD	0 – запрещена 1 – разрешена на ЧЛ 2 – разрешена на КЛ 3 – разрешена на ЧЛ и КЛ DEF: 0
	16	Зарезервировано	1 BCD	DEF: 0
	17	Зарезервировано	1 BCD	DEF: 5
	18	Параметры печати суточного отчета с гашением (1) ²	1 BCD	DEF: 7
	19	Яркость печати на чековой ленте	1 BCD	1 – минимальная 2 – чуть поярче, чем 1. ... 14 – чуть поярче, чем 13. 15 – максимальная DEF: 6
	20	Зарезервировано	1 BCD	DEF: 1
	21	Зарезервировано	1 BCD	DEF: 0
	22	Зарезервировано	1 BCD	DEF: 0
	23	Пароль доступа	2 BCD	0000 .. 9999 DEF: 0000
	24	Зарезервировано	1 BCD	DEF: 1

¹ – подробнее о типах штрихкодов смотрите в разделе «Информация о фискальном документе в ШК».

² – битовое поле (назначение бит):

1. Бит 0: печать необнуляемой суммы (0 – запрещено, 1 – разрешено);
2. Бит 1 (имеет смысл, только если нулевой бит = 1): печать всей необнуляемой суммы (0 – печатать всю сумму, 1 - печатать значение необнуляемой суммы с момента последней перерегистрации);
3. Бит 2: производить инкассацию (0 – запрещено, 1 – разрешено);
4. Бит 3: расширенный X-отчет и Z-отчет (0 – запрещено, 1 – разрешено).
5. Бит 4: автоматическая печать КЛ перед Z-отчетом (0 - КЛ не печатать, гашение ЭЖ проводить при открытии следующей смены, 1 - печатать КЛ с гашением перед Z-отчетом).
6. Бит 5: печатать информацию о количестве чеков за смену по типам операций (0 – не печатать, 1 – печатать).
7. Бит 6: автоматическая печать отчета по секциям перед X- и Z-отчетом (0 – не печатать, 1 – печатать).
8. Бит 7: автоматическая печать КЛ и копии Z-отчета после печати Z-отчета (0 – не печатать, 1 – печатать).

Подробнее о настройках Таблицы 2 Ряда 1 Поля 18 смотрите в описании команды **Снятие суточного отчета с гашением**.

Ряд	Поле	Назначение	Размер	Возможные значения
	25	Зарезервировано	1 BIN	DEF: 5
	26	Печатать имена кассиров	1 BCD	0 – запрещена 1 – разрешена на ЧЛ 2 – разрешена на КЛ 3 – разрешена на ЧЛ и КЛ DEF: 0
	27	Печатать сквозной номер документов	1 BCD	0 – запрещена 1 – разрешена на ЧЛ 2 – разрешена на КЛ 3 – разрешена на ЧЛ и КЛ DEF: 1
	28	Обнулять счетчик чеков при закрытии смены	1 BCD	0 – не обнулять 1 – обнулять DEF: 0
	29	Печатать название чека продажи	1 BCD	0 – запрещена 1 – разрешена на ЧЛ 2 – разрешена на КЛ 3 – разрешена на ЧЛ и КЛ DEF: 0
	30	Межстрочный интервал ЧЛ	1 BCD	0..15, точное количество пикселей между строками, 0 – минимальный, 15 – максимальный DEF: 3
	31	Межстрочный интервал КЛ	1 BCD	0..15, точное количество пикселей между строками, 0 – минимальный, 15 – максимальный DEF: 2
	32	Шрифт ЧЛ	1 BCD	1 – 12x24 пиксела; 2 – 12x20 пикселей; 3 – 12x 16 пикселей; 4 – 12x 10 пикселей (при шрифтах 1..4 макс. кол-во символов в строке 32); 5 – 12x10 пикселей (bolt); 6 – 10x14 пикселей (макс. 38 симв.); 7 – 9x14 пикселей (макс. 42 симв.) DEF: 2
	33	Шрифт КЛ	1 BCD	1 – 12x24 пиксела; 2 – 12x20 пикселей; 3 – 12x 16 пикселей; 4 – 12x 10 пикселей; 5 – 12x10 пикселей; 6 – 10x14 пикселей; 7 – 9x14 пикселей DEF: 3
	34	Зарезервировано	1 BCD	DEF: 3
	35	Зарезервировано	1 BCD	DEF: 3

Ряд	Поле	Назначение	Размер	Возможные значения
	36	Количество печатаемых строк после чека на ЧЛ	1 BCD	0..20 DEF: 4
	37	Количество печатаемых строк после чека на КЛ	1 BCD	0..20 DEF: 0
	38	Яркость печати КЛ	1 BCD	1 – минимальная 2 – чуть поярче, чем 1. ... 14 – чуть поярче, чем 13. 15 – максимальная DEF: 6
	39	Печатать заводской номер на КЛ	1 BCD	0 – не печатать 1 – печатать DEF: 0
	40	Печать ИНН на КЛ	1 BCD	0 – не печатать 1 – печатать DEF: 0
	41	Печатать разделители в суточных отчетах	1 BCD	0 – не печатать 1 – печатать DEF: 1
	42	Печатать номер секции	1 BCD	0 – запрещено 1 – разрешено на ЧЛ 2 – разрешено на КЛ 3 – разрешено на ЧЛ и КЛ DEF: 1
	43	Печатать документ открытия смены	1 BCD	0 – запрещено 1 – разрешено на ЧЛ 2 – разрешено на КЛ 3 – разрешено на ЧЛ и КЛ DEF: 1
	44	Зарезервировано	1 BCD	DEF: 1
	45	Зарезервировано	1 BCD	DEF: 0
	46	Печать необнуляемой суммы в X- и Z-отчетах	1 BCD	Битовое поле: 0-й бит: печатать необнуляемый итог на начало смены в Z-отчете: 0 – печатать, 1 – не печатать. Если не установлен 0-й бит в поле 18, то необнуляемая сумма в начале и конце Z-отчета печататься не будет (по умолчанию бит 0 в поле 18 равен 1, то есть печать будет). Бит 1: печатать необнуляемый итог на начало смены в X-отчете: 0 – печатать, 1 – не печатать. DEF: 0
	47	Зарезервировано	1 BCD	DEF: 0

Ряд	Поле	Назначение	Размер	Возможные значения
	48	Зарезервировано	1 BCD	DEF: 11
	49	Зарезервировано	1 BCD	DEF: 2
	50	Зарезервировано	1 BCD	DEF: 0
	51	Печать текста командами Печать строки и Формирование реквизита	1 BCD	0 – запрещена 1 – разрешена на ЧЛ 2 – разрешена на КЛ 3 – разрешена на ЧЛ и КЛ DEF: 1
	52	Режим перехода на летнее/зимнее время ¹	1 BCD	0 – не переходить 1 – переходить, не оповещать 2 – переходить, оповещать кассира 3 – переходить, оповещать кассира и хост DEF: 0
	53	Дата перехода на летнее время	3 BCD	В формате ДДММГГ DEF: 000000
	54	Дата перехода на зимнее время	3 BCD	В формате ДДММГГ DEF: 000000
	55	Количество символов в строке ²	1 BCD	24..64 DEF: 32
	56	Зарезервировано	1 BCD	DEF: 3
	57	Зарезервировано	2 BCD	DEF: 2100
	58	Зарезервировано	2 BCD	DEF: 0012
	59	Код символа для разделителя (в кодировке ККТ)	1 CHAR	DEF: “-” (FAh – неразрывное тире).
	60	Зарезервировано	1 BCD	DEF: 1
	61	Проверять время	1 BCD	0.. 99 DEF: 0
	62	Зарезервировано	1 BCD	DEF: 0
	63	Зарезервировано	1 BCD	DEF: 0
	64	Зарезервировано	1 BCD	DEF: 0
	65	Зарезервировано	1 BCD	DEF: 0

¹ – более подробно о переводе часов на летнее/зимнее время смотрите Руководство по эксплуатации, входящее в комплект поставки ККТ.

² – при установке в ККТ чековой ленты шириной 44 мм во избежание обрезания печатаемых строк перед подачей команды ABh (**Активизация ФН**) необходимо присвоить данному параметру соответствующее значение (для ЧЛ шириной 44 мм максимальное значение равно 24 символа).

Ряд	Поле	Назначение	Размер	Возможные значения
	66	Смещение области печати слева (знакомест) ¹	1 BCD	0..24, количество знакомест слева от края бумаги до начала области печати. DEF: 0
	67	Зарезервировано	1 BCD	DEF: 0
	68	Зарезервировано	1 BCD	DEF: 0
	69	Зарезервировано	1 BCD	DEF: 0
	70	Зарезервировано	1 BCD	DEF: 0
	71	Зарезервировано	1 BCD	DEF: 0
	72	Зарезервировано	1 BCD	DEF: 0
	73	Формат и печать ЭЖ	1 BCD	0 – формируется полный ЭЖ 2 – формируется сокращенный ЭЖ 3 – ЭЖ не формируется DEF: 3
	74	Зарезервировано	1 BCD	DEF: 0
	75 ²	Печать налогов в X- и Z-отчете и при регистрации	1 BIN	0 – запрещено. 1 – печатать на ЧЛ 2 – печатать на КЛ 3 – печатать на ЧЛ и КЛ DEF: 1
	76	Печать скидок/надбавок в X- и Z-отчете и при регистрации	1 BIN	0 – запрещено. 1 – печатать на ЧЛ 2 – печатать на КЛ 3 – печатать на ЧЛ и КЛ DEF: 1
	77	Минимальная яркость термокомпенсации на чековой ленте	1 BCD	1..15 DEF: 4
	78	Перенос строк при печати	1 BCD	0 – печатать на разных строках, 1 – печатать на одной строке, а если не умещается, то на разных строках, 2 – печатать на одной строке, а если не умещается, то обрезать строку DEF: 1
	79	Зарезервировано	1 BCD	DEF: 1

¹ – при программировании поля 66 необходимо учитывать, что сумма значений полей 55 и 66 Таблицы 2 не должна превышать 64, иначе поле 66 примет значение по умолчанию. При установке ЧЛ 44 мм минимальное значение поля 66 равно 8.

² – в случае если Поле 75 принимает значение 1 или 3, то можно дополнительно настроить печать нулевых налогов в X- и Z-отчетах (смотрите T2P1P 105 бит 0).

Ряд	Поле	Назначение	Размер	Возможные значения
	80	Зарезервировано	1 BCD	DEF: 0
	81	Зарезервировано	1 BCD	DEF: 0
	82	Зарезервировано	1 BCD	DEF: 1
	83	Печать служебных сообщений	1 BIN	0-й бит: печатать на ЧЛ документ готовности к работе (0 – нет, 1 – да); 1-й бит: печать на ЧЛ клише в служебных сообщениях (0 – нет, 1 – да); 2-й бит: печатать на ЧЛ сообщение о вводе даты-времени (0 – нет, 1 – да). DEF: 7
	84	Зарезервировано	1 BIN	DEF: 0
	85	Протокол работы ККТ	1 BCD	0 – АТОЛ 2 – АТОЛ НОВЫЙ DEF: 0
	86	PIN-код для Bluetooth	4 BCD	00000000..99999999 DEF: 00000000
	87	Зарезервировано	6 BIN	DEF: 0
	88	Зарезервировано	4 BIN	DEF: 0
	89	Зарезервировано	4 BIN	DEF: 0
	90	Зарезервировано	4 BIN	DEF: 0
	91	Зарезервировано	2 BCD	DEF: 0000
	92	Зарезервировано	1 BCD	DEF: 0
	93	Уровень коррекции ошибок QR-кода	1 BCD	1 – минимальный уровень коррекции ошибок, ... 4 – максимальный уровень коррекции ошибок. DEF: 1
	94	Количество строк заголовка клише	1 BCD	DEF: 99 (старый формат печати)
	95	Расстояние от ТПГ до отрывного ножа	1 BIN	0..255 DEF: 75
	96	Зарезервировано	1 BIN	DEF: 0

Ряд	Поле	Назначение	Размер	Возможные значения
	97	Звуковая индикация при возникновении ошибок	1 BCD	0-й бит: звуковая индикация протокольных ошибок (0 – нет, 1 – да); 1-й бит: звуковая индикация окончания бумаги и открытия крышки (0 – нет, 1 – да); 2-й бит: звуковая индикация включения (инициализации устройства)(0 – нет, 1 – да). DEF: 0
	98	Настройка печати документа	1 BIN	Битовое поле: 0-й бит: сохранять печатаемый документ в память (кроме отчетов с гашением): 0 – отключена, 1 – включена; 1-й бит: сохранять в память отчет с гашением при его печати: 0 – отключена, 1 – включена; 3-й бит: печать без ожидания окончания печати: 0 – отключена, 1 – включена Остальные биты не используются и должны содержать 0. DEF: 0
	99 ¹	Отключение питания нажатием кнопки	1 BCD	0 – нажатием кнопки 1 – программно по команде DEF: 0
	100	Настройки масштабирования шрифтов	1 BCD	0 – отключено, 1 – включено DEF: 0
	101	Таймаут на выключение периферии	1 BCD	00..99 DEF: 0
	102	Таймаут на выключение ККТ	1 BCD	00..99 DEF: 0
	103	Автовывключение периферии	1 BCD	Битовое поле: 0 – выключено; 1 – включено; DEF: 0
	104	Зарезервировано	1 BCD	DEF: 0

¹ – при включенной настройке (T2P1P99 принимает значение 1) выключение ККТ по кнопке питания будет доступно при возникновении аппаратных ошибок.

Ряд	Поле	Назначение	Размер	Возможные значения
105	Дополнительные параметры печати суточного отчета с гашением (2)		1 BCD	<p>Битовое поле:</p> <p>0-й бит: печать налогов: 0 – не печатать нулевые налоги, 1 – печатать все налоги, включая нулевые;</p> <p>1-й бит: печать необнуляемой суммы возвратов продаж: 1 – печатать, 0 – не печатать;</p> <p>2-й бит: печать необнуляемой суммы возвратов покупок: 1 – печатать, 0 – не печатать.</p> <p>3-й бит: печатать количество отмененных чеков по типам оплаты: 0 – не печатать, 1 – печатать.</p> <p>4-й бит: печать блоков «продажи», «возвраты продаж», «покупки», «возвраты покупок»: 0 – печатать, 1 – не печатать;</p> <p>5-й бит: печать нулевых сумм: 0 – печатать, 1 – не печатать.</p> <p>6-й бит: печать нулевых количеств: 0 – печатать, 1 – не печатать.</p> <p>7-й бит: печать номера ККМ в магазине: 0 – не печатать, 1 – печатать.</p> <p>DEF: 0</p>
106	Печать РНМ в чеке/отчете Печать реквизитов чека на аннулированных чеках		1 BCD	<p>Битовое поле:</p> <p>0-й бит: печать РНМ: 0 – печатать РНМ только при фискализации; 1 – всегда печатать РНМ перед ИНН.</p> <p>1-й бит: печать даты и времени на аннулированных чеках: 0 – не печатать, 1 – печатать.</p> <p>2-бит: печатать реквизиты чека («подвал чека») на аннулированном чеке: 0 – не печатать, 1 – печатать.</p> <p>DEF: 0</p>
107	Динамический тип IP-адреса		1 BCD	<p>0 – отключен (используется статический тип IP-адреса)</p> <p>1 – включен</p> <p>DEF: 1</p>
108	Зарезервировано		1 BCD	DEF: 0

Ряд	Поле	Назначение	Размер	Возможные значения
	109	Режим совместимости (поддержка команд <52h>, <57h>, <43h>, <BAh> и <4Eh>)	1 BCD	Битовое поле: 0-й бит: 0 – отключен, 1 – включен DEF: 0
	110 ¹	Система налогообложения (СНО)	1 BIN	0..63 Битовое поле: 0-й бит: Традиционная СНО: 0 – отключено (не применяется), 1 – включено (применяется); 1-й бит: Упрощенная СНО (Доход): 0 – отключено, 1 – включено; 2-й бит: Упрощенная СНО (Доход минус Расход): 0 – отключено, 1 – включено; 3-й бит: Единый налог на вмененный доход: 0 – отключено, 1 – включено; 4-й бит: Единый сельскохозяйственный налог: 0 – отключено, 1 – включено; 5-й бит: Патентная система налогообложения: 0 – отключено, 1 – включено. Возможна комбинация разных СНО. DEF: 0
	111 ²	Шаблоны чека	1 BCD	1 – шаблон 1 2 – шаблон 2 DEF: 1
	112	Зарезервировано	1 BIN	DEF: 0
	113 ³	Настройка признака способа расчета по умолчанию	1 BCD	1..7 DEF: 4
	114	Округление налогов	1 BIN	Битовое поле: 0-й бит: округлять сумму налога: 1 – после каждой позиции; 0 – на весь чек; 1-й бит: контроль суммы налогов 10% и 18%; 2-й бит: пересчитывать суммы налогов после скидки на итог: 0 – да, 1 – нет. DEF: 2

¹ – если в Поле 110 установлено значение 0, то после записи реквизита СНО (тег 1062) и подачи команды **Активация ФН <A6h>** в Поле 110 будет записано то же значение СНО. Подробнее смотрите раздел «Реквизит Системы налогообложения (Тег 1062)».

² – в Поле устанавливается номер шаблона, который программируется в Таблице 20 «Настройки шаблонов чека».

³ – подробнее о способах расчета смотрите в разделе «Признак способа расчета (тег 1214)».

Ряд	Поле	Назначение	Размер	Возможные значения
	115	Учет наличности	1 BIN	0 – включен 1 – отключен DEF: 0
	116	Печать признака способа расчета	1 BIN	Битовое поле: 0-й бит: 0 – не печатать, 1 – печатать Остальные биты зарезервированы DEF: 0
	117	Печать признака товара	1 BIN	Битовое поле: 0-й бит: 0 – не печатать, 1 – печатать; 1-й бит: формат признака товара: 0 – печатать полное наименование, 1 – печатать краткое наименование Остальные биты зарезервированы DEF: 0
	118	Дополнительные параметры печати суточного отчета с гашением (3)	1 BIN	Битовое поле: 0-й бит: печатать суточный отчет с гашением при закрытии смены: 0 – печатать; 1 – не печатать; 1-й бит: печать необнуляемых сумм по типам оплаты прихода и возврата прихода; 0 – печатать, 1 – не печатать; 2-й бит: печать необнуляемых сумм по типам оплаты расхода и возврата расхода: 0 – печатать, 1 – не печатать. DEF: 0
	119	Зарезервировано	1 BIN	DEF: 0
	120	Настройка признака предмета расчета по умолчанию	1 BIN	1..13 DEF: 1



Печать на КЛ подразумевает печать документа по данным из электронного журнала (ЭЖ).
Поддерживается в ККТ АТОЛ 15Ф в исполнении с ЭЖ.



Все настройки Таблицы 2 применяются после выхода из режима программирования ККТ, за исключением настроек T2P1P36, T2P1P51, T2P1P83, которые применяются сразу.

ККТ АТОЛ FPrint-22ПТК

Ряд	Поле	Назначение	Размер	Возможные значения
1	1	Номер ККТ в магазине	1 BIN	1..255 DEF: 1
	2	Зарезервировано	1 BCD	DEF: 0
	3	Разрешение вида оплаты 2 (КРЕДИТОМ)	1 BCD	0 – запрещено 1 – тип оплаты разрешен, контроль наличности отключать нельзя 2 – тип оплаты разрешен, контроль наличности можно отключать DEF: 2
	4	Разрешение вида оплаты 3 (ТАРОЙ)	1 BCD	0 – запрещено 1 – тип оплаты разрешен, контроль наличности отключать нельзя 2 – тип оплаты разрешен, контроль наличности можно отключать DEF: 2
	5	Разрешение вида оплаты 4 (ПЛАТ. КАРТОЙ)	1 BCD	0 – запрещено 1 – тип оплаты разрешен, контроль наличности отключать нельзя 2 – тип оплаты разрешен, контроль наличности можно отключать DEF: 2
	6	Зарезервировано	1 BCD	DEF: 0
	7	Зарезервировано	1 BCD	DEF: 7
	8	Режим работы ККТ	1 BCD	0 – для торговли DEF: 0
	9	Зарезервировано	1 BCD	DEF: 1
	10	Зарезервировано	1 BCD	DEF: 0
	11	Работа с налогами	1 BCD	0 – запрещен 1 – налог на весь чек 2 – налог на каждую позицию 3 – налог на чек без печати суммы налога 4 – налог на позицию без печати суммы налога 5 – зарезервировано 6 – налог на позицию с печатью в конце чека суммы по каждому налогу DEF: 0
	12	Печать остатка ФН в отчете	1 BCD	0 – запрещена 1 – разрешена DEF: 0
	13	Зарезервировано	1 BCD	DEF: 1

Ряд	Поле	Назначение	Размер	Возможные значения
	14 ¹	Печать штрихкода	1 BCD	0 – запрещена 1 – разрешена печать ШК Типа 1 2 – разрешена печать ШК Типа 2 DEF: 1
	15	Печать названия секции	1 BCD	0 – запрещена 1 – разрешена на ЧЛ 2 – разрешена на КЛ 3 – разрешена на ЧЛ и КЛ DEF: 0
	16	Зарезервировано	1 BCD	DEF: 0
	17	Зарезервировано	1 BCD	DEF: 5
	18	Параметры печати суточного отчета с гашением (1) ²	1 BIN	0..255 DEF: 7
	19	Яркость печати на чековой ленте	1 BCD	1 – минимальная 2 – чуть поярче, чем 1 ... 14 – чуть поярче, чем 13 15 – максимальная DEF: 6
	20	Работа с денежным ящиком	1 BCD	Битовое поле: 0-й бит – открывать денежный ящик при закрытии чека (1 – открывать, 0 – нет); 1-й бит не используется; 2-й бит – не открывать денежный ящик при отсутствии наличных оплат в чеке: 0 – открывать, 1 – не открывать DEF: 1
	21	Зарезервировано	1 BCD	DEF: 0
	22	Зарезервировано	1 BCD	DEF: 0

¹ – подробнее о типах штрихкодов смотрите в разделе «Информация о фискальном документе в ШК».

² – битовое поле (назначение бит):

1. Бит 0: печать необнуляемой суммы (0 – запрещено, 1 – разрешено);
2. Бит 1 (имеет смысл, только если нулевой бит = 1): печать всей необнуляемой суммы (0 – печатать всю сумму, 1 – печатать значение необнуляемой суммы с момента последней перерегистрации);
3. Бит 2: производить инкассацию (0 – запрещено, 1 – разрешено);
4. Бит 3: расширенный X-отчет и Z-отчет (0 – запрещено, 1 – разрешено).
5. Бит 4: автоматическая печать КЛ перед Z-отчетом (0 – КЛ не печатать, гашение ЭЖ проводить при открытии следующей смены, 1 – печатать КЛ с гашением перед Z-отчетом).
6. Бит 5: печатать информацию о количестве чеков за смену по типам операций (0 – не печатать, 1 – печатать).
7. Бит 6: автоматическая печать отчета по секциям перед X- и Z-отчетом (0 – не печатать, 1 – печатать).
8. Бит 7: автоматическая печать КЛ и копии Z-отчета после печати Z-отчета (0 – не печатать, 1 – печатать).

Подробнее о настройках Таблицы 2 Ряда 1 Поля 18 смотрите в описании команды **Снятие суточного отчета с гашением**.

Ряд	Поле	Назначение	Размер	Возможные значения
	23	Пароль доступа	2 BCD	0000 .. 9999 DEF: 0000
	24	Отрезать чек после завершения документа	1 BIN	Битовое поле ¹ : 0-й бит: отрезать не полностью, 0 – нет, 1 – да; 1-й бит: отрезать полностью, 0 – нет, 1 – да; 2-й бит, запретить отрезку чеков, 0 – нет, 1 – да; 3-й бит: запретить отрезку отчетов, 0 – нет, 1 – да; 4-бит: отрез ЧЛ после печати клише командой <6Ch>: 0 – отрезка запрещена; 1 – отрезка разрешена. DEF: 1
	25	Зарезервировано	1 BIN	DEF: 5
	26	Печатать имена кассиров	1 BCD	0 – запрещена 1 – разрешена на ЧЛ 2 – разрешена на КЛ 3 – разрешена на ЧЛ и КЛ DEF: 0
	27	Печатать сквозной номер документов	1 BCD	0 – запрещена 1 – разрешена на ЧЛ 2 – разрешена на КЛ 3 – разрешена на ЧЛ и КЛ DEF: 1
	28	Обнулять счетчик чеков при закрытии смены	1 BCD	0 – не обнулять 1 – обнулять DEF: 0
	29	Печатать название чека продажи	1 BCD	0 – запрещена 1 – разрешена на ЧЛ 2 – разрешена на КЛ 3 – разрешена на ЧЛ и КЛ DEF: 0
	30	Межстрочный интервал ЧЛ ²	1 BCD	0..15, точное количество пикселей между строками, 0 – минимальный, 15 – максимальный DEF: 3
	31	Межстрочный интервал КЛ	1 BCD	0..15, точное количество пикселей между строками, 0 – минимальный, 15 – максимальный DEF: 2.

¹ – если бит 0=бит 1=0, то отрезка ЧЛ производится не будет, если бит 0=бит 1=1, то будет производиться полная отрезка ЧЛ.

² – межстрочный интервал ЧЛ и КЛ в пикселях рассчитывается по формуле (Межстрочие+1)×2, новое значение межстрочного интервала применяется после печати следующей строки.

Ряд	Поле	Назначение	Размер	Возможные значения
	32	Шрифт ЧЛ	1 BCD	1 – 12x24 пиксела; 2 – 12x20 пикселей; 3 – 12x 16 пикселей; 4 – 12x 10 пикселей (при шрифтах 1..4 макс. кол-во символов в строке 48); 5 – 12x10 пикселей (bolt); 6 – 10x14 пикселей (макс. 57 симв.); 7 – 9x14 пикселей (макс. 64 симв.) DEF: 2
	33	Шрифт КЛ	1 BCD	1 – 12x24 пиксела; 2 – 12x20 пикселей; 3 – 12x 16 пикселей; 4 – 12x 10 пикселей; 5 – 12x10 пикселей; 6 – 10x14 пикселей; 7 – 9x14 пикселей DEF: 3
	34	Зарезервировано	1 BCD	DEF: 3
	35	Зарезервировано	1 BCD	DEF: 3
	36	Количество печатаемых строк после чека на ЧЛ ¹	1 BCD	0..20. DEF: 8
	37	Количество печатаемых строк после чека на КЛ	1 BCD	0..20. DEF: 0
	38	Яркость печати КЛ	1 BCD	1 – минимальная 2 – чуть поярче, чем 1. ... 14 – чуть поярче, чем 13. 15 – максимальная DEF: 6
	39	Печатать заводской номер на КЛ	1 BCD	0 – не печатать 1 – печатать DEF:0
	40	Печать ИНН на КЛ	1 BCD	0 – не печатать 1 – печатать DEF:0
	41	Печатать разделители в суточных отчетах	1 BCD	0 – не печатать 1 – печатать DEF: 1

¹ – о настройке клише и рекламного текста на ЧЛ и КЛ смотрите Руководство по эксплуатации, входящее в комплект поставки ККТ.

Ряд	Поле	Назначение	Размер	Возможные значения
	42	Печатать номер секции	1 BCD	0 – запрещено 1 – разрешено на ЧЛ 2 – разрешено на КЛ 3 – разрешено на ЧЛ и КЛ DEF: 1
	43	Печатать документ открытия смены	1 BCD	0 – запрещено 1 – разрешено на ЧЛ 2 – разрешено на КЛ 3 – разрешено на ЧЛ и КЛ DEF: 1
	44	Зарезервировано	1 BCD	DEF: 1
	45	Зарезервировано	1 BCD	DEF: 0
	46	Печать необнуляемой суммы в X- и Z-отчетах	1 BCD	Битовое поле: 0-й бит: печатать необнуляемый итог на начало смены в Z-отчете: 0 – печатать, 1 – не печатать. Если не установлен 0-й бит в поле 18, то необнуляемая сумма в начале и конце Z-отчета печататься не будет (по умолчанию бит 0 в поле 18 равен 1, то есть печать будет). Бит 1: печатать необнуляемый итог на начало смены в X-отчете: 0 – печатать, 1 – не печатать. DEF: 0
	47	Зарезервировано	1 BCD	DEF: 0
	48	Зарезервировано	1 BCD	DEF: 11
	49	Зарезервировано	1 BCD	DEF: 2
	50	Зарезервировано	1 BCD	DEF: 0
	51	Печать текста командами Печать строки и Формирование реквизита	1 BCD	0 – запрещена 1 – разрешена на ЧЛ 2 – разрешена на КЛ 3 – разрешена на ЧЛ и КЛ DEF: 1
	52	Режим перехода на летнее/зимнее время ¹	1 BCD	0 – не переходить 1 – переходить, не оповещать 2 – переходить, оповещать кассира 3 – переходить, оповещать кассира и хост DEF: 0
	53	Дата перехода на летнее время	3 BCD	В формате ДДММГГ DEF: 000000

¹ – более подробно о переводе часов на летнее/зимнее время смотрите Руководство по эксплуатации, входящее в комплект поставки ККТ.

Ряд	Поле	Назначение	Размер	Возможные значения
	54	Дата перехода на зимнее время	3 BCD	В формате ДДММГГ DEF: 000000
	55 ¹	Количество символов в строке	1 BCD	24.. 64 DEF: 48
	56	Зарезервировано	1 BCD	DEF: 3
	57	Зарезервировано	2 BCD	DEF: 2100
	58	Зарезервировано	2 BCD	DEF: 0012
	59	Код символа для разделителя (в кодировке ККТ)	1 CHAR	DEF: “-” (FAh – неразрывное тире).
	60	Зарезервировано	1 BCD	DEF: 1
	61	Проверять время	1 BCD	00..99 DEF: 0
	62	Зарезервировано	1 BCD	DEF: 0
	63	Зарезервировано	1 BCD	DEF: 0
	64	Зарезервировано	1 BCD	DEF: 0
	65	Зарезервировано	1 BCD	DEF: 0
	66	Смещение области печати слева (знакомест) ²	1 BCD	0.. 24, количество знакомест слева от края бумаги до начала области печати. DEF: 0
	67	Зарезервировано	1 BCD	DEF: 0
	68	Зарезервировано	1 BCD	DEF: 0
	69	Зарезервировано	1 BCD	DEF: 0
	70	Зарезервировано	1 BCD	DEF: 0
	71	Зарезервировано	1 BCD	DEF: 0
	72	Зарезервировано	1 BCD	DEF: 0
	73	Формат и печать ЭЖ	1 BCD	0 – формируется полный ЭЖ 2 – формируется сокращенный ЭЖ 3 – ЭЖ не формируется DEF: 3
	74	Зарезервировано	1 BCD	DEF: 0

¹ – при установке в ККТ чековой ленты шириной 44 мм во избежание обрезания печатаемых строк перед подачей команды A6h (**Активизация ФН**) необходимо присвоить данному параметру соответствующее значение (для ЧЛ шириной 44 мм максимальное значение равно 24 символа).

² – при программировании поля 66 необходимо учитывать, что сумма значений полей 55 и 66 Таблицы 2 не должна превышать 64, иначе поле 66 примет значение по умолчанию.

Ряд	Поле	Назначение	Размер	Возможные значения
	75 ¹	Печать налогов в X- и Z-отчете и при регистрации	1 BIN	0 – запрещено. 1 – печатать на ЧЛ 2 – печатать на КЛ 3 – печатать на ЧЛ и КЛ DEF: 1
	76	Печать скидок/надбавок в X- и Z-отчете и при регистрации	1 BIN	0 – запрещено. 1 – печатать на ЧЛ 2 – печатать на КЛ 3 – печатать на ЧЛ и КЛ DEF: 1
	77	Минимальная яркость термокомпенсации на чековой ленте	1 BCD	1..15 DEF: 4
	78	Перенос строк при печати	1 BCD	0 – печатать на разных строках, 1 – печатать на одной строке, а если не умещается, то на разных строках, 2 – печатать на одной строке, а если не умещается, то обрезать строку DEF: 1
	79	Зарезервировано	1 BCD	DEF: 1
	80	Зарезервировано	1 BCD	DEF: 0
	81	Зарезервировано	1 BCD	DEF: 0
	82	Зарезервировано	1 BCD	DEF: 1
	83	Печать служебных сообщений	1 BIN	0-й бит: печатать на ЧЛ документ готовности к работе (0 – нет, 1 – да); 1-й бит: печать на ЧЛ клише в служебных сообщениях (0 – нет, 1 – да); 2-й бит: печатать на ЧЛ сообщение о вводе даты-времени (0 – нет, 1 – да). DEF: 7

¹ – в случае если Поле 75 принимает значение 1 или 3, то можно дополнительно настроить печать нулевых налогов в X- и Z-отчетах (смотрите T2P1П 105 бит 0).

Ряд	Поле	Назначение	Размер	Возможные значения
	84	Работа с SD картой	1 BIN	Битовое поле (назначение бит): 0-й бит: использовать SD-карту (0 – не использовать, 1 – использовать); 1-й бит (имеет смысл, только если нулевой бит = 1): действие при заполнении/ошибке SD-карты во время открытой смены (0 – продолжить работу без записи на карту, 1 – заблокировать изделие, разрешая только закрытие смены); DEF: 0
	85	Протокол работы ККТ	1 BCD	0 – АТОЛ 2 – АТОЛ НОВЫЙ DEF: 0
	86	Пин-код (Bluetooth)	4 BCD	00000000..99999999 DEF: 00000000
	87	MAC-адрес (Ethernet)	6 BIN	000000000000..999999999999 DEF: 000000000000
	88	IP-адрес (Ethernet)	4 BIN	DEF: 192.168.10.1
	89	Маска подсети (Ethernet)	4 BIN	DEF: 255.255.255.0
	90	Шлюз (Ethernet)	4 BIN	DEF: 192.168.10.0
	91	Порт (Ethernet)	2 BCD	0000..9999 DEF: 5555
	92	Зарезервировано	1 BCD	DEF: 0
	93	Уровень коррекции ошибок QR-кода	1 BCD	1 – минимальный уровень коррекции ошибок, ... 4 – максимальный уровень коррекции ошибок. DEF: 1
	94	Количество строк заголовка клише	1 BCD	DEF: 99 (старый формат печати)
	95	Расстояние от ТПГ до ножа отрезчика устройства печати	1 BIN	0..255 DEF: 69
	96	Расстояние от ножа отрезчика до гребенки	1 BIN	0..255 DEF: 90

Ряд	Поле	Назначение	Размер	Возможные значения
	97	Звуковая индикация при возникновении ошибок	1 BCD	0-й бит: звуковая индикация протокольных ошибок (0 – нет, 1 – да); 1-й бит: звуковая индикация окончания бумаги и открытия крышки (0 – нет, 1 – да); 2-й бит: звуковая индикация включения (инициализации устройства)(0 – нет, 1 – да). DEF: 0
	98	Настройка печати документа	1 BIN	Битовое поле: 0-й бит: сохранять печатаемый документ в память (кроме отчетов с гашением): 0 – отключена, 1 – включена; 1-й бит: сохранять в память отчет с гашением при его печати: 0 – отключена, 1 – включена; 3-й бит: печать без ожидания окончания печати: 0 – отключена, 1 – включена. DEF: 0
	99 ¹	Выключение ККТ	1 BCD	0 – выключать по кнопке 1 – выключать по команде DEF: 0
	100	Настройки масштабирования шрифтов	1 BCD	0 – отключено, 1 – включено DEF: 0
	101	Таймаут на выключение периферии	1 BCD	00..99 DEF: 0
	102	Таймаут на выключение ККТ	1 BCD	00..99 DEF: 0
	103	Автовыключение периферии	1 BCD	Битовое поле: 0 – выключено; 1 – включено; DEF: 0
	104	Зарезервировано	1 BCD	DEF: 0

¹ – при включенной настройке (T2P1П99 принимает значение 1) выключение ККТ по кнопке питания будет доступно при возникновении аппаратных ошибок.

Ряд	Поле	Назначение	Размер	Возможные значения
105		Дополнительные параметры печати суточного отчета с гашением (2)	1 BCD	<p>Битовое поле:</p> <p>0-й бит: печать налогов: 0 – не печатать нулевые налоги, 1– печатать все налоги, включая нулевые;</p> <p>1-й бит: печать необнуляемой суммы возвратов продаж: 1 – печатать, 0 – не печатать;</p> <p>2-й бит: печать необнуляемой суммы возвратов покупок: 1 – печатать, 0 – не печатать.</p> <p>3-й бит: печатать количество отмененных чеков по типам оплаты: 0 – не печатать, 1 – печатать.</p> <p>4-й бит: печать блоков «продажи», «возвраты продаж», «покупки», «возвраты покупок»: 0 – печатать, 1 – не печатать;</p> <p>5-й бит: печать нулевых сумм: 0 – печатать, 1 – не печатать.</p> <p>6-й бит: печать нулевых количеств: 0 – печатать, 1 – не печатать.</p> <p>7-й бит: печать номера ККМ в магазине: 0 – не печатать, 1 – печатать. DEF: 0</p>
106		Печать РНМ в чеке/отчете Печать реквизитов чека на аннулированных чеках	1 BCD	<p>Битовое поле:</p> <p>0-й бит: печать РНМ: 0 – печатать РНМ только при фискализации; 1 – всегда печатать РНМ перед ИНН.</p> <p>1-й бит: печать даты и времени на аннулированных чеках: 0 – не печатать, 1 – печатать.</p> <p>2-бит: печатать реквизиты чека («подвал чека») на аннулированном чеке: 0 – не печатать, 1 – печатать. DEF: 0</p>
107		Динамический тип IP-адреса	1 BCD	<p>0 – отключен (используется статический тип IP-адреса) 1 – включен DEF: 1</p>
108		Зарезервировано	1 BCD	DEF: 0
109		Режим совместимости (поддержка команд <52h>, <57h>, <43h>, <BAh> и <4Eh>)	1 BCD	<p>Битовое поле:</p> <p>0-й бит: 0 – отключен, 1 – включен DEF: 0</p>

Ряд	Поле	Назначение	Размер	Возможные значения
	110 ¹	Система налогообложения (СНО)	1 BIN	0..63 Битовое поле: 0-й бит: Традиционная СНО: 0 – отключено (не применяется), 1 – включено (применяется); 1-й бит: Упрощенная СНО (Доход): 0 – отключено, 1 – включено; 2-й бит: Упрощенная СНО (Доход минус Расход): 0 – отключено, 1 – включено; 3-й бит: Единый налог на вмененный доход: 0 – отключено, 1 – включено; 4-й бит: Единый сельскохозяйственный налог: 0 – отключено, 1 – включено; 5-й бит: Патентная система налогообложения: 0 – отключено, 1 – включено. Возможна комбинация разных СНО. DEF: 0
	111 ²	Шаблоны чека	1 BCD	1 – шаблон 1 2 – шаблон 2 DEF: 1
	112	Зарезервировано	1 BIN	DEF: 0
	113 ³	Настройка признака способа расчета по умолчанию	1 BCD	1..7 DEF: 4
	114	Округление налогов	1 BIN	Битовое поле: 0-й бит: округлять сумму налога: 1 – после каждой позиции; 0 – на весь чек; 1-й бит: контроль суммы налогов 10% и 18%; 2-й бит: пересчитывать суммы налогов после скидки на итог: 0 – да, 1 – нет. DEF: 2
	115	Учет наличности	1 BIN	0 – включен 1 – отключен DEF: 0
	116	Печать признака способа расчета	1 BIN	Битовое поле: 0-й бит: 0 – не печатать, 1 – печатать Остальные биты зарезервированы DEF: 0

¹ – если в Поле 110 установлено значение 0, то после записи реквизита СНО (тег 1062) и подачи команды **Активация ФН <Абн>** в Поле 110 будет записано то же значение СНО. Подробнее смотрите раздел «Реквизит Системы налогообложения (Тег 1062)».

² – в Поле устанавливается номер шаблона, который программируется в Таблице 20 «Настройки шаблонов чека».

³ – подробнее о способах расчета смотрите в разделе «Признак способа расчета (тег 1214)».

Ряд	Поле	Назначение	Размер	Возможные значения
	117	Печать признака товара	1 BIN	Битовое поле: 0-й бит: 0 – не печатать, 1 – печатать; 1-й бит: формат признака товара: 0 – печатать полное наименование, 1 – печатать краткое наименование Остальные биты зарезервированы DEF: 0
	118	Дополнительные параметры печати суточного отчета с гашением (3)	1 BIN	Битовое поле: 0-й бит: печатать суточный отчет с гашением при закрытии смены: 0 – печатать; 1 – не печатать; 1-й бит: печать необнуляемых сумм по типам оплаты прихода и возврата прихода; 0 – печатать, 1 – не печатать; 2-й бит: печать необнуляемых сумм по типам оплаты расхода и возврата расхода: 0 – печатать, 1 – не печатать. DEF: 0
	119	Зарезервировано	1 BIN	DEF: 0
	120	Настройка признака предмета расчета по умолчанию	1 BIN	1..13 DEF: 1



Печать на КЛ подразумевает печать документа по данным из электронного журнала (ЭЖ).
Поддерживается в ККТ АТОЛ FPrint-22ПТК в исполнении с ЭЖ.



Все настройки Таблицы 2 применяются после выхода из режима программирования ККТ, за исключением настроек T2P1П36, T2P1П51, T2P1П83, которые применяются сразу.

ККТ АТОЛ 25Ф

Ряд	Поле	Назначение	Размер	Возможные значения
1	1	Номер ККТ в магазине	1 BIN	1..255 DEF: 1
	2	Зарезервировано	1 BCD	DEF: 0
	3	Разрешение вида оплаты 2 (КРЕДИТОМ)	1 BCD	0 – запрещено 1 – тип оплаты разрешен, контроль наличности отключать нельзя 2 – тип оплаты разрешен, контроль наличности можно отключать DEF: 2
	4	Разрешение вида оплаты 3 (ТАРОЙ)	1 BCD	0 – запрещено 1 – тип оплаты разрешен, контроль наличности отключать нельзя 2 – тип оплаты разрешен, контроль наличности можно отключать DEF: 2
	5	Разрешение вида оплаты 4 (ПЛАТ. КАРТОЙ)	1 BCD	0 – запрещено 1 – тип оплаты разрешен, контроль наличности отключать нельзя 2 – тип оплаты разрешен, контроль наличности можно отключать DEF: 2
	6	Зарезервировано	1 BCD	DEF: 0
	7	Зарезервировано	1 BCD	DEF: 7
	8	Режим работы ККТ	1 BCD	0 – для торговли DEF: 0
	9	Зарезервировано	1 BCD	DEF: 1
	10	Зарезервировано	1 BCD	DEF: 0
	11	Работа с налогами	1 BCD	0 – запрещен 1 – налог на весь чек 2 – налог на каждую продажу 3 – налог на чек без печати суммы налога 4 – налог на позицию без печати суммы налога 5 – зарезервировано 6 – налог на позицию с печатью в конце чека суммы по каждому налогу DEF: 0
	12	Печать остатка ФН в отчете	1 BCD	0 – запрещена 1 – разрешена DEF: 0
	13	Зарезервировано	1 BCD	DEF: 1

Ряд	Поле	Назначение	Размер	Возможные значения
	14 ¹	Печать штрихкода	1 BCD	0 – запрещена 1 – разрешена печать ШК Типа 1 2 – разрешена печать ШК Типа 2 DEF: 1
	15	Печать названия секции	1 BCD	0 – запрещена 1 – разрешена на ЧЛ (в чеках и в отчете по секциям); 2 – разрешена на КЛ; 3 – разрешена на ЧЛ и КЛ (в чеках и в отчете по секциям). DEF: 0
	16	Зарезервировано	1 BCD	DEF: 0
	17	Зарезервировано	1 BCD	DEF: 5
	18	Параметры печати суточного отчета с гашением (1) ²	1 BCD	DEF: 7
	19	Яркость печати на чековой ленте	1 BCD	1 – минимальная 2 – чуть поярче, чем 1. ... 14 – чуть поярче, чем 13. 15 – максимальная DEF: 6
	20	Работа с денежным ящиком	1 BCD	Битовое поле: 0-й бит – открывать денежный ящик при закрытии чека (1 – открывать, 0 – нет); 1-й бит не используется; 2-й бит – не открывать денежный ящик при отсутствии наличных оплат в чеке: 0 – открывать, 1 – не открывать. DEF: 1

¹ – подробнее о типах штрихкодов смотрите в разделе «Информация о фискальном документе в ШК».

² – битовое поле (назначение бит):

1. Бит 0: печать необнуляемой суммы (0 - запрещено, 1 - разрешено);
2. Бит 1 (имеет смысл, только если нулевой бит = 1): печать всей необнуляемой суммы (0 – печатать всю сумму, 1 - печатать значение необнуляемой суммы с момента последней перерегистрации);
3. Бит 2: производить инкассацию (0 – запрещено, 1 – разрешено);
4. Бит 3: расширенный X-отчет и Z-отчет (0 – запрещено, 1 – разрешено).
5. Бит 4: автоматическая печать КЛ перед Z-отчетом (0 – КЛ не печатать, гашение ЭЖ проводить при открытии следующей смены, 1 – печатать КЛ с гашением перед Z-отчетом).
6. Бит 5: печатать информацию о количестве чеков за смену по типам операций (0 – не печатать, 1 – печатать).
7. Бит 6: автоматическая печать отчета по секциям перед X- и Z-отчетом (0 – не печатать, 1 – печатать).
8. Бит 7: автоматическая печать КЛ и копии Z-отчета после печати Z-отчета (0 – не печатать, 1 – печатать).

Подробнее о настройках Таблицы 2 Ряда 1 Поля 18 смотрите в описании команды **Снятие суточного отчета с гашением**.

Ряд	Поле	Назначение	Размер	Возможные значения
	21	Зарезервировано	1 BCD	DEF: 0
	22	Зарезервировано	1 BCD	DEF: 0
	23	Пароль доступа	2 BCD	0000 .. 9999 DEF: 0000
	24	Отрезать чек после завершения документа	1 BIN	Битовое поле ¹ : 0-й бит: отрезать не полностью, 0 – нет, 1 – да; 1-й бит: отрезать полностью, 0 – нет, 1 – да; 2-й бит, запретить отрезку чеков, 0 – нет, 1 – да; 3-й бит: запретить отрезку отчетов, 0 – нет, 1 – да; 4-бит: отрез ЧЛ после печати клише командой 6Ch: 0 – отрезка запрещена; 1 – отрезка разрешена. DEF: 1
	25	Зарезервировано	1 BIN	DEF: 5
	26	Печатать имена кассиров	1 BCD	0 – запрещена 1 – разрешена на ЧЛ 2 – разрешена на КЛ 3 – разрешена на ЧЛ и КЛ DEF: 0
	27	Печатать сквозной номер документов	1 BCD	0-й бит: печатать на ЧЛ, 0 – нет, 1 – да; 1-й бит: печатать на КЛ, 0 – нет, 1 – да; 4-й бит: разрядность счетчика сквозного номера документов: 1 – 4 разряда, 0 – 8 разрядов. DEF: 1
	28	Обнулять счетчик чеков при закрытии смены	1 BCD	0 – не обнулять 1 – обнулять DEF: 0
	29	Печатать название чека продажи	1 BCD	0 – запрещена 1 – разрешена на ЧЛ 2 – разрешена на КЛ 3 – разрешена на ЧЛ и КЛ DEF: 0
	30	Межстрочный интервал ЧЛ ²	1 BCD	0..15, точное количество пикселей между строками, 0 – минимальный 15 – максимальный DEF: 3

¹ – если бит 0=бит 1=0, то отрезка ЧЛ производится не будет, если бит 0=бит 1=1, то будет производится полная отрезка ЧЛ.

² – межстрочный интервал на ЧЛ и КЛ в пикселях рассчитывается по формуле (Межстрочие+1)х2, новое значение межстрочного интервала применяется после печати следующей строки.

Ряд	Поле	Назначение	Размер	Возможные значения
	31	Межстрочный интервал КЛ	1 BCD	0..15, точное количество пикселей между строками, 0 – минимальный 15 – максимальный DEF: 2
	32	Шрифт ЧЛ	1 BCD	1 – 12x24 пиксела; 2 – 12x20 пикселей; 3 – 12x 16 пикселей; 4 – 12x 10 пикселей (при шрифтах 1..4 макс. кол-во символов в строке 48); 5 – 12x10 пикселей (bolt); 6 – 10x14 пикселей (макс. 57 симв.); 7 – 9x14 пикселей (макс. 64 симв.) DEF: 2
	33	Шрифт КЛ	1 BCD	1 – 12x24 пиксела; 2 – 12x20 пикселей; 3 – 12x 16 пикселей; 4 – 12x 10 пикселей; 5 – 12x10 пикселей; 6 – 10x14 пикселей; 7 – 9x14 пикселей DEF: 3
	34	Зарезервировано	1 BCD	DEF: 3
	35	Зарезервировано	1 BCD	DEF: 3
	36	Количество печатаемых строк после чека на ЧЛ ¹	1 BCD	0..20 DEF: 8
	37	Количество печатаемых строк после чека на КЛ	1 BCD	0..20 DEF: 0
	38	Яркость печати на КЛ	1 BCD	1 – минимальная 2 – чуть поярче, чем 1. ... 14 – чуть поярче, чем 13. 15 – максимальная DEF: 6
	39	Печатать заводской номер на КЛ	1 BCD	0 – не печатать 1 – печатать DEF: 0
	40	Печать ИНН на КЛ	1 BCD	0 – не печатать 1 – печатать DEF: 0
	41	Печатать разделители в суточных отчетах	1 BCD	0 – не печатать 1 – печатать DEF: 1

¹ – о настройке клише и рекламного текста на ЧЛ и КЛ смотрите Руководство по эксплуатации, входящее в комплект поставки ККТ.

Ряд	Поле	Назначение	Размер	Возможные значения
	42	Печатать номер секции	1 BCD	0 – запрещено 1 – разрешено на ЧЛ 2 – разрешено на КЛ 3 – разрешено на ЧЛ и КЛ DEF: 1
	43	Печатать документ открытия смены	1 BCD	0 – запрещено 1 – разрешено на ЧЛ 2 – разрешено на КЛ 3 – разрешено на ЧЛ и КЛ DEF: 1
	44	Зарезервировано	1 BCD	DEF: 1
	45	Зарезервировано	1 BCD	DEF: 0
	46	Печать необнуляемой суммы в X- и Z-отчетах	1 BCD	Битовое поле: 0-й бит: печатать необнуляемый итог на начало смены в Z-отчете: 0 – печатать, 1 – не печатать. Если не установлен 0-й бит в поле 18, то необнуляемая сумма в начале и конце Z-отчета печататься не будет (по умолчанию бит 0 в поле 18 равен 1, то есть печать будет). Бит 1: печатать необнуляемый итог на начало смены в X-отчете: 0 – печатать, 1 – не печатать. DEF: 0
	47	Зарезервировано	1 BCD	DEF: 0
	48	Зарезервировано	1 BCD	DEF: 11
	49	Зарезервировано	1 BCD	DEF: 2
	50	Зарезервировано	1 BCD	DEF: 0
	51	Печать текста командами Печать строки и Формирование реквизита	1 BCD	0 – запрещена 1 – разрешена на ЧЛ 2 – разрешена на КЛ 3 – разрешена на ЧЛ и КЛ DEF: 1
	52	Режим перехода на летнее/зимнее время ¹	1 BCD	0 – не переходить 1 – переходить, не оповещать 2 – переходить, оповещать кассира 3 – переходить, оповещать кассира и хост DEF: 0
	53	Дата перехода на летнее время	3 BCD	В формате ДДММГГ DEF: 000000

¹ – более подробно о переводе часов на летнее/зимнее время смотрите Руководство по эксплуатации, входящее в комплект поставки ККТ.

Ряд	Поле	Назначение	Размер	Возможные значения
	54	Дата перехода на зимнее время	3 BCD	В формате ДДММГГ DEF: 000000
	55	Количество символов в строке ¹	1 BCD	24..64 ² DEF: 48
	56	Зарезервировано	1 BCD	DEF: 3
	57	Зарезервировано	2 BCD	DEF: 2100
	58	Зарезервировано	2 BCD	DEF: 0012
	59	Код символа для разделителя (в кодировке ККТ)	1 CHAR	DEF: “-” (FAh – неразрывное тире)
	60	Зарезервировано	1 BCD	DEF: 1
	61	Проверять время	1 BCD	0..99 DEF: 0
	62	Зарезервировано	1 BCD	DEF: 0
	63	Зарезервировано	1 BCD	DEF: 0
	64	Зарезервировано	1 BCD	DEF: 0
	65	Зарезервировано	1 BCD	DEF: 0
	66	Смещение области печати слева (знакомест) ³	1 BCD	0..24, количество знакомест слева от края бумаги до начала области печати DEF: 0
	67	Зарезервировано	1 BCD	DEF: 0
	68	Зарезервировано	1 BCD	DEF: 0
	69	Зарезервировано	1 BCD	DEF: 0
	70	Зарезервировано	1 BCD	DEF: 0
	71	Зарезервировано	1 BCD	DEF: 0
	72	Зарезервировано	1 BCD	DEF: 0
	73	Формат и печать ЭЖ	1 BCD	0 – формируется полный ЭЖ 2 – формируется сокращенный ЭЖ 3 – ЭЖ не формируется DEF: 3
	74	Зарезервировано	1 BCD	DEF: 0

¹ – при установке в ККТ чековой ленты шириной 44 либо 58 мм во избежание обрезания печатаемых строк перед подачей команды A6h (**Активизация ФН**) необходимо присвоить данному параметру соответствующие значения (для ЧЛ шириной 44 мм максимальное значение равно 24 символа, для ЧЛ шириной 58 мм – 36 символов).

² – печать строки с количеством символов 48..64 возможна при установке шрифта б в Т2Р1П32.

³ – при программировании поля бб необходимо учитывать, что сумма значений полей 55 и 66 Таблицы 2 не должна превышать 64, иначе поле бб примет значение по умолчанию.

Ряд	Поле	Назначение	Размер	Возможные значения
	75 ¹	Печать налогов в X- и Z-отчете и при регистрации	1 BIN	0 – запрещено 1 – печатать на ЧЛ 2 – печатать на КЛ 3 – печатать на ЧЛ и КЛ DEF: 1
	76	Печать скидок/надбавок в X- и Z-отчете и при регистрации	1 BIN	0 – запрещено 1 – печатать на ЧЛ 2 – печатать на КЛ 3 – печатать на ЧЛ и КЛ DEF: 1
	77	Минимальная яркость термокомпенсации на чековой ленте	1 BCD	1..15 DEF: 4
	78	Перенос строк при печати реквизитов	1 BCD	0 – печатать на разных строках, 1 – печатать на одной строке, а если не умещается, то на разных строках, 2 – печатать на одной строке, а если не умещается, то обрезать строку DEF: 1
	79	Зарезервировано	1 BCD	DEF: 1
	80	Зарезервировано	1 BCD	DEF: 0
	81	Зарезервировано	1 BCD	DEF: 0
	82	Зарезервировано	1 BCD	DEF: 1
	83	Печать служебных сообщений	1 BCD	0-й бит: печатать на ЧЛ документ готовности к работе (0 – нет, 1 – да); 1-й бит: печать на ЧЛ клише в служебных сообщениях (0 – нет, 1 – да); 2-й бит: печатать на ЧЛ сообщение о вводе даты-времени (0 – нет, 1 – да). DEF ² : 7
	84	Зарезервировано	1 BIN	DEF: 0
	85	Протокол работы ККТ	1 BCD	0 – АТОЛ 2 – АТОЛ НОВЫЙ DEF: 0
	86	Зарезервировано	4 BCD	DEF: 00000000

¹ – в случае если Поле 75 принимает значение 1 или 3, то можно дополнительно настроить печать нулевых налогов в X- и Z-отчетах (смотрите T2P1П 105 бит 0).

² – максимальное значение данного поля 7, при программировании большего значения, его значение автоматически приравнивается к максимальному значению.

Ряд	Поле	Назначение	Размер	Возможные значения
	87	MAC-адрес (при работе по интерфейсу Ethernet) ¹	6 BIN	DEF: XX: XX: XX: XX: XX: XX:
	88	IP-адрес	4 BIN	DEF: 192.168.10.1
	89	Маска подсети (при работе по интерфейсу Ethernet)	4 BIN	DEF: 255.255.255.0
	90	Шлюз (при работе по интерфейсу Ethernet)	4 BIN	DEF: 192.168.10.0
	91	Порт (при работе по интерфейсу Ethernet)	2 BCD	DEF: 5555
	92	Зарезервировано	1 BCD	DEF: 0
	93	Уровень коррекции ошибок QR-кода	1 BCD	1 – минимальный уровень коррекции ошибок, ... , 4 – максимальный уровень коррекции ошибок. DEF: 1
	94	Количество строк заголовка клише	1 BCD	DEF: 5
	95	Расстояние от ТПГ до ножа отрезчика устройства печати	1 BIN	0..255 DEF: 89
	96	Расстояние от ножа отрезчика до гребенки	1 BIN	0..255 DEF: 175
	97	Звуковая индикация при возникновении ошибок	1 BCD	0-й бит: звуковая индикация протокольных ошибок (0 – нет, 1 – да); 1-й бит: звуковая индикация окончания бумаги и открытия крышки (0 – нет, 1 – да); 2-й бит: звуковая индикация включения (инициализации устройства)(0 – нет, 1 – да). DEF: 0

¹ – данное поле содержит MAC-адрес используемого экземпляра ККТ, подключенного к локальной сети Ethernet, который является уникальным идентификационным номером данной ККТ и не подлежит редактированию.

Ряд	Поле	Назначение	Размер	Возможные значения
	98	Настройка печати документа	1 BCD	Битовое поле: 0-й бит: повторная печать последнего документа: 0 – отключена, 1 – включена; 1-й бит: печать названия документа: 0 – не печатать, 1 – печатать название документа; 2-й бит: зарезервирован; 3-й бит: ускоренная печать регистраций: 0 – отключено, 1 – включено. DEF: 0
	99 ¹	Выключение ККТ	1 BCD	0 – выключение ККТ только по нажатию кнопки питания; 1 – выключение ККТ только командой Выключение DEF: 0
	100	Настройки масштабирования шрифтов	1 BCD	0 – отключено, 1 – включено DEF: 0
	101	Таймаут на выключение периферии	1 BCD	00..99 DEF: 0
	102	Таймаут на выключение ККТ	1 BCD	00..99 DEF: 0
	103	Автовыключение периферии	1 BCD	Битовое поле: 0 – выключено; 1 – включено; DEF: 0
	104	Зарезервировано	1 BCD	DEF: 0

¹ – при включенной настройке (T2P1П99 принимает значение 1) выключение ККТ по кнопке питания будет доступно при возникновении аппаратных ошибок.

Ряд	Поле	Назначение	Размер	Возможные значения
105		Дополнительные параметры печати суточного отчета с гашением (2)	1 BCD	<p>Битовое поле:</p> <p>0-й бит: печать налогов: 0 – не печатать нулевые налоги, 1– печатать все налоги, включая нулевые;</p> <p>1-й бит: печать необнуляемой суммы возвратов продаж: 1 – печатать, 0 – не печатать;</p> <p>2-й бит: печать необнуляемой суммы возвратов покупок: 1 – печатать, 0 – не печатать.</p> <p>3-й бит: печатать количество отмененных чеков по типам оплаты: 0 – не печатать, 1 – печатать.</p> <p>4-й бит: печать блоков «продажи», «возвраты продаж», «покупки», «возвраты покупок»: 0 – печатать, 1 – не печатать;</p> <p>5-й бит: печать нулевых сумм: 0 – печатать, 1 – не печатать.</p> <p>6-й бит: печать нулевых количеств: 0 – печатать, 1 – не печатать.</p> <p>7-й бит: печать номера ККМ в магазине: 0 – не печатать, 1 – печатать.</p> <p>DEF: 0</p>
106		Печать РНМ в чеке/отчете Печать реквизитов чека на аннулированных чеках	1 BCD	<p>Битовое поле:</p> <p>0-й бит: печать РНМ: 0 – печатать РНМ только при фискализации; 1 – всегда печатать РНМ перед ИНН.</p> <p>1-й бит: печать даты и времени на аннулированных чеках: 0 – не печатать, 1 – печатать.</p> <p>2-бит: печатать реквизиты чека («подвал чека») на аннулированном чеке: 0 – не печатать, 1 – печатать.</p> <p>DEF: 0</p>
107		Динамический тип IP-адреса	1 BCD	<p>0 – отключен (используется статический тип IP-адреса)</p> <p>1 – включен</p> <p>DEF: 1</p>
108		Зарезервировано	1 BCD	DEF: 0
109		Режим совместимости (поддержка команд <52h>, <57h>, <43h>, <BAh> и <4Eh>)	1 BCD	<p>Битовое поле:</p> <p>0-й бит: 0 – отключен, 1 – включен</p> <p>DEF: 0</p>

Ряд	Поле	Назначение	Размер	Возможные значения
	110 ¹	Система налогообложения (СНО)	1 BIN	0..63 Битовое поле: 0-й бит: Традиционная СНО: 0 – отключено (не применяется), 1 – включено (применяется); 1-й бит: Упрощенная СНО (Доход): 0 – отключено, 1 – включено; 2-й бит: Упрощенная СНО (Доход минус Расход): 0 – отключено, 1 – включено; 3-й бит: Единый налог на вмененный доход: 0 – отключено, 1 – включено; 4-й бит: Единый сельскохозяйственный налог: 0 – отключено, 1 – включено; 5-й бит: Патентная система налогообложения: 0 – отключено, 1 – включено. Возможна комбинация разных СНО. DEF: 0
	111 ²	Шаблоны чека	1 BCD	1 – шаблон 1 2 – шаблон 2 DEF: 1
	112	Зарезервировано	1 BIN	DEF: 0
	113 ³	Настройка признака способа расчета по умолчанию	1 BCD	1..7 DEF: 4
	114	Округление налогов	1 BIN	Битовое поле: 0-й бит: округлять сумму налога: 1 – после каждой позиции; 0 – на весь чек; 1-й бит: контроль суммы налогов 10% и 18%; 2-й бит: пересчитывать суммы налогов после скидки на итог: 0 – да, 1 – нет. DEF: 2
	115	Учет наличности	1 BIN	0 – включен 1 – отключен DEF: 0

¹ – если в Поле 110 установлено значение 0, то после записи реквизита СНО (тег 1062) и подачи команды **Активация ФН <АбН>** в Поле 110 будет записано то же значение СНО. Подробнее смотрите раздел «Реквизит Системы налогообложения (Тег 1062)».

² – в Поле устанавливается номер шаблона, который программируется в Таблице 20 «Настройки шаблонов чека».

³ – подробнее о способах расчета смотрите в разделе «Признак способа расчета (тег 1214)».

Ряд	Поле	Назначение	Размер	Возможные значения
	116	Печать признака способа расчета	1 BIN	Битовое поле: 0-й бит: 0 – не печатать, 1 – печатать Остальные биты зарезервированы DEF: 0
	117	Печать признака товара	1 BIN	Битовое поле: 0-й бит: 0 – не печатать, 1 – печатать; 1-й бит: формат признака товара: 0 – печатать полное наименование, 1 – печатать краткое наименование Остальные биты зарезервированы DEF: 0
	118	Дополнительные параметры печати суточного отчета с гашением (3)	1 BIN	Битовое поле: 0-й бит: печатать суточный отчет с гашением при закрытии смены: 0 – печатать; 1 – не печатать; 1-й бит: печать необнуляемых сумм по типам оплаты прихода и возврата прихода; 0 – печатать, 1 – не печатать; 2-й бит: печать необнуляемых сумм по типам оплаты расхода и возврата расхода: 0 – печатать, 1 – не печатать. DEF: 0
	119	Зарезервировано	1 BIN	DEF: 0
	120	Настройка признака предмета расчета по умолчанию	1 BIN	1..13 DEF: 1



Печать на КЛ подразумевает печать документа по данным из электронного журнала (ЭЖ).
Поддерживается в ККТ АТОЛ 25Ф в исполнении с ЭЖ.



Все настройки Таблицы 2 применяются после выхода из режима программирования ККТ, за исключением настроек Т2Р1П36, Т2Р1П51, Т2Р1П83, которые применяются сразу.

ККТ АТОЛ 30Ф

Ряд	Поле	Назначение	Размер	Возможные значения
1	1	Номер ККТ в магазине	1 BIN	1..255 DEF: 1
	2	Зарезервировано	1 BCD	DEF: 0
	3	Разрешение вида оплаты 2 (КРЕДИТОМ)	1 BCD	0 – запрещено 1 – тип оплаты разрешен, контроль наличности отключать нельзя 2 – тип оплаты разрешен, контроль наличности можно отключать DEF: 2
	4	Разрешение вида оплаты 3 (ТАРОЙ)	1 BCD	0 – запрещено 1 – тип оплаты разрешен, контроль наличности отключать нельзя 2 – тип оплаты разрешен, контроль наличности можно отключать DEF: 2
	5	Разрешение вида оплаты 4 (ПЛАТ. КАРТОЙ)	1 BCD	0 – запрещено 1 – тип оплаты разрешен, контроль наличности отключать нельзя 2 – тип оплаты разрешен, контроль наличности можно отключать DEF: 2
	6	Зарезервировано	1 BCD	DEF: 0
	7	Зарезервировано	1 BCD	DEF: 7
	8	Режим работы ККТ	1 BCD	0 – для торговли DEF: 0
	9	Зарезервировано	1 BCD	DEF: 1
	10	Зарезервировано	1 BCD	DEF: 0
	11	Работа с налогами	1 BCD	0 – запрещен 1 – налог на весь чек 2 – налог на каждую продажу 3 – налог на чек без печати суммы налога 4 – налог на позицию без печати суммы налога 5 – зарезервировано 6 – налог на позицию с печатью в конце чека суммы по каждому налогу DEF: 0
	12	Печать остатка ФН в отчете	1 BCD	0 – запрещена 1 – разрешена DEF: 0

Ряд	Поле	Назначение	Размер	Возможные значения
	13	Зарезервировано	1 BCD	DEF: 1
	14 ¹	Печать штрихкода	1 BCD	0 – запрещена 1 – разрешена печать ШК Типа 1 2 – разрешена печать ШК Типа 2 DEF: 1
	15	Печать названия секции	1 BCD	0 – запрещена 1 – разрешена на ЧЛ 2 – разрешена на КЛ 3 – разрешена на ЧЛ и КЛ DEF: 0
	16	Зарезервировано	1 BCD	DEF: 0
	17	Зарезервировано	1 BCD	DEF: 5
	18	Параметры печати суточного отчета с гашением (1) ²	1 BCD	DEF: 7
	19	Яркость печати на чековой ленте	1 BCD	1 – минимальная 2 – чуть поярче, чем 1. ... 14 – чуть поярче, чем 13. 15 – максимальная DEF: 6

¹ – подробнее о типах штрихкодов смотрите в разделе «Информация о фискальном документе в ШК».

² – битовое поле (назначение бит):

1. Бит 0: печать необнуляемой суммы (0 – запрещено, 1 – разрешено);
2. Бит 1 (имеет смысл, только если нулевой бит = 1): печать всей необнуляемой суммы (0 – печатать всю сумму, 1 - печатать значение необнуляемой суммы с момента последней перерегистрации);
3. Бит 2: производить инкассацию (0 – запрещено, 1 – разрешено);
4. Бит 3: расширенный X-отчет и Z-отчет (0 – запрещено, 1 – разрешено).
5. Бит 4: автоматическая печать КЛ перед Z-отчетом (0 - КЛ не печатать, гашение ЭЖ проводить при открытии следующей смены, 1 - печатать КЛ с гашением перед Z-отчетом).
6. Бит 5: печатать информацию о количестве чеков за смену по типам операций (0 – не печатать, 1 – печатать).
7. Бит 6: автоматическая печать отчета по секциям перед X- и Z-отчетом (0 – не печатать, 1 – печатать).
8. Бит 7: автоматическая печать КЛ и копии Z-отчета после печати Z-отчета (0 – не печатать, 1 – печатать).

Подробнее о настройках Таблицы 2 Ряда 1 Поля 18 смотрите в описании команды **Снятие суточного отчета с гашением**.

Ряд	Поле	Назначение	Размер	Возможные значения
	20	Работа с денежным ящиком	1 BCD	Битовое поле: 0-й бит: открытие денежного ящика при закрытии чека (0 – не будет открываться при закрытии чека, 1 – будет открываться при закрытии чека); 2-й бит: 0 – открывать денежный ящик при отсутствии наличных: 0 – открывать, 1 – не открывать. DEF: 1
	21	Зарезервировано	1 BCD	DEF: 0
	22	Зарезервировано	1 BCD	DEF: 0
	23	Пароль доступа	2 BCD	0000 .. 9999 DEF: 0000
	24	Зарезервировано	1 BCD	DEF: 1
	25	Зарезервировано	1 BIN	DEF: 5
	26	Печатать имена кассиров	1 BCD	0 – запрещена 1 – разрешена на ЧЛ 2 – разрешена на КЛ 3 – разрешена на ЧЛ и КЛ DEF: 0
	27	Печатать сквозной номер документов	1 BCD	0 – запрещена 1 – разрешена на ЧЛ 2 – разрешена на КЛ 3 – разрешена на ЧЛ и КЛ DEF: 1
	28	Обнулять счетчик чеков при закрытии смены	1 BCD	0 – не обнулять 1 – обнулять DEF: 0
	29	Печатать название чека продажи	1 BCD	0 – запрещена 1 – разрешена на ЧЛ 2 – разрешена на КЛ 3 – разрешена на ЧЛ и КЛ DEF: 0
	30	Межстрочный интервал ЧЛ	1 BCD	0..15, точное количество пикселей между строками, 0 – минимальный, 15 – максимальный DEF: 3
	31	Межстрочный интервал КЛ	1 BCD	0..15, точное количество пикселей между строками, 0 – минимальный 15 – максимальный DEF: 2

Ряд	Поле	Назначение	Размер	Возможные значения
	32	Шрифт ЧЛ	1 BCD	1 – 12x24 пиксела; 2 – 12x20 пикселей; 3 – 12x 16 пикселей; 4 – 12x 10 пикселей (при шрифтах 1..4 макс. кол-во символов в строке 32); 5 – 12x10 пикселей (bolt); 6 – 10x14 пикселей (макс. 38 симв.); 7 – 9x14 пикселей (макс. 42 симв.) DEF: 2
	33	Шрифт КЛ	1 BCD	1 – 12x24 пиксела; 2 – 12x20 пикселей; 3 – 12x 16 пикселей; 4 – 12x 10 пикселей; 5 – 12x10 пикселей; 6 – 10x14 пикселей; 7 – 9x14 пикселей DEF: 3
	34	Зарезервировано	1 BCD	DEF: 3
	35	Зарезервировано	1 BCD	DEF: 3
	36	Количество печатаемых строк после чека на ЧЛ	1 BCD	0..20 DEF: 5
	37	Количество печатаемых строк после чека на КЛ	1 BCD	0..20 DEF: 0
	38	Яркость печати КЛ	1 BCD	1 – минимальная 2 – чуть поярче, чем 1. ... 14 – чуть поярче, чем 13. 15 – максимальная DEF: 6
	39	Печатать заводской номер на КЛ	1 BCD	0 – не печатать 1 – печатать DEF:0
	40	Печать ИНН на КЛ	1 BCD	0 – не печатать 1 – печатать DEF:0
	41	Печатать разделители в суточных отчетах	1 BCD	0 – не печатать 1 – печатать DEF: 1
	42	Печатать номер секции	1 BCD	0 – запрещено 1 – разрешено на ЧЛ 2 – разрешено на КЛ 3 – разрешено на ЧЛ и КЛ DEF: 1

Ряд	Поле	Назначение	Размер	Возможные значения
	43	Печатать документ открытия смены	1 BCD	0 – запрещено 1 – разрешено на ЧЛ 2 – разрешено на КЛ 3 – разрешено на ЧЛ и КЛ DEF: 1
	44	Зарезервировано	1 BCD	DEF: 1
	45	Зарезервировано	1 BCD	DEF: 0
	46	Печать необнуляемой суммы в X- и Z-отчетах	1 BCD	Битовое поле: 0-й бит: печатать необнуляемый итог на начало смены в Z-отчете: 0 – печатать, 1 – не печатать. Если не установлен 0-й бит в поле 18, то необнуляемая сумма в начале и конце Z-отчета печататься не будет (по умолчанию бит 0 в поле 18 равен 1, то есть печать будет). Бит 1: печатать необнуляемый итог на начало смены в X-отчете: 0 – печатать, 1 – не печатать. DEF: 0
	47	Зарезервировано	1 BCD	DEF: 0
	48	Зарезервировано	1 BCD	DEF: 11
	49	Зарезервировано	1 BCD	DEF: 2
	50	Зарезервировано	1 BCD	DEF: 0
	51	Печать текста командами Печать строки и Формирование реквизита	1 BCD	0 – запрещена 1 – разрешена на ЧЛ 2 – разрешена на КЛ 3 – разрешена на ЧЛ и КЛ DEF: 1
	52	Режим перехода на летнее/зимнее время ¹	1 BCD	0 – не переходить 1 – переходить, не оповещать 2 – переходить, оповещать кассира 3 – переходить, оповещать кассира и хост DEF: 0
	53	Дата перехода на летнее время	3 BCD	В формате ДДММГГ DEF: 000000
	54	Дата перехода на зимнее время	3 BCD	В формате ДДММГГ DEF: 000000

¹ – более подробно о переводе часов на летнее/зимнее время смотрите Руководство по эксплуатации, входящее в комплект поставки ККТ.

Ряд	Поле	Назначение	Размер	Возможные значения
	55	Количество символов в строке ¹	1 BCD	24..64 DEF: 32
	56	Зарезервировано	1 BCD	DEF: 3
	57	Зарезервировано	2 BCD	DEF: 2100
	58	Зарезервировано	2 BCD	DEF: 0012
	59	Код символа для разделителя (в кодировке ККТ)	1 CHAR	DEF: “-” (FAh – неразрывное тире).
	60	Зарезервировано	1 BCD	DEF: 1
	61	Проверять время	1 BCD	0.. 99 DEF: 0
	62	Зарезервировано	1 BCD	DEF: 0
	63	Зарезервировано	1 BCD	DEF: 0
	64	Зарезервировано	1 BCD	DEF: 0
	65	Зарезервировано	1 BCD	DEF: 0
	66	Смещение области печати слева (знакомест) ²	1 BCD	0..24, количество знакомест слева от края бумаги до начала области печати. DEF: 0
	67	Зарезервировано	1 BCD	DEF: 0
	68	Зарезервировано	1 BCD	DEF: 0
	69	Зарезервировано	1 BCD	DEF: 0
	70	Зарезервировано	1 BCD	DEF: 0
	71	Зарезервировано	1 BCD	DEF: 0
	72	Зарезервировано	1 BCD	DEF: 0
	73	Формат и печать ЭЖ	1 BCD	0 – формируется полный ЭЖ 2 – формируется сокращенный ЭЖ 3 – ЭЖ не формируется DEF: 3
	74	Зарезервировано	1 BCD	DEF: 0

¹ – при установке в ККТ чековой ленты шириной 44 мм во избежание обрезания печатаемых строк перед подачей команды Абн (**Активизация ФН**) необходимо присвоить данному параметру соответствующее значение (для ЧЛ шириной 44 мм максимальное значение равно 24 символа).

² – при программировании поля 66 необходимо учитывать, что сумма значений полей 55 и 66 Таблицы 2 не должна превышать 32, иначе поле 66 примет значение по умолчанию. При установке ЧЛ 44 мм минимальное значение поля 66 равно 8.

Ряд	Поле	Назначение	Размер	Возможные значения
	75 ¹	Печать налогов в X- и Z-отчете и при регистрации	1 BIN	0 – запрещено. 1 – печатать на ЧЛ 2 – печатать на КЛ 3 – печатать на ЧЛ и КЛ DEF: 1
	76	Печать скидок/надбавок в X- и Z-отчете и при регистрации	1 BIN	0 – запрещено. 1 – печатать на ЧЛ 2 – печатать на КЛ 3 – печатать на ЧЛ и КЛ DEF: 1
	77	Минимальная яркость термокомпенсации на чековой ленте	1 BCD	1..15 DEF: 4
	78	Перенос строк при печати	1 BCD	0 – печатать на разных строках, 1 – печатать на одной строке, а если не умещается, то на разных строках, 2 – печатать на одной строке, а если не умещается, то обрезать строку DEF: 1
	79	Зарезервировано	1 BCD	DEF: 1
	80	Зарезервировано	1 BCD	DEF: 0
	81	Зарезервировано	1 BCD	DEF: 0
	82	Зарезервировано	1 BCD	DEF: 1
	83	Печать служебных сообщений	1 BIN	0-й бит: печатать на ЧЛ документ готовности к работе (0 – нет, 1 – да); 1-й бит: печать на ЧЛ клише в служебных сообщениях (0 – нет, 1 – да); 2-й бит: печатать на ЧЛ сообщение о вводе даты-времени (0 – нет, 1 – да). DEF: 7
	84	Зарезервировано	1 BIN	DEF: 0
	85	Протокол работы ККТ	1 BCD	0 – АТОЛ 2 – АТОЛ НОВЫЙ DEF: 0
	86	PIN-код для Bluetooth	4 BCD	00000000..99999999 DEF: 00000000
	87	Зарезервировано	6 BIN	DEF: 0
	88	Зарезервировано	4 BIN	DEF: 0
	89	Зарезервировано	4 BIN	DEF: 0

¹ – в случае если Поле 75 принимает значение 1 или 3, то можно дополнительно настроить печать нулевых налогов в X- и Z-отчетах (смотрите T2P1P 105 бит 0).

Ряд	Поле	Назначение	Размер	Возможные значения
	90	Зарезервировано	4 BIN	DEF: 0
	91	Зарезервировано	2 BCD	DEF: 0000
	92	Зарезервировано	1 BCD	DEF: 0
	93	Уровень коррекции ошибок QR-кода	1 BCD	1 – минимальный уровень коррекции ошибок, ... 4 – максимальный уровень коррекции ошибок. DEF: 1
	94	Количество строк заголовка клише	1 BCD	DEF: 99 (старый формат печати)
	95	Расстояние от ТПГ до отрывного ножа	1 BIN	0..255 DEF: 75
	96	Зарезервировано	1 BIN	DEF: 0
	97	Звуковая индикация при возникновении ошибок	1 BCD	0-й бит: звуковая индикация протокольных ошибок (0 – нет, 1 – да); 1-й бит: звуковая индикация окончания бумаги и открытия крышки (0 – нет, 1 – да); 2-й бит: звуковая индикация включения (инициализации устройства)(0 – нет, 1 – да). DEF: 0
	98	Настройка печати документа	1 BIN	Битовое поле: 0-й бит: сохранять печатаемый документ в память (кроме отчетов с гашением): 0 – отключена, 1 – включена; 1-й бит: сохранять в память отчет с гашением при его печати: 0 – отключена, 1 – включена; 3-й бит: печать без ожидания окончания печати: 0 – отключена, 1 – включена Остальные типы не используются и должны содержать 0. DEF: 0
	99 ¹	Отключение питания нажатием кнопки	1 BCD	0 – нажатием кнопки 1 – программно по команде DEF: 0

¹ – при включенной настройке (T2P1P99 принимает значение 1) выключение ККТ по кнопке питания будет доступно при возникновении аппаратных ошибок.

Ряд	Поле	Назначение	Размер	Возможные значения
	100	Настройки масштабирования шрифтов	1 BCD	0 – отключено, 1 – включено DEF: 0
	101	Таймаут на выключение периферии	1 BCD	00..99 DEF: 0
	102	Таймаут на выключение ККТ	1 BCD	00..99 DEF: 0
	103	Автовыключение периферии	1 BCD	Битовое поле: 0 – выключено; 1 – включено; DEF: 0
	104	Зарезервировано	1 BCD	DEF: 0
	105	Дополнительные параметры печати суточного отчета с гашением (2)	1 BCD	Битовое поле: 0-й бит: печать налогов: 0 – не печатать нулевые налоги, 1– печатать все налоги, включая нулевые; 1-й бит: печать необнуляемой суммы возвратов продаж: 1 – печатать, 0 – не печатать; 2-й бит: печать необнуляемой суммы возвратов покупок: 1 – печатать, 0 – не печатать. 3-й бит: печатать количество отмененных чеков по типам оплаты: 0 – не печатать, 1 – печатать. 4-й бит: печать блоков «продажи», «возвраты продаж», «покупки», «возвраты покупок»: 0 – печатать, 1 – не печатать; 5-й бит: печать нулевых сумм: 0 – печатать, 1 – не печатать. 6-й бит: печать нулевых количеств: 0 – печатать, 1 – не печатать. 7-й бит: печать номера ККМ в магазине: 0 – не печатать, 1 – печатать. DEF: 0
	106	Печать РНМ в чеке/отчете Печать реквизитов чека на аннулированных чеках	1 BCD	Битовое поле: 0-й бит: печать РНМ: 0 – печатать РНМ только при фискализации; 1 – всегда печатать РНМ перед ИНН. 1-й бит: печать даты и времени на аннулированных чеках: 0 – не печатать, 1 – печатать. 2-бит: печатать реквизиты чека («подвал чека») на аннулированном чеке: 0 – не печатать, 1 – печатать. DEF: 0

Ряд	Поле	Назначение	Размер	Возможные значения
	107	Динамический тип IP-адреса	1 BCD	0 – отключен (используется статический тип IP-адреса) 1 – включен DEF: 1
	108	Зарезервировано	1 BCD	DEF: 0
	109	Режим совместимости (поддержка команд <52h>, <57h>, <43h>, <BAh> и <4Eh>)	1 BCD	Битовое поле: 0-й бит: 0 – отключен, 1 – включен DEF: 0
	110 ¹	Система налогообложения (СНО)	1 BIN	0..63 Битовое поле: 0-й бит: Традиционная СНО: 0 – отключено (не применяется), 1 – включено (применяется); 1-й бит: Упрощенная СНО (Доход): 0 – отключено, 1 – включено; 2-й бит: Упрощенная СНО (Доход минус Расход): 0 – отключено, 1 – включено; 3-й бит: Единый налог на вмененный доход: 0 – отключено, 1 – включено; 4-й бит: Единый сельскохозяйственный налог: 0 – отключено, 1 – включено; 5-й бит: Патентная система налогообложения: 0 – отключено, 1 – включено. Возможна комбинация разных СНО. DEF: 0
	111 ²	Шаблоны чека	1 BCD	1 – шаблон 1 2 – шаблон 2 DEF: 1
	112	Зарезервировано	1 BIN	DEF: 0
	113 ³	Настройка признака способа расчета по умолчанию	1 BCD	1..7 DEF: 4

¹ – если в Поле 110 установлено значение 0, то после записи реквизита СНО (тег 1062) и подачи команды **Активация ФН <A6h>** в Поле 110 будет записано то же значение СНО. Подробнее смотрите раздел «Реквизит Системы налогообложения (Тег 1062)».

² – в Поле устанавливается номер шаблона, который программируется в Таблице 20 «Настройки шаблонов чека».

³ – подробнее о способах расчета смотрите в разделе «Признак способа расчета (тег 1214)».

Ряд	Поле	Назначение	Размер	Возможные значения
	114	Округление налогов	1 BIN	Битовое поле: 0-й бит: округлять сумму налога: 1 – после каждой позиции; 0 – на весь чек; 1-й бит: контроль суммы налогов 10% и 18%; 2-й бит: пересчитывать суммы налогов после скидки на итог: 0 – да, 1 – нет. DEF: 2
	115	Учет наличности	1 BIN	0 – включен 1 – отключен DEF: 0
	116	Печать признака способа расчета	1 BIN	Битовое поле: 0-й бит: 0 – не печатать, 1 – печатать Остальные биты зарезервированы DEF: 0
	117	Печать признака товара	1 BIN	Битовое поле: 0-й бит: 0 – не печатать, 1 – печатать; 1-й бит: формат признака товара: 0 – печатать полное наименование, 1 – печатать краткое наименование Остальные биты зарезервированы DEF: 0
	118	Дополнительные параметры печати суточного отчета с гашением (3)	1 BIN	Битовое поле: 0-й бит: печатать суточный отчет с гашением при закрытии смены: 0 – печатать; 1 – не печатать; 1-й бит: печать необнуляемых сумм по типам оплаты прихода и возврата прихода; 0 – печатать, 1 – не печатать; 2-й бит: печать необнуляемых сумм по типам оплаты расхода и возврата расхода: 0 – печатать, 1 – не печатать. DEF: 0
	119	Зарезервировано	1 BIN	DEF: 0
	120	Настройка признака предмета расчета по умолчанию	1 BIN	1..13 DEF: 1



Печать на КЛ подразумевает печать документа по данным из электронного журнала (ЭЖ).
Поддерживается в ККТ АТОЛ 30Ф в исполнении с ЭЖ.



Все настройки Таблицы 2 применяются после выхода из режима программирования ККТ, за исключением настроек T2P1P36, T2P1P51, T2P1P83, которые применяются сразу.

ККТ АТОЛ 42ФС

Ряд	Поле	Назначение	Размер	Возможные значения
1	1	Номер ККТ в магазине	1 BIN	1..255 DEF: 1
	2	Зарезервировано	1 BCD	DEF: 0
	3	Разрешение вида оплаты 2 (КРЕДИТОМ)	1 BCD	0 – запрещено 1 – тип оплаты разрешен, контроль наличности отключать нельзя 2 – тип оплаты разрешен, контроль наличности можно отключать DEF: 2
	4	Разрешение вида оплаты 3 (ТАРОЙ)	1 BCD	0 – запрещено 1 – тип оплаты разрешен, контроль наличности отключать нельзя 2 – тип оплаты разрешен, контроль наличности можно отключать DEF: 2
	5	Разрешение вида оплаты 4 (ПЛАТ. КАРТОЙ)	1 BCD	0 – запрещено 1 – тип оплаты разрешен, контроль наличности отключать нельзя 2 – тип оплаты разрешен, контроль наличности можно отключать DEF: 2
	6	Зарезервировано	1 BCD	DEF: 0
	7	Зарезервировано	1 BCD	DEF: 7
	8	Режим работы ККТ	1 BCD	0 – для торговли DEF: 0
	9	Зарезервировано	1 BCD	DEF: 1
	10	Зарезервировано	1 BCD	DEF: 0
	11	Работа с налогами	1 BCD	0 – запрещен 1 – налог на весь чек 2 – налог на каждую позицию 3 – налог на чек без печати суммы налога 4 – налог на позицию без печати суммы налога 5 – зарезервировано 6 – налог на позицию с печатью в конце чека суммы по каждому налогу DEF: 0
	12	Печать остатка ФН в отчете	1 BCD	0 – запрещена 1 – разрешена DEF: 0
	13	Зарезервировано	1 BCD	DEF: 1

Ряд	Поле	Назначение	Размер	Возможные значения
	14 ¹	Печать штрихкода	1 BCD	0 – запрещена 1 – разрешена печать ШК Типа 1 2 – разрешена печать ШК Типа 2 DEF: 1
	15	Печать названия секции	1 BCD	0 – запрещена 1 – разрешена на ЧЛ 2 – разрешена на КЛ 3 – разрешена на ЧЛ и КЛ DEF: 0
	16	Зарезервировано	1 BCD	DEF: 0
	17	Зарезервировано	1 BCD	DEF: 5
	18	Параметры печати суточного отчета с гашением (1) ²	1 BIN	0..255 DEF: 7
	19	Яркость печати на чековой ленте	1 BCD	1 – минимальная 2 – чуть поярче, чем 1 ... 14 – чуть поярче, чем 13 15 – максимальная DEF: 6
	20	Зарезервировано	1 BCD	DEF: 1
	21	Зарезервировано	1 BCD	DEF: 0
	22	Зарезервировано	1 BCD	DEF: 0
	23	Пароль доступа	2 BCD	0000 .. 9999 DEF: 0000
	24	Зарезервировано	1 BIN	DEF: 1
	25	Зарезервировано	1 BIN	DEF: 5

¹ – подробнее о типах штрихкодов смотрите в разделе «Информация о фискальном документе в ШК».

² – битовое поле (назначение бит):

1. Бит 0: печать необнуляемой суммы (0 – запрещено, 1 – разрешено);
2. Бит 1 (имеет смысл только если нулевой бит = 1): печать всей необнуляемой суммы (0 – печатать всю сумму, 1 - печатать значение необнуляемой суммы с момента последней перерегистрации);
3. Бит 2: производить инкассацию (0 – запрещено, 1 – разрешено);
4. Бит 3: расширенный X-отчет и Z-отчет (0 – запрещено, 1 – разрешено).
5. Бит 4: автоматическая печать КЛ перед Z-отчетом (0 – КЛ не печатать, гашение ЭЖ проводить при открытии следующей смены, 1 - печатать КЛ с гашением перед Z-отчетом).
6. Бит 5: печатать информацию о количестве чеков за смену по типам операций (0 – не печатать, 1 – печатать).
7. Бит 6: автоматическая печать отчета по секциям перед X- и Z-отчетом (0 – не печатать, 1 – печатать).
8. Бит 7: автоматическая печать КЛ и копии Z-отчета после печати Z-отчета (0 – не печатать, 1 – печатать).

Подробнее о настройках Таблицы 2 Ряда 1 Поля 18 смотрите в описании команды **Снятие суточного отчета с гашением**.

Ряд	Поле	Назначение	Размер	Возможные значения
	26	Печатать имена кассиров	1 BCD	0 – запрещена 1 – разрешена на ЧЛ 2 – разрешена на КЛ 3 – разрешена на ЧЛ и КЛ DEF: 0
	27	Печатать сквозной номер документов	1 BCD	0 – запрещена 1 – разрешена на ЧЛ 2 – разрешена на КЛ 3 – разрешена на ЧЛ и КЛ DEF: 1
	28	Обнулять счетчик чеков при закрытии смены	1 BCD	0 – не обнулять 1 – обнулять DEF: 0
	29	Печатать название чека продажи	1 BCD	0 – запрещена 1 – разрешена на ЧЛ 2 – разрешена на КЛ 3 – разрешена на ЧЛ и КЛ DEF: 0
	30	Межстрочный интервал ЧЛ ¹	1 BCD	0..15, точное количество пикселей между строками, 0 – минимальный, 15 – максимальный DEF: 3
	31	Межстрочный интервал КЛ	1 BCD	0..15, точное количество пикселей между строками, 0 – минимальный, 15 – максимальный DEF: 2.
	32	Шрифт ЧЛ	1 BCD	1 – 12x24 пиксела; 2 – 12x20 пикселей; 3 – 12x 16 пикселей; 4 – 12x 10 пикселей (при шрифтах 1..4 макс. кол-во символов в строке 48); 5 – 12x10 пикселей (bolt); 6 – 10x14 пикселей (макс. 57 симв.); 7 – 9x14 пикселей (макс. 57 симв.) DEF: 2
	33	Шрифт КЛ	1 BCD	1 – 12x24 пиксела; 2 – 12x20 пикселей; 3 – 12x 16 пикселей; 4 – 12x 10 пикселей; 5 – 12x10 пикселей; 6 – 10x14 пикселей; 7 – 9x14 пикселей DEF: 3
	34	Зарезервировано	1 BCD	DEF: 3

¹ – межстрочный интервал ЧЛ и КЛ в пикселях рассчитывается по формуле (Межстрочие+1)×2, новое значение межстрочного интервала применяется после печати следующей строки.

Ряд	Поле	Назначение	Размер	Возможные значения
	35	Зарезервировано	1 BCD	DEF: 3
	36	Количество печатаемых строк после чека на ЧЛ ¹	1 BCD	0..20. DEF: 2
	37	Количество печатаемых строк после чека на КЛ	1 BCD	0..20. DEF: 0
	38	Яркость печати КЛ	1 BCD	1 – минимальная 2 – чуть поярче, чем 1. ... 14 – чуть поярче, чем 13. 15 – максимальная DEF: 6
	39	Печатать заводской номер на КЛ	1 BCD	0 – не печатать 1 – печатать DEF: 0
	40	Печать ИНН на КЛ	1 BCD	0 – не печатать 1 – печатать DEF: 0
	41	Печатать разделители в суточных отчетах	1 BCD	0 – не печатать 1 – печатать DEF: 1
	42	Печатать номер секции	1 BCD	0 – запрещено 1 – разрешено на ЧЛ 2 – разрешено на КЛ 3 – разрешено на ЧЛ и КЛ DEF: 1
	43	Печатать документ открытия смены	1 BCD	0 – запрещено 1 – разрешено на ЧЛ 2 – разрешено на КЛ 3 – разрешено на ЧЛ и КЛ DEF: 1
	44	Зарезервировано	1 BCD	DEF: 1
	45	Зарезервировано	1 BCD	DEF: 0

¹ – о настройке клише и рекламного текста на ЧЛ и КЛ смотрите Руководство по эксплуатации, входящее в комплект поставки ККТ.

Ряд	Поле	Назначение	Размер	Возможные значения
	46	Печать необнуляемой суммы в X- и Z-отчетах	1 BCD	Битовое поле: 0-й бит: печатать необнуляемый итог на начало смены в Z-отчете: 0 – печатать, 1 – не печатать. Если не установлен 0-й бит в поле 18, то необнуляемая сумма в начале и конце Z-отчета печататься не будет (по умолчанию бит 0 в поле 18 равен 1, то есть печать будет). Бит 1: печатать необнуляемый итог на начало смены в X-отчете: 0 – печатать, 1 – не печатать. DEF: 0
	47	Зарезервировано	1 BCD	DEF: 0
	48	Зарезервировано	1 BCD	DEF: 11
	49	Зарезервировано	1 BCD	DEF: 2
	50	Зарезервировано	1 BCD	DEF: 0
	51	Печать текста командами Печать строки и Формирование реквизита	1 BCD	0 – запрещена 1 – разрешена на ЧЛ 2 – разрешена на КЛ 3 – разрешена на ЧЛ и КЛ DEF: 1
	52	Режим перехода на летнее/зимнее время ¹	1 BCD	0 – не переходить 1 – переходить, не оповещать 2 – переходить, оповещать кассира 3 – переходить, оповещать кассира и хост DEF: 0
	53	Дата перехода на летнее время	3 BCD	В формате ДДММГГ DEF: 000000
	54	Дата перехода на зимнее время	3 BCD	В формате ДДММГГ DEF: 000000
	55	Количество символов в строке	1 BCD	24.. 57 DEF: 0
	56	Зарезервировано	1 BCD	DEF: 3
	57	Зарезервировано	2 BCD	DEF: 2100
	58	Зарезервировано	2 BCD	DEF: 0012
	59	Код символа для разделителя (в кодировке ККТ)	1 CHAR	DEF: “–” (FAh – неразрывное тире).

¹ – более подробно о переводе часов на летнее/зимнее время смотрите Руководство по эксплуатации, входящее в комплект поставки ККТ.

Ряд	Поле	Назначение	Размер	Возможные значения
	60	Зарезервировано	1 BCD	DEF: 1
	61	Проверять время	1 BCD	0..99 DEF: 0
	62	Зарезервировано	1 BCD	DEF: 0
	63	Зарезервировано	1 BCD	DEF: 0
	64	Зарезервировано	1 BCD	DEF: 0
	65	Зарезервировано	1 BCD	DEF: 0
	66	Смещение области печати слева (знакомест) ¹	1 BCD	0.. 24, количество знакомест слева от края бумаги до начала области печати. DEF: 0
	67	Зарезервировано	1 BCD	DEF: 0
	68	Зарезервировано	1 BCD	DEF: 0
	69	Зарезервировано	1 BCD	DEF: 0
	70	Зарезервировано	1 BCD	DEF: 0
	71	Зарезервировано	1 BCD	DEF: 0
	72	Зарезервировано	1 BCD	DEF: 0
	73	Формат и печать ЭЖ	1 BCD	0 – формируется полный ЭЖ 2 – формируется сокращенный ЭЖ 3 – ЭЖ не формируется DEF: 3
	74	Зарезервировано	1 BCD	DEF: 0
	75 ²	Печать налогов в X- и Z-отчете и при регистрации	1 BIN	0 – запрещено. 1 – печатать на ЧЛ 2 – печатать на КЛ 3 – печатать на ЧЛ и КЛ DEF: 1
	76	Печать скидок/надбавок в X- и Z-отчете и при регистрации	1 BIN	0 – запрещено. 1 – печатать на ЧЛ 2 – печатать на КЛ 3 – печатать на ЧЛ и КЛ DEF: 1
	77	Минимальная яркость термокомпенсации на чековой ленте	1 BCD	1..15 DEF: 4

¹ – при программировании поля 66 необходимо учитывать, что сумма значений полей 55 и 66 Таблицы 2 не должна превышать 64, иначе поле 66 примет значение по умолчанию.

² – в случае если Поле 75 принимает значение 1 или 3, то можно дополнительно настроить печать нулевых налогов в X- и Z-отчетах (смотрите T2P1П 105 бит 0).

Ряд	Поле	Назначение	Размер	Возможные значения
	78	Перенос строк при печати	1 BCD	0 – печатать на разных строках, 1 – печатать на одной строке, а если не умещается, то на разных строках, 2 – печатать на одной строке, а если не умещается, то обрезать строку DEF: 1
	79	Зарезервировано	1 BCD	DEF: 1
	80	Зарезервировано	1 BCD	DEF: 0
	81	Зарезервировано	1 BCD	DEF: 0
	82	Зарезервировано	1 BCD	DEF: 1
	83	Печать служебных сообщений	1 BIN	0-й бит: печатать на ЧЛ документ готовности к работе (0 – нет, 1 – да); 1-й бит: печать на ЧЛ клише в служебных сообщениях (0 – нет, 1 – да); 2-й бит: печатать на ЧЛ сообщение о вводе даты-времени (0 – нет, 1 – да). DEF: 7
	84	Зарезервировано	1 BIN	DEF: 0
	85	Протокол работы ККТ	1 BCD	0 – АТОЛ 2 – АТОЛ НОВЫЙ DEF: 0
	86	Пин-код (Bluetooth)	4 BCD	00000000..99999999 DEF: 00000000
	87	MAC-адрес (Ethernet)	6 BIN	000-000-000-000-000-000..255-255-255-255-255-255 DEF: 255-255-255-255-255-255
	88	IP-адрес (Ethernet)	4 BIN	DEF: 192.168.10.1
	89	Маска подсети (Ethernet)	4 BIN	DEF: 255.255.255.0
	90	Шлюз (Ethernet)	4 BIN	DEF: 192.168.10.0
	91	Порт (Ethernet)	2 BCD	0000..9999 DEF: 5555
	92	Зарезервировано	1 BCD	DEF: 0
	93	Уровень коррекции ошибок QR-кода	1 BCD	1 – минимальный уровень коррекции ошибок, ... 4 – максимальный уровень коррекции ошибок. DEF: 1

Ряд	Поле	Назначение	Размер	Возможные значения
	94	Зарезервировано	1 BCD	DEF: 2
	95	Зарезервировано	1 BIN	DEF: 0
	96	Зарезервировано	1 BIN	DEF: 0
	97	Звуковая индикация при возникновении ошибок	1 BCD	0-й бит: звуковая индикация протокольных ошибок (0 – нет, 1 – да); 1-й бит: звуковая индикация окончания бумаги и открытия крышки (0 – нет, 1 – да); 2-й бит: звуковая индикация включения (инициализации устройства)(0 – нет, 1 – да). DEF: 0
	98	Зарезервировано	1 BIN	DEF: 0
	99 ¹	Выключение ККТ	1 BCD	0 – выключать отключением кабеля USB 1 – выключать по команде DEF: 1
	100	Настройки масштабирования шрифтов	1 BCD	0 – отключено, 1 – включено DEF: 0
	101	Таймаут на выключение периферии	1 BCD	00..99 DEF: 0
	102	Таймаут на выключение ККТ	1 BCD	00..99 DEF: 0
	103	Автовыключение периферии	1 BCD	Битовое поле: 0 – выключено; 1 – включено; DEF: 0
	104	Зарезервировано	1 BCD	DEF: 0

¹ – при включенной настройке (T2P1P99 принимает значение 1) выключение ККТ по кнопке питания будет доступно при возникновении аппаратных ошибок.

Ряд	Поле	Назначение	Размер	Возможные значения
105		Дополнительные параметры печати суточного отчета с гашением (2)	1 BCD	<p>Битовое поле:</p> <p>0-й бит: печать налогов: 0 – не печатать нулевые налоги, 1– печатать все налоги, включая нулевые;</p> <p>1-й бит: печать необнуляемой суммы возвратов продаж: 1 – печатать, 0 – не печатать;</p> <p>2-й бит: печать необнуляемой суммы возвратов покупок: 1 – печатать, 0 – не печатать.</p> <p>3-й бит: печатать количество отмененных чеков по типам оплаты: 0 – не печатать, 1 – печатать.</p> <p>4-й бит: печать блоков «продажи», «возвраты продаж», «покупки», «возвраты покупок»: 0 – печатать, 1 – не печатать;</p> <p>5-й бит: печать нулевых сумм: 0 – печатать, 1 – не печатать.</p> <p>6-й бит: печать нулевых количеств: 0 – печатать, 1 – не печатать.</p> <p>7-й бит: печать номера ККМ в магазине: 0 – не печатать, 1 – печатать. DEF: 0</p>
106		Печать РНМ в чеке/отчете Печать реквизитов чека на аннулированных чеках	1 BCD	<p>Битовое поле:</p> <p>0-й бит: печать РНМ: 0 – печатать РНМ только при фискализации; 1 – всегда печатать РНМ перед ИНН.</p> <p>1-й бит: печать даты и времени на аннулированных чеках: 0 – не печатать, 1 – печатать.</p> <p>2-бит: печатать реквизиты чека («подвал чека») на аннулированном чеке: 0 – не печатать, 1 – печатать. DEF: 0</p>
107		Динамический тип IP-адреса	1 BCD	<p>0 – отключен (используется статический тип IP-адреса) 1 – включен DEF: 1</p>
108		Зарезервировано	1 BCD	DEF: 0
109		Режим совместимости (поддержка команд <52h>, <57h>, <43h>, <BAh> и <4Eh>)	1 BCD	<p>Битовое поле:</p> <p>0-й бит: 0 – отключен, 1 – включен DEF: 0</p>

Ряд	Поле	Назначение	Размер	Возможные значения
	110 ¹	Система налогообложения (СНО)	1 BIN	0..63 Битовое поле: 0-й бит: Традиционная СНО: 0 – отключено (не применяется), 1 – включено (применяется); 1-й бит: Упрощенная СНО (Доход): 0 – отключено, 1 – включено; 2-й бит: Упрощенная СНО (Доход минус Расход): 0 – отключено, 1 – включено; 3-й бит: Единый налог на вмененный доход: 0 – отключено, 1 – включено; 4-й бит: Единый сельскохозяйственный налог: 0 – отключено, 1 – включено; 5-й бит: Патентная система налогообложения: 0 – отключено, 1 – включено. Возможна комбинация разных СНО. DEF: 0
	111 ²	Шаблоны чека	1 BCD	1 – шаблон 1 2 – шаблон 2 DEF: 1
	112	Зарезервировано	1 BIN	DEF: 0
	113 ³	Настройка признака способа расчета по умолчанию	1 BCD	1..7 DEF: 4
	114	Округление налогов	1 BIN	Битовое поле: 0-й бит: округлять сумму налога: 1 – после каждой позиции; 0 – на весь чек; 1-й бит: контроль суммы налогов 10% и 18%; 2-й бит: пересчитывать суммы налогов после скидки на итог: 0 – да, 1 – нет. DEF: 2
	115	Учет наличности	1 BIN	0 – включен 1 – отключен DEF: 0
	116	Печать признака способа расчета	1 BIN	Битовое поле: 0-й бит: 0 – не печатать, 1 – печатать Остальные биты зарезервированы DEF: 0

¹ – если в Поле 110 установлено значение 0, то после записи реквизита СНО (тег 1062) и подачи команды **Активация ФН <Абн>** в Поле 110 будет записано то же значение СНО. Подробнее смотрите раздел «Реквизит Системы налогообложения (Тег 1062)».

² – в Поле устанавливается номер шаблона, который программируется в Таблице 20 «Настройки шаблонов чека».

³ – подробнее о способах расчета смотрите в разделе «Признак способа расчета (тег 1214)».

Ряд	Поле	Назначение	Размер	Возможные значения
	117	Печать признака товара	1 BIN	Битовое поле: 0-й бит: 0 – не печатать, 1 – печатать; 1-й бит: формат признака товара: 0 – печатать полное наименование, 1 – печатать краткое наименование Остальные биты зарезервированы DEF: 0
	118	Дополнительные параметры печати суточного отчета с гашением (3)	1 BIN	Битовое поле: 0-й бит: печатать суточный отчет с гашением при закрытии смены: 0 – печатать; 1 – не печатать; 1-й бит: печать необнуляемых сумм по типам оплаты прихода и возврата прихода; 0 – печатать, 1 – не печатать; 2-й бит: печать необнуляемых сумм по типам оплаты расхода и возврата расхода: 0 – печатать, 1 – не печатать. DEF: 0
	119	Зарезервировано	1 BIN	DEF: 0
	120	Настройка признака предмета расчета по умолчанию	1 BIN	1..13 DEF: 1



Печать на КЛ подразумевает печать документа по данным из электронного журнала (ЭЖ).
Поддерживается в ККТ АТОЛ FPrint-22ПТК в исполнении с ЭЖ.



Все настройки Таблицы 2 применяются после выхода из режима программирования ККТ, за исключением настроек T2P1П36, T2P1П51, T2P1П83, которые применяются сразу.

ККТ АТОЛ 52Ф

Ряд	Поле	Назначение	Размер	Возможные значения
1	1	Номер ККТ в магазине	1 BIN	1..255 DEF: 1
	2	Зарезервировано	1 BCD	DEF: 0
	3	Разрешение вида оплаты 2 (КРЕДИТОМ)	1 BCD	0 – запрещено 1 – тип оплаты разрешен, контроль наличности отключать нельзя 2 – тип оплаты разрешен, контроль наличности можно отключать DEF: 2
	4	Разрешение вида оплаты 3 (ТАРОЙ)	1 BCD	0 – запрещено 1 – тип оплаты разрешен, контроль наличности отключать нельзя 2 – тип оплаты разрешен, контроль наличности можно отключать DEF: 2
	5	Разрешение вида оплаты 4 (ПЛАТ. КАРТОЙ)	1 BCD	0 – запрещено 1 – тип оплаты разрешен, контроль наличности отключать нельзя 2 – тип оплаты разрешен, контроль наличности можно отключать DEF: 2
	6	Зарезервировано	1 BCD	DEF: 0
	7	Зарезервировано	1 BCD	DEF: 7
	8	Режим работы ККТ	1 BCD	0 – для торговли DEF: 0
	9	Зарезервировано	1 BCD	DEF: 1
	10	Зарезервировано	1 BCD	DEF: 0
	11	Работа с налогами	1 BCD	0 – запрещен 1 – налог на весь чек 2 – налог на каждую позицию 3 – налог на чек без печати суммы налога 4 – налог на позицию без печати суммы налога 5 – зарезервировано 6 – налог на позицию с печатью в конце чека суммы по каждому налогу DEF: 0
	12	Печать остатка ФН в отчете	1 BCD	0 – запрещена 1 – разрешена DEF: 0

Ряд	Поле	Назначение	Размер	Возможные значения
	13	Зарезервировано	1 BCD	DEF: 1
	14 ¹	Печать штрихкода	1 BCD	0 – запрещена 1 – разрешена печать ШК Типа 1 2 – разрешена печать ШК Типа 2 DEF: 1
	15	Печать названия секции	1 BCD	0 – запрещена 1 – разрешена на ЧЛ 2 – разрешена на КЛ 3 – разрешена на ЧЛ и КЛ DEF: 0
	16	Зарезервировано	1 BCD	DEF: 0
	17	Зарезервировано	1 BCD	DEF: 5
	18	Параметры печати суточного отчета с гашением (1) ²	1 BIN	0..255 DEF: 7
	19	Яркость печати на чековой ленте	1 BCD	1 – минимальная 2 – чуть поярче, чем 1 ... 14 – чуть поярче, чем 13 15 – максимальная DEF: 6
	20	Работа с денежным ящиком	1 BCD	Битовое поле: 0-й бит – открывать денежный ящик при закрытии чека (1 – открывать, 0 – нет); 1-й бит не используется; 2-й бит – не открывать денежный ящик при отсутствии наличных оплат в чеке: 0 – открывать, 1 – не открывать. DEF: 1
	21	Зарезервировано	1 BCD	DEF: 0
	22	Зарезервировано	1 BCD	DEF: 0

¹ – подробнее о типах штрихкодов смотрите в разделе «Информация о фискальном документе в ШК».

² – битовое поле (назначение бит):

1. Бит 0: печать необнуляемой суммы (0 – запрещено, 1 – разрешено);
2. Бит 1 (имеет смысл, только если нулевой бит = 1): печать всей необнуляемой суммы (0 – печатать всю сумму, 1 - печатать значение необнуляемой суммы с момента последней перерегистрации);
3. Бит 2: производить инкассацию (0 – запрещено, 1 – разрешено);
4. Бит 3: расширенный X-отчет и Z-отчет (0 – запрещено, 1 – разрешено).
5. Бит 4: автоматическая печать КЛ перед Z-отчетом (0 – КЛ не печатать, гашение ЭЖ проводить при открытии следующей смены, 1 – печатать КЛ с гашением перед Z-отчетом).
6. Бит 5: печатать информацию о количестве чеков за смену по типам операций (0 – не печатать, 1 – печатать).
7. Бит 6: автоматическая печать отчета по секциям перед X- и Z-отчетом (0 – не печатать, 1 – печатать).
8. Бит 7: автоматическая печать КЛ и копии Z-отчета после печати Z-отчета (0 – не печатать, 1 – печатать).

Подробнее о настройках Таблицы 2 Ряда 1 Поля 18 смотрите в описании команды **Снятие суточного отчета с гашением**.

Ряд	Поле	Назначение	Размер	Возможные значения
	23	Пароль доступа	2 BCD	0000 .. 9999 DEF: 0000
	24	Отрезать чек после завершения документа	1 BIN	Битовое поле ¹ : 0-й бит: отрезать не полностью, 0 – нет, 1 – да; 1-й бит: отрезать полностью, 0 – нет, 1 – да; 2-й бит, запретить отрезку чеков, 0 – нет, 1 – да; 3-й бит: запретить отрезку отчетов, 0 – нет, 1 – да; 4-бит: отрез ЧЛ после печати клише командой <6Ch>: 0 – отрезка запрещена; 1 – отрезка разрешена. DEF: 1
	25	Зарезервировано	1 BIN	DEF: 5
	26	Печатать имена кассиров	1 BCD	0 – запрещена 1 – разрешена на ЧЛ 2 – разрешена на КЛ 3 – разрешена на ЧЛ и КЛ DEF: 0
	27	Печатать сквозной номер документов	1 BCD	0 – запрещена 1 – разрешена на ЧЛ 2 – разрешена на КЛ 3 – разрешена на ЧЛ и КЛ DEF: 1
	28	Обнулять счетчик чеков при закрытии смены	1 BCD	0 – не обнулять 1 – обнулять DEF: 0
	29	Печатать название чека продажи	1 BCD	0 – запрещена 1 – разрешена на ЧЛ 2 – разрешена на КЛ 3 – разрешена на ЧЛ и КЛ DEF: 0
	30	Межстрочный интервал ЧЛ ²	1 BCD	0..15, точное количество пикселей между строками, 0 – минимальный, 15 – максимальный DEF: 3
	31	Межстрочный интервал КЛ	1 BCD	0..15, точное количество пикселей между строками, 0 – минимальный, 15 – максимальный DEF: 2.

¹ – если бит 0=бит 1=0, то отрезка ЧЛ производится не будет, если бит 0=бит 1=1, то будет производиться полная отрезка ЧЛ.

² – межстрочный интервал ЧЛ и КЛ в пикселях рассчитывается по формуле (Межстрочие+1)×2, новое значение межстрочного интервала применяется после печати следующей строки.

Ряд	Поле	Назначение	Размер	Возможные значения
	32	Шрифт ЧЛ	1 BCD	1 – 12x24 пиксела; 2 – 12x20 пикселей; 3 – 12x 16 пикселей; 4 – 12x 10 пикселей (при шрифтах 1..4 макс. кол-во символов в строке 36); 5 – 12x10 пикселей (bolt); 6 – 10x14 пикселей (макс. 43 симв.); 7 – 9x14 пикселей (макс. 48 симв.) DEF: 2
	33	Шрифт КЛ	1 BCD	1 – 12x24 пиксела; 2 – 12x20 пикселей; 3 – 12x 16 пикселей; 4 – 12x 10 пикселей; 5 – 12x10 пикселей; 6 – 10x14 пикселей; 7 – 9x14 пикселей DEF: 3
	34	Зарезервировано	1 BCD	DEF: 3
	35	Зарезервировано	1 BCD	DEF: 3
	36	Количество печатаемых строк после чека на ЧЛ ¹	1 BCD	0..20. DEF: 8
	37	Количество печатаемых строк после чека на КЛ	1 BCD	0..20. DEF: 0
	38	Яркость печати КЛ	1 BCD	1 – минимальная 2 – чуть поярче, чем 1. ... 14 – чуть поярче, чем 13. 15 – максимальная DEF: 6
	39	Печатать заводской номер на КЛ	1 BCD	0 – не печатать 1 – печатать DEF:0
	40	Печать ИНН на КЛ	1 BCD	0 – не печатать 1 – печатать DEF:0
	41	Печатать разделители в суточных отчетах	1 BCD	0 – не печатать 1 – печатать DEF: 1

¹ – о настройке клише и рекламного текста на ЧЛ и КЛ смотрите Руководство по эксплуатации, входящее в комплект поставки ККТ.

Ряд	Поле	Назначение	Размер	Возможные значения
	42	Печатать номер секции	1 BCD	0 – запрещено 1 – разрешено на ЧЛ 2 – разрешено на КЛ 3 – разрешено на ЧЛ и КЛ DEF: 1
	43	Печатать документ открытия смены	1 BCD	0 – запрещено 1 – разрешено на ЧЛ 2 – разрешено на КЛ 3 – разрешено на ЧЛ и КЛ DEF: 1
	44	Зарезервировано	1 BCD	DEF: 1
	45	Зарезервировано	1 BCD	DEF: 0
	46	Печать необнуляемой суммы в X- и Z-отчетах	1 BCD	Битовое поле: 0-й бит: печатать необнуляемый итог на начало смены в Z-отчете: 0 –печатать, 1 – не печатать. Если не установлен 0-й бит в поле 18, то необнуляемая сумма в начале и конце Z-отчета печататься не будет (по умолчанию бит 0 в поле 18 равен 1, то есть печать будет). Бит 1: печатать необнуляемый итог на начало смены в X-отчете: 0 –печатать, 1 – не печатать. DEF: 0
	47	Зарезервировано	1 BCD	DEF: 0
	48	Зарезервировано	1 BCD	DEF: 11
	49	Зарезервировано	1 BCD	DEF: 2
	50	Зарезервировано	1 BCD	DEF: 0
	51	Печать текста командами Печать строки и Формирование реквизита	1 BCD	0 – запрещена 1 – разрешена на ЧЛ 2 – разрешена на КЛ 3 – разрешена на ЧЛ и КЛ DEF: 1
	52	Режим перехода на летнее/зимнее время ¹	1 BCD	0 – не переходить 1 – переходить, не оповещать 2 – переходить, оповещать кассира 3 – переходить, оповещать кассира и хост DEF: 0
	53	Дата перехода на летнее время	3 BCD	В формате ДДММГГ DEF: 000000

¹ – более подробно о переводе часов на летнее/зимнее время смотрите Руководство по эксплуатации, входящее в комплект поставки ККТ.

Ряд	Поле	Назначение	Размер	Возможные значения
	54	Дата перехода на зимнее время	3 BCD	В формате ДДММГГ DEF: 000000
	55 ¹	Количество символов в строке	1 BCD	24.. 64 DEF: 36
	56	Зарезервировано	1 BCD	DEF: 3
	57	Зарезервировано	2 BCD	DEF: 2100
	58	Зарезервировано	2 BCD	DEF: 0012
	59	Код символа для разделителя (в кодировке ККТ)	1 CHAR	DEF: “-” (FAh – неразрывное тире).
	60	Зарезервировано	1 BCD	DEF: 1
	61	Проверять время	1 BCD	0..99 DEF: 0
	62	Зарезервировано	1 BCD	DEF: 0
	63	Зарезервировано	1 BCD	DEF: 0
	64	Зарезервировано	1 BCD	DEF: 0
	65	Зарезервировано	1 BCD	DEF: 0
	66	Смещение области печати слева (знакомест) ²	1 BCD	0.. 24, количество знакомест слева от края бумаги до начала области печати. DEF: 0
	67	Зарезервировано	1 BCD	DEF: 0
	68	Зарезервировано	1 BCD	DEF: 0
	69	Зарезервировано	1 BCD	DEF: 0
	70	Зарезервировано	1 BCD	DEF: 0
	71	Зарезервировано	1 BCD	DEF: 0
	72	Зарезервировано	1 BCD	DEF: 0
	73	Формат и печать ЭЖ	1 BCD	0 – формируется полный ЭЖ 2 – формируется сокращенный ЭЖ 3 – ЭЖ не формируется DEF: 3
	74	Зарезервировано	1 BCD	DEF: 0

¹ – при установке в ККТ чековой ленты шириной 44 мм во избежание обрезания печатаемых строк перед подачей команды A6h (**Активизация ФН**) необходимо присвоить данному параметру соответствующее значение (для ЧЛ шириной 44 мм максимальное значение равно 24 символа).

² – при программировании поля 66 необходимо учитывать, что сумма значений полей 55 и 66 Таблицы 2 не должна превышать 48, иначе поле 66 примет значение по умолчанию.

Ряд	Поле	Назначение	Размер	Возможные значения
	75 ¹	Печать налогов в X- и Z-отчете и при регистрации	1 BIN	0 – запрещено. 1 – печатать на ЧЛ 2 – печатать на КЛ 3 – печатать на ЧЛ и КЛ DEF: 1
	76	Печать скидок/надбавок в X- и Z-отчете и при регистрации	1 BIN	0 – запрещено. 1 – печатать на ЧЛ 2 – печатать на КЛ 3 – печатать на ЧЛ и КЛ DEF: 1
	77	Минимальная яркость термокомпенсации на чековой ленте	1 BCD	1..15 DEF: 4
	78	Перенос строк при печати	1 BCD	0 – печатать на разных строках, 1 – печатать на одной строке, а если не умещается, то на разных строках, 2 – печатать на одной строке, а если не умещается, то обрезать строку DEF: 1
	79	Зарезервировано	1 BCD	DEF: 1
	80	Зарезервировано	1 BCD	DEF: 0
	81	Зарезервировано	1 BCD	DEF: 0
	82	Зарезервировано	1 BCD	DEF: 1
	83	Печать служебных сообщений	1 BIN	0-й бит: печатать на ЧЛ документ готовности к работе (0 – нет, 1 – да); 1-й бит: печать на ЧЛ клише в служебных сообщениях (0 – нет, 1 – да); 2-й бит: печатать на ЧЛ сообщение о вводе даты-времени (0 – нет, 1 – да). DEF: 7
	84	Зарезервировано	1 BIN	DEF: 0
	85	Протокол работы ККТ	1 BCD	0 – АТОЛ 2 – АТОЛ НОВЫЙ DEF: 0
	86	Пин-код (Bluetooth)	4 BCD	00000000..99999999 DEF: 00000000
	87	MAC-адрес (Ethernet)	6 BIN	000000000000..999999999999 DEF: 000000000000
	88	IP-адрес (Ethernet)	4 BIN	DEF: 192.168.10.1
	89	Маска подсети (Ethernet)	4 BIN	DEF: 255.255.255.0

¹ – в случае если Поле 75 принимает значение 1 или 3, то можно дополнительно настроить печать нулевых налогов в X- и Z-отчетах (смотрите Т2Р1П 105 бит 0).

Ряд	Поле	Назначение	Размер	Возможные значения
	90	Шлюз (Ethernet)	4 BIN	DEF: 192.168.10.0
	91	Порт (Ethernet)	2 BCD	0000..9999 DEF: 5555
	92	Зарезервировано	1 BCD	DEF: 0
	93	Уровень коррекции ошибок QR-кода	1 BCD	1 – минимальный уровень коррекции ошибок, ... 4 – максимальный уровень коррекции ошибок. DEF: 1
	94	Количество строк заголовка клише	1 BCD	DEF: 99 (старый формат печати)
	95	Расстояние от ТПГ до ножа отрезчика устройства печати	1 BIN	0..255 DEF: 69
	96	Расстояние от ножа отрезчика до гребенки	1 BIN	0..255 DEF: 90
	97	Звуковая индикация при возникновении ошибок	1 BCD	0-й бит: звуковая индикация протокольных ошибок (0 – нет, 1 – да); 1-й бит: звуковая индикация окончания бумаги и открытия крышки (0 – нет, 1 – да); 2-й бит: звуковая индикация включения (инициализации устройства)(0 – нет, 1 – да). DEF: 0
	98	Настройка печати документа	1 BIN	Битовое поле: 0-й бит: сохранять печатаемый документ в память (кроме отчетов с гашением): 0 – отключена, 1 – включена; 1-й бит: сохранять в память отчет с гашением при его печати: 0 – отключена, 1 – включена ; 3-й бит: печать без ожидания окончания печати: 0 – отключена, 1 – включена. DEF: 0
	99 ¹	Выключение питания ККТ	1 BCD	0 – выключать по кнопке 1 – выключать по команде DEF: 0
	100	Настройки масштабирования шрифтов	1 BCD	0 – отключено, 1 – включено DEF: 0

¹ – при включенной настройке (T2P1P99 принимает значение 1) выключение ККТ по кнопке питания будет доступно при возникновении аппаратных ошибок.

Ряд	Поле	Назначение	Размер	Возможные значения
	101	Таймаут на выключение периферии	1 BCD	00..99 DEF: 0
	102	Таймаут на выключение ККТ	1 BCD	00..99 DEF: 0
	103	Автовыключение периферии	1 BCD	Битовое поле: 0 – выключено; 1 – включено; DEF: 0
	104	Зарезервировано	1 BCD	DEF: 0
	105	Дополнительные параметры печати суточного отчета с гашением (2)	1 BCD	Битовое поле: 0-й бит: печать налогов: 0 – не печатать нулевые налоги, 1– печатать все налоги, включая нулевые; 1-й бит: печать необнуляемой суммы возвратов продаж: 1 – печатать, 0 – не печатать; 2-й бит: печать необнуляемой суммы возвратов покупок: 1 – печатать, 0 – не печатать. 3-й бит: печатать количество отмененных чеков по типам оплаты: 0 – не печатать, 1 – печатать. 4-й бит: печать блоков «продажи», «возвраты продаж», «покупки», «возвраты покупок»: 0 – печатать, 1 – не печатать; 5-й бит: печать нулевых сумм: 0 – печатать, 1 – не печатать. 6-й бит: печать нулевых количеств: 0 – печатать, 1 – не печатать. 7-й бит: печать номера ККМ в магазине: 0 – не печатать, 1 – печатать. DEF: 0
	106	Печать РНМ в чеке/отчете Печать реквизитов чека на аннулированных чеках	1 BCD	Битовое поле: 0-й бит: печать РНМ: 0 – печатать РНМ только при фискализации; 1 – всегда печатать РНМ перед ИНН. 1-й бит: печать даты и времени на аннулированных чеках: 0 – не печатать, 1 – печатать. 2-бит: печать реквизиты чека («подвал чека») на аннулированном чеке: 0 – не печатать, 1 – печатать. DEF: 0

Ряд	Поле	Назначение	Размер	Возможные значения
	107	Динамический тип IP-адреса	1 BCD	0 – отключен (используется статический тип IP-адреса) 1 – включен DEF: 1
	108	Зарезервировано	1 BCD	DEF: 0
	109	Режим совместимости (поддержка команд 52h, 57h, 43h, BAh и 4Eh)	1 BCD	Битовое поле: 0-й бит: 0 – отключен, 1 – включен DEF: 0
	110 ¹	Система налогообложения (СНО)	1 BIN	0..63 Битовое поле: 0-й бит: Традиционная СНО: 0 – отключено (не применяется), 1 – включено (применяется); 1-й бит: Упрощенная СНО (Доход): 0 – отключено, 1 – включено; 2-й бит: Упрощенная СНО (Доход минус Расход): 0 – отключено, 1 – включено; 3-й бит: Единый налог на вмененный доход: 0 – отключено, 1 – включено; 4-й бит: Единый сельскохозяйственный налог: 0 – отключено, 1 – включено; 5 -й бит: Патентная система налогообложения: 0 – отключено, 1 – включено. Возможна комбинация разных СНО. DEF: 0
	111 ²	Шаблоны чека	1 BCD	1 – шаблон 1 2 – шаблон 2 DEF: 1
	112	Зарезервировано	1 BIN	DEF: 0
	113 ³	Настройка признака способа расчета по умолчанию	1 BCD	1..7 DEF: 4

¹ – если в Поле 110 установлено значение 0, то после записи реквизита СНО (тег 1062) и подачи команды **Активация ФН <А6h>** в Поле 110 будет записано то же значение СНО. Подробнее смотрите раздел «Реквизит Системы налогообложения (Тег 1062)».

² – в Поле устанавливается номер шаблона, который программируется в Таблице 20 «Настройки шаблонов чека».

³ – подробнее о способах расчета смотрите в разделе «Признак способа расчета (тег 1214)».

Ряд	Поле	Назначение	Размер	Возможные значения
114	Округление налогов	Округление налогов	1 BIN	Битовое поле: 0-й бит: округлять сумму налога: 1 – после каждой позиции; 0 – на весь чек; 1-й бит: контроль суммы налогов 10% и 18%; 2-й бит: пересчитывать суммы налогов после скидки на итог: 0 – да, 1 – нет. DEF: 2
115	Учет наличности	Учет наличности	1 BIN	0 – включен 1 – отключен DEF: 0
116	Печать признака способа расчета	Печать признака способа расчета	1 BIN	Битовое поле: 0-й бит: 0 – не печатать, 1 – печатать Остальные биты зарезервированы DEF: 0
117	Печать признака товара	Печать признака товара	1 BIN	Битовое поле: 0-й бит: 0 – не печатать, 1 – печатать; 1-й бит: формат признака товара: 0 – печатать полное наименование, 1 – печатать краткое наименование Остальные биты зарезервированы DEF: 0
118	Дополнительные параметры печати суточного отчета с гашением (3)	Дополнительные параметры печати суточного отчета с гашением (3)	1 BIN	Битовое поле: 0-й бит: печатать суточный отчет с гашением при закрытии смены: 0 – печатать; 1 – не печатать; 1-й бит: печать необнуляемых сумм по типам оплаты прихода и возврата прихода; 0 – печатать, 1 – не печатать; 2-й бит: печать необнуляемых сумм по типам оплаты расхода и возврата расхода: 0 – печатать, 1 – не печатать. DEF: 0
119	Зарезервировано	Зарезервировано	1 BIN	DEF: 0
120	Настройка признака предмета расчета по умолчанию	Настройка признака предмета расчета по умолчанию	1 BIN	1..13 DEF: 1



Печать на КЛ подразумевает печать документа по данным из электронного журнала (ЭЖ).
Поддерживается в ККТ АТОЛ 52Ф в исполнении с ЭЖ.



Все настройки Таблицы 2 применяются после выхода из режима программирования ККТ, за исключением настроек T2P1P36, T2P1P51, T2P1P83, которые применяются сразу.

ККТ АТОЛ 55Ф

Ряд	Поле	Назначение	Размер	Возможные значения
1	1	Номер ККТ в магазине	1 BIN	1..255 DEF: 1
	2	Зарезервировано	1 BCD	DEF: 0
	3	Разрешение вида оплаты 2 (КРЕДИТОМ)	1 BCD	0 – запрещено 1 – тип оплаты разрешен, контроль наличности отключать нельзя 2 – тип оплаты разрешен, контроль наличности можно отключать DEF: 2
	4	Разрешение вида оплаты 3 (ТАРОЙ)	1 BCD	0 – запрещено 1 – тип оплаты разрешен, контроль наличности отключать нельзя 2 – тип оплаты разрешен, контроль наличности можно отключать DEF: 2
	5	Разрешение вида оплаты 4 (ПЛАТ. КАРТОЙ)	1 BCD	0 – запрещено 1 – тип оплаты разрешен, контроль наличности отключать нельзя 2 – тип оплаты разрешен, контроль наличности можно отключать DEF: 2
	6	Зарезервировано	1 BCD	DEF: 0
	7	Зарезервировано	1 BCD	DEF: 7
	8	Режим работы ККТ	1 BCD	0 – для торговли DEF: 0
	9	Зарезервировано	1 BCD	DEF: 1
	10	Зарезервировано	1 BCD	DEF: 0
	11	Работа с налогами	1 BCD	0 – запрещен 1 – налог на весь чек 2 – налог на каждую позицию 3 – налог на чек без печати суммы налога 4 – налог на позицию без печати суммы налога 5 – зарезервировано 6 – налог на позицию с печатью в конце чека суммы по каждому налогу DEF: 0
	12	Печать остатка ФН в отчете	1 BCD	0 – запрещена 1 – разрешена DEF: 0

Ряд	Поле	Назначение	Размер	Возможные значения
	13	Зарезервировано	1 BCD	DEF: 1
	14 ¹	Печать штрихкода	1 BCD	0 – запрещена 1 – разрешена печать ШК Типа 1 2 – разрешена печать ШК Типа 2 DEF: 1
	15	Печать названия секции	1 BCD	0 – запрещена 1 – разрешена на ЧЛ 2 – разрешена на КЛ 3 – разрешена на ЧЛ и КЛ DEF: 0
	16	Зарезервировано	1 BCD	DEF: 0
	17	Зарезервировано	1 BCD	DEF: 5
	18	Параметры печати суточного отчета с гашением (1) ²	1 BIN	0..255 DEF: 7
	19	Яркость печати на чековой ленте	1 BCD	1 – минимальная 2 – чуть поярче, чем 1 ... 14 – чуть поярче, чем 13 15 – максимальная DEF: 6
	20	Работа с денежным ящиком	1 BCD	Битовое поле: 0-й бит – открывать денежный ящик при закрытии чека (1 – открывать, 0 – нет); 1-й бит не используется; 2-й бит – не открывать денежный ящик при отсутствии наличных оплат в чеке: 0 – открывать, 1 – не открывать. DEF: 1
	21	Зарезервировано	1 BCD	DEF: 0

¹ – подробнее о типах штрихкодов смотрите в разделе «Информация о фискальном документе в ШК».

² – битовое поле (назначение бит):

1. Бит 0: печать необнуляемой суммы (0 – запрещено, 1 – разрешено);
2. Бит 1 (имеет смысл только если нулевой бит = 1): печать всей необнуляемой суммы (0 – печатать всю сумму, 1 - печатать значение необнуляемой суммы с момента последней перерегистрации);
3. Бит 2: производить инкассацию (0 – запрещено, 1 – разрешено);
4. Бит 3: расширенный X-отчет и Z-отчет (0 – запрещено, 1 – разрешено).
5. Бит 4: автоматическая печать КЛ перед Z-отчетом (0 – КЛ не печатать, гашение ЭЖ проводить при открытии следующей смены, 1 – печатать КЛ с гашением перед Z-отчетом).
6. Бит 5: печатать информацию о количестве чеков за смену по типам операций (0 – не печатать, 1 – печатать).
7. Бит 6: автоматическая печать отчета по секциям перед X- и Z-отчетом (0 – не печатать, 1 – печатать).
8. Бит 7: автоматическая печать КЛ и копии Z-отчета после печати Z-отчета (0 – не печатать, 1 – печатать).

Подробнее о настройках Таблицы 2 Ряда 1 Поля 18 смотрите в описании команды **Снятие суточного отчета с гашением**.

Ряд	Поле	Назначение	Размер	Возможные значения
	22	Зарезервировано	1 BCD	DEF: 0
	23	Пароль доступа	2 BCD	0000 .. 9999 DEF: 0000
	24	Отрезать чек после завершения документа	1 BIN	Битовое поле ¹ : 0-й бит: отрезать не полностью, 0 – нет, 1 – да; 1-й бит: отрезать полностью, 0 – нет, 1 – да; 2-й бит, запретить отрезку чеков, 0 – нет, 1 – да; 3-й бит: запретить отрезку отчетов, 0 – нет, 1 – да; 4-бит: отрез ЧЛ после печати клише командой <6Ch>: 0 – отрезка запрещена; 1 – отрезка разрешена. DEF: 1
	25	Зарезервировано	1 BIN	DEF: 5
	26	Печатать имена кассиров	1 BCD	0 – запрещена 1 – разрешена на ЧЛ 2 – разрешена на КЛ 3 – разрешена на ЧЛ и КЛ DEF: 0
	27	Печатать сквозной номер документов	1 BCD	0 – запрещена 1 – разрешена на ЧЛ 2 – разрешена на КЛ 3 – разрешена на ЧЛ и КЛ DEF: 1
	28	Обнулять счетчик чеков при закрытии смены	1 BCD	0 – не обнулять 1 – обнулять DEF: 0
	29	Печатать название чека продажи	1 BCD	0 – запрещена 1 – разрешена на ЧЛ 2 – разрешена на КЛ 3 – разрешена на ЧЛ и КЛ DEF: 0
	30	Межстрочный интервал ЧЛ ²	1 BCD	0..15, точное количество пикселей между строками, 0 – минимальный, 15 – максимальный DEF: 3

¹ – если бит 0=бит 1=0, то отрезка ЧЛ производится не будет, если бит 0=бит 1=1, то будет производиться полная отрезка ЧЛ.

² – межстрочный интервал ЧЛ и КЛ в пикселях рассчитывается по формуле (Межстрочие+1)×2, новое значение межстрочного интервала применяется после печати следующей строки.

Ряд	Поле	Назначение	Размер	Возможные значения
	31	Межстрочный интервал КЛ	1 BCD	0..15, точное количество пикселей между строками, 0 – минимальный, 15 – максимальный DEF: 2.
	32	Шрифт ЧЛ	1 BCD	1 – 12x24 пиксела; 2 – 12x20 пикселей; 3 – 12x 16 пикселей; 4 – 12x 10 пикселей (при шрифтах 1..4 макс. кол-во символов в строке 36); 5 – 12x10 пикселей (bolt); 6 – 10x14 пикселей (макс. 43 симв.); 7 – 9x14 пикселей (макс. 48 симв.) DEF: 2
	33	Шрифт КЛ	1 BCD	1 – 12x24 пиксела; 2 – 12x20 пикселей; 3 – 12x 16 пикселей; 4 – 12x 10 пикселей; 5 – 12x10 пикселей; 6 – 10x14 пикселей; 7 – 9x14 пикселей DEF: 3
	34	Зарезервировано	1 BCD	DEF: 3
	35	Зарезервировано	1 BCD	DEF: 3
	36	Количество печатаемых строк после чека на ЧЛ ¹	1 BCD	0..20. DEF: 8
	37	Количество печатаемых строк после чека на КЛ	1 BCD	0..20. DEF: 0
	38	Яркость печати КЛ	1 BCD	1 – минимальная 2 – чуть поярче, чем 1. ... 14 – чуть поярче, чем 13. 15 – максимальная DEF: 6
	39	Печатать заводской номер на КЛ	1 BCD	0 – не печатать 1 – печатать DEF: 0
	40	Печать ИНН на КЛ	1 BCD	0 – не печатать 1 – печатать DEF: 0
	41	Печатать разделители в суточных отчетах	1 BCD	0 – не печатать 1 – печатать DEF: 1

¹ – о настройке клише и рекламного текста на ЧЛ и КЛ смотрите Руководство по эксплуатации, входящее в комплект поставки ККТ.

Ряд	Поле	Назначение	Размер	Возможные значения
	42	Печатать номер секции	1 BCD	0 – запрещено 1 – разрешено на ЧЛ 2 – разрешено на КЛ 3 – разрешено на ЧЛ и КЛ DEF: 1
	43	Печатать документ открытия смены	1 BCD	0 – запрещено 1 – разрешено на ЧЛ 2 – разрешено на КЛ 3 – разрешено на ЧЛ и КЛ DEF: 1
	44	Зарезервировано	1 BCD	DEF: 1
	45	Зарезервировано	1 BCD	DEF: 0
	46	Печать необнуляемой суммы в X- и Z-отчетах	1 BCD	Битовое поле: 0-й бит: печатать необнуляемый итог на начало смены в Z-отчете: 0 – печатать, 1 – не печатать. Если не установлен 0-й бит в поле 18, то необнуляемая сумма в начале и конце Z-отчета печататься не будет (по умолчанию бит 0 в поле 18 равен 1, то есть печать будет). Бит 1: печатать необнуляемый итог на начало смены в X-отчете: 0 – печатать, 1 – не печатать. DEF: 0
	47	Зарезервировано	1 BCD	DEF: 0
	48	Зарезервировано	1 BCD	DEF: 11
	49	Зарезервировано	1 BCD	DEF: 2
	50	Зарезервировано	1 BCD	DEF: 0
	51	Печать текста командами Печать строки и Формирование реквизита	1 BCD	0 – запрещена 1 – разрешена на ЧЛ 2 – разрешена на КЛ 3 – разрешена на ЧЛ и КЛ DEF: 1
	52	Режим перехода на летнее/зимнее время ¹	1 BCD	0 – не переходить 1 – переходить, не оповещать 2 – переходить, оповещать кассира 3 – переходить, оповещать кассира и хост DEF: 0
	53	Дата перехода на летнее время	3 BCD	В формате ДДММГГ DEF: 000000

¹ – более подробно о переводе часов на летнее/зимнее время смотрите Руководство по эксплуатации, входящее в комплект поставки ККТ.

Ряд	Поле	Назначение	Размер	Возможные значения
	54	Дата перехода на зимнее время	3 BCD	В формате ДДММГГ DEF: 000000
	55 ¹	Количество символов в строке	1 BCD	24.. 64 DEF: 36
	56	Зарезервировано	1 BCD	DEF: 3
	57	Зарезервировано	2 BCD	DEF: 2100
	58	Зарезервировано	2 BCD	DEF: 0012
	59	Код символа для разделителя (в кодировке ККТ)	1 CHAR	DEF: “-” (FAh – неразрывное тире).
	60	Зарезервировано	1 BCD	DEF: 1
	61	Проверять время	1 BCD	0..99 DEF: 0
	62	Зарезервировано	1 BCD	DEF: 0
	63	Зарезервировано	1 BCD	DEF: 0
	64	Зарезервировано	1 BCD	DEF: 0
	65	Зарезервировано	1 BCD	DEF: 0
	66	Смещение области печати слева (знакомест) ²	1 BCD	0.. 24, количество знакомест слева от края бумаги до начала области печати. DEF: 0
	67	Зарезервировано	1 BCD	DEF: 0
	68	Зарезервировано	1 BCD	DEF: 0
	69	Зарезервировано	1 BCD	DEF: 0
	70	Зарезервировано	1 BCD	DEF: 0
	71	Зарезервировано	1 BCD	DEF: 0
	72	Зарезервировано	1 BCD	DEF: 0
	73	Формат и печать ЭЖ	1 BCD	0 – формируется полный ЭЖ 2 – формируется сокращенный ЭЖ 3 – ЭЖ не формируется DEF: 3
	74	Зарезервировано	1 BCD	DEF: 0

¹ – при установке в ККТ чековой ленты шириной 44 мм во избежание обрезания печатаемых строк перед подачей команды A6h (**Активизация ФН**) необходимо присвоить данному параметру соответствующее значение (для ЧЛ шириной 44 мм максимальное значение равно 24 символа).

² – при программировании поля 66 необходимо учитывать, что сумма значений полей 55 и 66 Таблицы 2 не должна превышать 48, иначе поле 66 примет значение по умолчанию.

Ряд	Поле	Назначение	Размер	Возможные значения
	75 ¹	Печать налогов в X- и Z-отчете и при регистрации	1 BIN	0 – запрещено. 1 – печатать на ЧЛ 2 – печатать на КЛ 3 – печатать на ЧЛ и КЛ DEF: 1
	76	Печать скидок/надбавок в X- и Z-отчете и при регистрации	1 BIN	0 – запрещено. 1 – печатать на ЧЛ 2 – печатать на КЛ 3 – печатать на ЧЛ и КЛ DEF: 1
	77	Минимальная яркость термокомпенсации на чековой ленте	1 BCD	1..15 DEF: 4
	78	Перенос строк при печати	1 BCD	0 – печатать на разных строках, 1 – печатать на одной строке, а если не умещается, то на разных строках, 2 – печатать на одной строке, а если не умещается, то обрезать строку DEF: 1
	79	Зарезервировано	1 BCD	DEF: 1
	80	Зарезервировано	1 BCD	DEF: 0
	81	Зарезервировано	1 BCD	DEF: 0
	82	Зарезервировано	1 BCD	DEF: 1
	83	Печать служебных сообщений	1 BIN	0-й бит: печатать на ЧЛ документ готовности к работе (0 – нет, 1 – да); 1-й бит: печать на ЧЛ клише в служебных сообщениях (0 – нет, 1 – да); 2-й бит: печатать на ЧЛ сообщение о вводе даты-времени (0 – нет, 1 – да). DEF: 7
	84	Работа с SD картой	1 BIN	Битовое поле (назначение бит): 0-й бит: использовать SD-карту (0 – не использовать, 1 – использовать); 1-й бит (имеет смысл, только если нулевой бит = 1): действие при заполнении/ошибке SD-карты во время открытой смены (0 – продолжить работу без записи на карту, 1 – заблокировать изделие, разрешая только закрытие смены); DEF: 0

¹ – в случае если Поле 75 принимает значение 1 или 3, то можно дополнительно настроить печать нулевых налогов в X- и Z-отчетах (смотрите T2P1П 105 бит 0).

Ряд	Поле	Назначение	Размер	Возможные значения
	85	Протокол работы ККТ	1 BCD	0 – АТОЛ 2 – АТОЛ НОВЫЙ DEF: 0
	86	Пин-код (Bluetooth)	4 BCD	00000000..99999999 DEF: 00000000
	87	MAC-адрес (Ethernet)	6 BIN	000000000000..999999999999 DEF: 000000000000
	88	IP-адрес (Ethernet)	4 BIN	DEF: 192.168.10.1
	89	Маска подсети (Ethernet)	4 BIN	DEF: 255.255.255.0
	90	Шлюз (Ethernet)	4 BIN	DEF: 192.168.10.0
	91	Порт (Ethernet)	2 BCD	0000..9999 DEF: 5555
	92	Зарезервировано	1 BCD	DEF: 0
	93	Уровень коррекции ошибок QR-кода	1 BCD	1 – минимальный уровень коррекции ошибок, ... 4 – максимальный уровень коррекции ошибок. DEF: 1
	94	Количество строк заголовка клише	1 BCD	DEF: 99 (старый формат печати)
	95	Расстояние от ТПГ до ножа отрезчика устройства печати	1 BIN	0..255 DEF: 69
	96	Расстояние от ножа отрезчика до гребенки	1 BIN	0..255 DEF: 90
	97	Звуковая индикация при возникновении ошибок	1 BCD	0-й бит: звуковая индикация протокольных ошибок (0 – нет, 1 – да); 1-й бит: звуковая индикация окончания бумаги и открытия крышки (0 – нет, 1 – да); 2-й бит: звуковая индикация включения (инициализации устройства)(0 – нет, 1 – да). DEF: 0
	98	Настройка печати документа	1 BIN	Битовое поле: 0-й бит: повторная печать последнего документа: 0 – отключена, 1 – включена; 1-й бит: печать названия документа: 0 – не печатать, 1 – печатать название документа. DEF: 0

Ряд	Поле	Назначение	Размер	Возможные значения
	99 ¹	Выключение питания ККТ	1 BCD	0 – выключать по кнопке 1 – выключать по команде DEF: 0
	100	Настройки масштабирования шрифтов	1 BCD	0 – отключено, 1 – включено DEF: 0
	101	Таймаут на выключение периферии	1 BCD	00..99 DEF: 0
	102	Таймаут на выключение ККТ	1 BCD	00..99 DEF: 0
	103	Автовыключение периферии	1 BCD	Битовое поле: 0 – выключено; 1 – включено; DEF: 0
	104	Зарезервировано	1 BCD	DEF: 0
	105	Дополнительные параметры печати суточного отчета с гашением (2)	1 BCD	Битовое поле: 0-й бит: печать налогов: 0 – не печатать нулевые налоги, 1 – печатать все налоги, включая нулевые; 1-й бит: печать необнуляемой суммы возвратов продаж: 1 – печатать, 0 – не печатать; 2-й бит: печать необнуляемой суммы возвратов покупок: 1 – печатать, 0 – не печатать. 3-й бит: печатать количество отмененных чеков по типам оплаты: 0 – не печатать, 1 – печатать. 4-й бит: печать блоков «продажи», «возвраты продаж», «покупки», «возвраты покупок»: 0 – печатать, 1 – не печатать; 5-й бит: печать нулевых сумм: 0 – печатать, 1 – не печатать. 6-й бит: печать нулевых количеств: 0 – печатать, 1 – не печатать. 7-й бит: печать номера ККМ в магазине: 0 – не печатать, 1 – печатать. DEF: 0

¹ – при включенной настройке (T2P1P99 принимает значение 1) выключение ККТ по кнопке питания будет доступно при возникновении аппаратных ошибок.

Ряд	Поле	Назначение	Размер	Возможные значения
	106	Печать РНМ в чеке/отчете Печать реквизитов чека на аннулированных чеках	1 BCD	Битовое поле: 0-й бит: печать РНМ: 0 – печатать РНМ только при фискализации; 1 – всегда печатать РНМ перед ИНН. 1-й бит: печать даты и времени на аннулированных чеках: 0 – не печатать, 1 – печатать. 2-бит: печатать реквизиты чека («подвал чека») на аннулированном чеке: 0 – не печатать, 1 – печатать. DEF: 0
	107	Динамический тип IP-адреса	1 BCD	0 – отключен (используется статический тип IP-адреса) 1 – включен DEF: 1
	108	Зарезервировано	1 BCD	DEF: 0
	109	Режим совместимости (поддержка команд 52h, 57h, 43h, BAh и 4Eh)	1 BCD	Битовое поле: 0-й бит: 0 – отключен, 1 – включен DEF: 0
	110 ¹	Система налогообложения (СНО)	1 BIN	0..63 Битовое поле: 0-й бит: Традиционная СНО: 0 – отключено (не применяется), 1 – включено (применяется); 1-й бит: Упрощенная СНО (Доход): 0 – отключено, 1 – включено; 2-й бит: Упрощенная СНО (Доход минус Расход): 0 – отключено, 1 – включено; 3-й бит: Единый налог на вмененный доход: 0 – отключено, 1 – включено; 4-й бит: Единый сельскохозяйственный налог: 0 – отключено, 1 – включено; 5-й бит: Патентная система налогообложения: 0 – отключено, 1 – включено. Возможна комбинация разных СНО. DEF: 0
	111 ²	Шаблоны чека	1 BCD	1 – шаблон 1 2 – шаблон 2 DEF: 1
	112	Зарезервировано	1 BIN	DEF: 0

¹ – если в Поле 110 установлено значение 0, то после записи реквизита СНО (тег 1062) и подачи команды **Активация ФН <А6h>** в Поле 110 будет записано то же значение СНО. Подробнее смотрите раздел «Реквизит Системы налогообложения (Тег 1062)».

² – в Поле устанавливается номер шаблона, который программируется в Таблице 20 «Настройки шаблонов чека».

Ряд	Поле	Назначение	Размер	Возможные значения
	113 ¹	Настройка признака способа расчета по умолчанию	1 BCD	1..7 DEF: 4
	114	Округление налогов	1 BIN	Битовое поле: 0-й бит: округлять сумму налога: 1 – после каждой позиции; 0 – на весь чек; 1-й бит: контроль суммы налогов 10% и 18%; 2-й бит: пересчитывать суммы налогов после скидки на итог: 0 – да, 1 – нет. DEF: 2
	115	Учет наличности	1 BIN	0 – включен 1 – отключен DEF: 0
	116	Печать признака способа расчета	1 BIN	Битовое поле: 0-й бит: 0 – не печатать, 1 – печатать Остальные биты зарезервированы DEF: 0
	117	Печать признака товара	1 BIN	Битовое поле: 0-й бит: 0 – не печатать, 1 – печатать; 1-й бит: формат признака товара: 0 – печатать полное наименование, 1 – печатать краткое наименование Остальные биты зарезервированы DEF: 0
	118	Дополнительные параметры печати суточного отчета с гашением (3)	1 BIN	Битовое поле: 0-й бит: печатать суточный отчет с гашением при закрытии смены: 0 – печатать; 1 – не печатать; 1-й бит: печать необнуляемых сумм по типам оплаты прихода и возврата прихода; 0 – печатать, 1 – не печатать; 2-й бит: печать необнуляемых сумм по типам оплаты расхода и возврата расхода: 0 – печатать, 1 – не печатать. DEF: 0
	119	Зарезервировано	1 BIN	DEF: 0
	120	Настройка признака предмета расчета по умолчанию	1 BIN	1..13 DEF: 1



Печать на КЛ подразумевает печать документа по данным из электронного журнала (ЭЖ).
Поддерживается в ККТ АТОЛ 55Ф в исполнении с ЭЖ.



Все настройки Таблицы 2 применяются после выхода из режима программирования ККТ, за исключением настроек T2P1П36, T2P1П51, T2P1П83, которые применяются сразу.

¹ – подробнее о способах расчета смотрите в разделе «Признак способа расчета (тег 1214)».

ККТ АТОЛ 60Ф

Ряд	Поле	Назначение	Размер	Возможные значения
1	1	Номер ККТ в магазине	1 BIN	1..255 DEF: 1
	2	Зарезервировано	1 BCD	DEF: 0
	3	Разрешение вида оплаты 2 (КРЕДИТОМ)	1 BCD	0 – запрещено 1 – тип оплаты разрешен, контроль наличности отключать нельзя 2 – тип оплаты разрешен, контроль наличности можно отключать DEF: 2
	4	Разрешение вида оплаты 3 (ТАРОЙ)	1 BCD	0 – запрещено 1 – тип оплаты разрешен, контроль наличности отключать нельзя 2 – тип оплаты разрешен, контроль наличности можно отключать DEF: 2
	5	Разрешение вида оплаты 4 (ПЛАТ. КАРТОЙ)	1 BCD	0 – запрещено 1 – тип оплаты разрешен, контроль наличности отключать нельзя 2 – тип оплаты разрешен, контроль наличности можно отключать DEF: 2
	6	Зарезервировано	1 BCD	DEF: 0
	7	Зарезервировано	1 BCD	DEF: 7
	8	Режим работы ККТ	1 BCD	0 – для торговли DEF: 0
	9	Зарезервировано	1 BCD	DEF: 1
	10	Зарезервировано	1 BCD	DEF: 0
	11	Работа с налогами	1 BCD	0 – запрещен 1 – налог на весь чек 2 – налог на каждую продажу 3 – налог на чек без печати суммы налога 4 – налог на позицию без печати суммы налога 5 – зарезервировано 6 – налог на позицию с печатью в конце чека суммы по каждому налогу DEF: 0
	12	Печать остатка ФН в отчете	1 BCD	0 – запрещена 1 – разрешена DEF: 0

Ряд	Поле	Назначение	Размер	Возможные значения
	13	Зарезервировано	1 BCD	DEF: 1
	14 ¹	Печать штрихкода	1 BCD	0 – запрещена 1 – разрешена печать ШК Типа 1 2 – разрешена печать ШК Типа 2 DEF: 1
	15	Печать названия секции	1 BCD	0 – запрещена 1 – разрешена на ЧЛ 2 – разрешена на КЛ 3 – разрешена на ЧЛ и КЛ DEF: 0
	16	Зарезервировано	1 BCD	DEF: 0
	17	Зарезервировано	1 BCD	DEF: 5
	18	Параметры печати суточного отчета с гашением (1) ²	1 BCD	DEF: 7
	19	Яркость печати на чековой ленте	1 BCD	1 – минимальная 2 – чуть поярче, чем 1. ... 14 – чуть поярче, чем 13. 15 – максимальная DEF: 6
	20	Зарезервировано	1 BCD	DEF: 1
	21	Зарезервировано	1 BCD	DEF: 0
	22	Зарезервировано	1 BCD	DEF: 0
	23	Пароль доступа	2 BCD	0000 .. 9999 DEF: 0000
	24	Зарезервировано	1 BCD	DEF: 1

¹ – подробнее о типах штрихкодов смотрите в разделе «Информация о фискальном документе в ШК».

² – битовое поле (назначение бит):

1. Бит 0: печать необнуляемой суммы (0 – запрещено, 1 – разрешено);
2. Бит 1 (имеет смысл, только если нулевой бит = 1): печать всей необнуляемой суммы (0 – печатать всю сумму, 1 - печатать значение необнуляемой суммы с момента последней перерегистрации);
3. Бит 2: производить инкассацию (0 – запрещено, 1 – разрешено);
4. Бит 3: расширенный X-отчет и Z-отчет (0 – запрещено, 1 – разрешено).
5. Бит 4: автоматическая печать КЛ перед Z-отчетом (0 – КЛ не печатать, гашение ЭЖ проводить при открытии следующей смены, 1 – печатать КЛ с гашением перед Z-отчетом).
6. Бит 5: печатать информацию о количестве чеков за смену по типам операций (0 – не печатать, 1 – печатать).
7. Бит 6: автоматическая печать отчета по секциям перед X- и Z-отчетом (0 – не печатать, 1 – печатать).
8. Бит 7: автоматическая печать КЛ и копии Z-отчета после печати Z-отчета (0 – не печатать, 1 – печатать).

Подробнее о настройках Таблицы 2 Ряда 1 Поля 18 смотрите в описании команды **Снятие суточного отчета с гашением**.

Ряд	Поле	Назначение	Размер	Возможные значения
	25	Зарезервировано	1 BIN	DEF: 5
	26	Печатать имена кассиров	1 BCD	0 – запрещена 1 – разрешена на ЧЛ 2 – разрешена на КЛ 3 – разрешена на ЧЛ и КЛ DEF: 0
	27	Печатать сквозной номер документов	1 BCD	0 – запрещена 1 – разрешена на ЧЛ 2 – разрешена на КЛ 3 – разрешена на ЧЛ и КЛ DEF: 1
	28	Обнулять счетчик чеков при закрытии смены	1 BCD	0 – не обнулять 1 – обнулять DEF: 0
	29	Печатать название чека продажи	1 BCD	0 – запрещена 1 – разрешена на ЧЛ 2 – разрешена на КЛ 3 – разрешена на ЧЛ и КЛ DEF: 0
	30	Межстрочный интервал ЧЛ	1 BCD	0..15, точное количество пикселей между строками, 0 – минимальный, 15 – максимальный DEF: 2
	31	Межстрочный интервал КЛ	1 BCD	0..15, точное количество пикселей между строками, 0 – минимальный 15 – максимальный DEF: 2
	32	Шрифт ЧЛ	1 BCD	1 – 12x24 пиксела; 2 – 12x20 пикселей; 3 – 12x 16 пикселей; 4 – 12x 10 пикселей (при шрифтах 1..4 макс. кол-во символов в строке 32); 5 – 12x10 пикселей (bolt); 6 – 10x14 пикселей (макс. 38 симв.); 7 – 9x14 пикселей (макс. 42 симв.) DEF: 2
	33	Шрифт КЛ	1 BCD	1 – 12x24 пиксела; 2 – 12x20 пикселей; 3 – 12x 16 пикселей; 4 – 12x 10 пикселей; 5 – 12x10 пикселей; 6 – 10x14 пикселей; 7 – 9x14 пикселей DEF: 3
	34	Зарезервировано	1 BCD	DEF: 3
	35	Зарезервировано	1 BCD	DEF: 3

Ряд	Поле	Назначение	Размер	Возможные значения
	36	Количество печатаемых строк после чека на ЧЛ	1 BCD	0..20 DEF: 7
	37	Количество печатаемых строк после чека на КЛ	1 BCD	0..20 DEF: 0
	38	Яркость печати КЛ	1 BCD	1 – минимальная 2 – чуть поярче, чем 1. ... 14 – чуть поярче, чем 13. 15 – максимальная DEF: 6
	39	Печатать заводской номер на КЛ	1 BCD	0 – не печатать 1 – печатать DEF: 0
	40	Печать ИНН на КЛ	1 BCD	0 – не печатать 1 – печатать DEF: 0
	41	Печатать разделители в суточных отчетах	1 BCD	0 – не печатать 1 – печатать DEF: 0
	42	Печатать номер секции	1 BCD	0 – запрещено 1 – разрешено на ЧЛ 2 – разрешено на КЛ 3 – разрешено на ЧЛ и КЛ DEF: 1
	43	Печатать документ открытия смены	1 BCD	0 – запрещено 1 – разрешено на ЧЛ 2 – разрешено на КЛ 3 – разрешено на ЧЛ и КЛ DEF: 0
	44	Зарезервировано	1 BCD	DEF: 1
	45	Зарезервировано	1 BCD	DEF: 0
	46	Печать необнуляемой суммы в X- и Z-отчетах	1 BCD	Битовое поле: 0-й бит: печатать необнуляемый итог на начало смены в Z-отчете: 0 – печатать, 1 – не печатать. Если не установлен 0-й бит в поле 18, то необнуляемая сумма в начале и конце Z-отчета печататься не будет (по умолчанию бит 0 в поле 18 равен 1, то есть печать будет). Бит 1: печатать необнуляемый итог на начало смены в X-отчете: 0 – печатать, 1 – не печатать. DEF: 0
	47	Зарезервировано	1 BCD	DEF: 0

Ряд	Поле	Назначение	Размер	Возможные значения
	48	Зарезервировано	1 BCD	DEF: 11
	49	Зарезервировано	1 BCD	DEF: 2
	50	Зарезервировано	1 BCD	DEF: 0
	51	Печать текста командами Печать строки и Формирование реквизита	1 BCD	0 – запрещена 1 – разрешена на ЧЛ 2 – разрешена на КЛ 3 – разрешена на ЧЛ и КЛ DEF: 1
	52	Режим перехода на летнее/зимнее время ¹	1 BCD	0 – не переходить 1 – переходить, не оповещать 2 – переходить, оповещать кассира 3 – переходить, оповещать кассира и хост DEF: 0
	53	Дата перехода на летнее время	3 BCD	В формате ДДММГГ DEF: 000000
	54	Дата перехода на зимнее время	3 BCD	В формате ДДММГГ DEF: 000000
	55	Количество символов в строке ²	1 BCD	24..64 DEF: 32
	56	Зарезервировано	1 BCD	DEF: 3
	57	Зарезервировано	2 BCD	DEF: 2100
	58	Зарезервировано	2 BCD	DEF: 0012
	59	Код символа для разделителя (в кодировке ККТ)	1 CHAR	DEF: “–” (FAh – неразрывное тире).
	60	Зарезервировано	1 BCD	DEF: 1
	61	Проверять время	1 BCD	0.. 99 DEF: 0
	62	Зарезервировано	1 BCD	DEF: 0
	63	Зарезервировано	1 BCD	DEF: 0
	64	Зарезервировано	1 BCD	DEF: 0
	65	Зарезервировано	1 BCD	DEF: 0

¹ – более подробно о переводе часов на летнее/зимнее время смотрите Руководство по эксплуатации, входящее в комплект поставки ККТ.

² – при установке в ККТ чековой ленты шириной 44 мм во избежание обрезания печатаемых строк перед подачей команды A6h (**Активизация ФН**) необходимо присвоить данному параметру соответствующее значение (для ЧЛ шириной 44 мм максимальное значение равно 24 символа).

Ряд	Поле	Назначение	Размер	Возможные значения
	66	Смещение области печати слева (знакомест) ¹	1 BCD	0..24, количество знакомест слева от края бумаги до начала области печати. DEF: 0
	67	Зарезервировано	1 BCD	DEF: 0
	68	Зарезервировано	1 BCD	DEF: 0
	69	Зарезервировано	1 BCD	DEF: 0
	70	Зарезервировано	1 BCD	DEF: 0
	71	Зарезервировано	1 BCD	DEF: 0
	72	Зарезервировано	1 BCD	DEF: 0
	73	Формат и печать ЭЖ	1 BCD	0 – формируется полный ЭЖ 2 – формируется сокращенный ЭЖ 3 – ЭЖ не формируется DEF: 3
	74	Зарезервировано	1 BCD	DEF: 0
	75 ²	Печать налогов в X- и Z-отчете и при регистрации	1 BIN	0 – запрещено. 1 – печатать на ЧЛ 2 – печатать на КЛ 3 – печатать на ЧЛ и КЛ DEF: 1
	76	Печать скидок/надбавок в X- и Z-отчете и при регистрации	1 BIN	0 – запрещено. 1 – печатать на ЧЛ 2 – печатать на КЛ 3 – печатать на ЧЛ и КЛ DEF: 1
	77	Минимальная яркость термокомпенсации на чековой ленте	1 BCD	1..15 DEF: 4
	78	Перенос строк при печати	1 BCD	0 – печатать на разных строках, 1 – печатать на одной строке, а если не умещается, то на разных строках, 2 – печатать на одной строке, а если не умещается, то обрезать строку DEF: 1
	79	Зарезервировано	1 BCD	DEF: 1
	80	Зарезервировано	1 BCD	DEF: 0
	81	Зарезервировано	1 BCD	DEF: 0

¹ – при программировании поля 66 необходимо учитывать, что сумма значений полей 55 и 66 Таблицы 2 не должна превышать 32, иначе поле 66 примет значение по умолчанию. При установке ЧЛ 44 мм минимальное значение поля 66 равно 8.

² – в случае если Поле 75 принимает значение 1 или 3, то можно дополнительно настроить печать нулевых налогов в X- и Z-отчетах (смотрите T2P1П 105 бит 0).

Ряд	Поле	Назначение	Размер	Возможные значения
	82	Зарезервировано	1 BCD	DEF: 1
	83	Печать служебных сообщений	1 BIN	0-й бит: печатать на ЧЛ документ готовности к работе (0 – нет, 1 – да); 1-й бит: печать на ЧЛ клише в служебных сообщениях (0 – нет, 1 – да); 2-й бит: печатать на ЧЛ сообщение о вводе даты-времени (0 – нет, 1 – да). DEF: 0
	84	Зарезервировано	1 BIN	DEF: 0
	85	Протокол работы ККТ	1 BCD	0 – АТОЛ 2 – АТОЛ НОВЫЙ DEF: 0
	86	PIN-код для Bluetooth	4 BCD	00000000..99999999 DEF: 00000000
	87	Зарезервировано	6 BIN	DEF: 0
	88	Зарезервировано	4 BIN	DEF: 0
	89	Зарезервировано	4 BIN	DEF: 0
	90	Зарезервировано	4 BIN	DEF: 0
	91	Зарезервировано	2 BCD	DEF: 0000
	92	Зарезервировано	1 BCD	DEF: 0
	93	Уровень коррекции ошибок QR-кода	1 BCD	1 – минимальный уровень коррекции ошибок, ... 4 – максимальный уровень коррекции ошибок. DEF: 1
	94	Количество строк заголовка клише	1 BCD	DEF: 99 (старый формат печати)
	95	Расстояние от ТПГ до отрывного ножа	1 BIN	0..255 DEF: 75
	96	Зарезервировано	1 BIN	DEF: 0
	97	Звуковая индикация при возникновении ошибок	1 BCD	0-й бит: звуковая индикация протокольных ошибок (0 – нет, 1 – да); 1-й бит: звуковая индикация окончания бумаги и открытия крышки (0 – нет, 1 – да); 2-й бит: звуковая индикация включения (инициализации устройства)(0 – нет, 1 – да). DEF: 4

Ряд	Поле	Назначение	Размер	Возможные значения
	98	Настройка печати документа	1 BIN	Битовое поле: 0-й бит: сохранять печатаемый документ в память (кроме отчетов с гашением): 0 – отключена, 1 – включена; 1-й бит: сохранять в память отчет с гашением при его печати: 0 – отключена, 1 – включена; 3-й бит: печать без ожидания окончания печати: 0 – отключена, 1 – включена Остальные биты не используются и должны содержать 0. DEF: 0
	99 ¹	Отключение питания нажатием кнопки	1 BCD	0 – нажатием кнопки 1 – программно по команде DEF: 0
	100	Настройки масштабирования шрифтов	1 BCD	0 – отключено, 1 – включено DEF: 0
	101	Таймаут на выключение периферии	1 BCD	00..99 DEF: 0
	102	Таймаут на выключение ККТ	1 BCD	00..99 DEF: 0
	103	Автовыключение периферии	1 BCD	Битовое поле: 0 – выключено; 1 – включено; DEF: 0
	104	Зарезервировано	1 BCD	DEF: 0

¹ – при включенной настройке (T2P1P99 принимает значение 1) выключение ККТ по кнопке питания будет доступно при возникновении аппаратных ошибок.

Ряд	Поле	Назначение	Размер	Возможные значения
105		Дополнительные параметры печати суточного отчета с гашением (2)	1 BCD	<p>Битовое поле:</p> <p>0-й бит: печать налогов: 0 – не печатать нулевые налоги, 1– печатать все налоги, включая нулевые;</p> <p>1-й бит: печать необнуляемой суммы возвратов продаж: 1 – печатать, 0 – не печатать;</p> <p>2-й бит: печать необнуляемой суммы возвратов покупок: 1 – печатать, 0 – не печатать.</p> <p>3-й бит: печатать количество отмененных чеков по типам оплаты: 0 – не печатать, 1 – печатать.</p> <p>4-й бит: печать блоков «продажи», «возвраты продаж», «покупки», «возвраты покупок»: 0 – печатать, 1 – не печатать;</p> <p>5-й бит: печать нулевых сумм: 0 – печатать, 1 – не печатать.</p> <p>6-й бит: печать нулевых количеств: 0 – печатать, 1 – не печатать.</p> <p>7-й бит: печать номера ККМ в магазине: 0 – не печатать, 1 – печатать.</p> <p>DEF: 0</p>
106		Печать РНМ в чеке/отчете Печать реквизитов чека на аннулированных чеках	1 BCD	<p>Битовое поле:</p> <p>0-й бит: печать РНМ: 0 – печатать РНМ только при фискализации; 1 – всегда печатать РНМ перед ИНН.</p> <p>1-й бит: печать даты и времени на аннулированных чеках: 0 – не печатать, 1 – печатать.</p> <p>2-бит: печатать реквизиты чека («подвал чека») на аннулированном чеке: 0 – не печатать, 1 – печатать.</p> <p>DEF: 0</p>
107		Динамический тип IP-адреса	1 BCD	<p>0 – отключен (используется статический тип IP-адреса)</p> <p>1 – включен</p> <p>DEF: 1</p>
108		Зарезервировано	1 BCD	DEF: 0
109		Режим совместимости (поддержка команд <52h>, <57h>, <43h>, <BAh> и <4Eh>)	1 BCD	<p>Битовое поле:</p> <p>0-й бит: 0 – отключен, 1 – включен</p> <p>DEF: 0</p>

Ряд	Поле	Назначение	Размер	Возможные значения
	110 ¹	Система налогообложения (СНО)	1 BIN	0..63 Битовое поле: 0-й бит: Традиционная СНО: 0 – отключено (не применяется), 1 – включено (применяется); 1-й бит: Упрощенная СНО (Доход): 0 – отключено, 1 – включено; 2-й бит: Упрощенная СНО (Доход минус Расход): 0 – отключено, 1 – включено; 3-й бит: Единый налог на вмененный доход: 0 – отключено, 1 – включено; 4-й бит: Единый сельскохозяйственный налог: 0 – отключено, 1 – включено; 5-й бит: Патентная система налогообложения: 0 – отключено, 1 – включено. Возможна комбинация разных СНО. DEF: 0
	111 ²	Шаблоны чека	1 BCD	1 – шаблон 1 2 – шаблон 2 DEF: 1
	112	Зарезервировано	1 BIN	DEF: 0
	113 ³	Настройка признака способа расчета по умолчанию	1 BCD	1..7 DEF: 4
	114	Округление налогов	1 BIN	Битовое поле: 0-й бит: округлять сумму налога: 1 – после каждой позиции; 0 – на весь чек; 1-й бит: контроль суммы налогов 10% и 18%; 2-й бит: пересчитывать суммы налогов после скидки на итог: 0 – да, 1 – нет. DEF: 2
	115	Учет наличности	1 BIN	0 – включен 1 – отключен DEF: 0
	116	Печать признака способа расчета	1 BIN	Битовое поле: 0-й бит: 0 – не печатать, 1 – печатать Остальные биты зарезервированы DEF: 0

¹ – если в Поле 110 установлено значение 0, то после записи реквизита СНО (тег 1062) и подачи команды **Активация ФН <А6h>** в Поле 110 будет записано то же значение СНО. Подробнее смотрите раздел «Реквизит Системы налогообложения (Тег 1062)».

² – в Поле устанавливается номер шаблона, который программируется в Таблице 20 «Настройки шаблонов чека».

³ – подробнее о способах расчета смотрите в разделе «Признак способа расчета (тег 1214)».

Ряд	Поле	Назначение	Размер	Возможные значения
	117	Печать признака товара	1 BIN	Битовое поле: 0-й бит: 0 – не печатать, 1 – печатать; 1-й бит: формат признака товара: 0 – печатать полное наименование, 1 – печатать краткое наименование Остальные биты зарезервированы DEF: 0
	118	Дополнительные параметры печати суточного отчета с гашением (3)	1 BIN	Битовое поле: 0-й бит: печатать суточный отчет с гашением при закрытии смены: 0 – печатать; 1 – не печатать; 1-й бит: печать необнуляемых сумм по типам оплаты прихода и возврата прихода; 0 – печатать, 1 – не печатать; 2-й бит: печать необнуляемых сумм по типам оплаты расхода и возврата расхода: 0 – печатать, 1 – не печатать. DEF: 0
	119	Зарезервировано	1 BIN	DEF: 0
	120	Настройка признака предмета расчета по умолчанию	1 BIN	1..13 DEF: 1



Печать на КЛ подразумевает печать документа по данным из электронного журнала (ЭЖ).
Поддерживается в ККТ АТОЛ 60Ф в исполнении с ЭЖ.



Все настройки Таблицы 2 применяются после выхода из режима программирования ККТ, за исключением настроек T2P1P36, T2P1P51, T2P1P83, которые применяются сразу.

ККТ АТОЛ 77Ф

Ряд	Поле	Назначение	Размер	Возможные значения
1	1	Номер ККТ в магазине	1 BIN	1..255 DEF: 1
	2	Зарезервировано	1 BCD	DEF: 0
	3	Разрешение вида оплаты 2 (КРЕДИТОМ)	1 BCD	0 – запрещено 1 – тип оплаты разрешен, контроль наличности отключать нельзя 2 – тип оплаты разрешен, контроль наличности можно отключать DEF: 2
	4	Разрешение вида оплаты 3 (ТАРОЙ)	1 BCD	0 – запрещено 1 – тип оплаты разрешен, контроль наличности отключать нельзя 2 – тип оплаты разрешен, контроль наличности можно отключать DEF: 2
	5	Разрешение вида оплаты 4 (ПЛАТ. КАРТОЙ)	1 BCD	0 – запрещено 1 – тип оплаты разрешен, контроль наличности отключать нельзя 2 – тип оплаты разрешен, контроль наличности можно отключать DEF: 2
	6	Зарезервировано	1 BCD	DEF: 0
	7	Зарезервировано	1 BCD	DEF: 7
	8	Режим работы ККТ	1 BCD	0 – для торговли DEF: 0
	9	Зарезервировано	1 BCD	DEF: 1
	10	Зарезервировано	1 BCD	DEF: 0
	11	Работа с налогами	1 BCD	0 – запрещен 1 – налог на весь чек 2 – налог на каждую продажу 3 – налог на чек без печати суммы налога 4 – налог на позицию без печати суммы налога 5 – зарезервировано 6 – налог на позицию с печатью в конце чека суммы по каждому налогу DEF: 0
	12	Печать остатка ФН в отчете	1 BCD	0 – запрещена 1 – разрешена DEF: 0
	13	Зарезервировано	1 BCD	DEF: 1

Ряд	Поле	Назначение	Размер	Возможные значения
	14 ¹	Печать штрихкода	1 BCD	0 – запрещена 1 – разрешена печать ШК Типа 1 2 – разрешена печать ШК Типа 2 DEF: 1
	15	Печать названия секции	1 BCD	0 – запрещена 1 – разрешена на ЧЛ (в чеках и в отчете по секциям); 2 – разрешена на КЛ; 3 – разрешена на ЧЛ и КЛ (в чеках и в отчете по секциям). DEF: 0
	16	Зарезервировано	1 BCD	DEF: 0
	17	Зарезервировано	1 BCD	DEF: 5
	18	Параметры печати суточного отчета с гашением ²	1 BCD	DEF: 7
	19	Яркость печати на чековой ленте	1 BCD	1 – минимальная 2 – чуть поярче, чем 1. ... 14 – чуть поярче, чем 13. 15 – максимальная DEF: 6
	20	Работа с денежным ящиком	1 BCD	Битовое поле: 0-й бит – открывать денежный ящик при закрытии чека (1 – открывать, 0 – нет); 1-й бит не используется; 2-й бит – не открывать денежный ящик при отсутствии наличных оплат в чеке: 0 – открывать, 1 – не открывать. DEF: 1

¹ – подробнее о типах штрихкодов смотрите в разделе «Информация о фискальном документе в ШК».

² – битовое поле (назначение бит):

1. Бит 0: печать необнуляемой суммы (0 – запрещено, 1 – разрешено);
2. Бит 1 (имеет смысл, только если нулевой бит = 1): печать всей необнуляемой суммы (0 – печатать всю сумму, 1 - печатать значение необнуляемой суммы с момента последней перерегистрации);
3. Бит 2: производить инкассацию (0 – запрещено, 1 – разрешено);
4. Бит 3: расширенный X-отчет и Z-отчет (0 – запрещено, 1 – разрешено).
5. Бит 4: автоматическая печать КЛ перед Z-отчетом (0 - КЛ не печатать, гашение ЭЖ проводить при открытии следующей смены, 1 – печатать КЛ с гашением перед Z-отчетом).
6. Бит 5: печатать информацию о количестве чеков за смену по типам операций (0 – не печатать, 1 – печатать).
7. Бит 6: автоматическая печать отчета по секциям перед X- и Z-отчетом (0 – не печатать, 1 – печатать).
8. Бит 7: автоматическая печать КЛ и копии Z-отчета после печати Z-отчета (0 – не печатать, 1 – печатать).

Подробнее о настройках Таблицы 2 Ряда 1 Поля 18 смотрите в описании команды **Снятие суточного отчета с гашением**.

Ряд	Поле	Назначение	Размер	Возможные значения
	21	Зарезервировано	1 BCD	DEF: 0
	22	Зарезервировано	1 BCD	DEF: 0
	23	Пароль доступа	2 BCD	0000 .. 9999 DEF: 0000
	24	Отрезать чек после завершения документа	1 BIN	Битовое поле ¹ : 0-й бит: отрезать не полностью, 0 – нет, 1 – да; 1-й бит: отрезать полностью, 0 – нет, 1 – да; 2-й бит, запретить отрезку чеков, 0 – нет, 1 – да; 3-й бит: запретить отрезку отчетов, 0 – нет, 1 – да; 4-бит: отрез ЧЛ после печати клише командой <6Ch>: 0 – отрезка запрещена; 1 – отрезка разрешена. DEF: 1
	25	Зарезервировано	1 BIN	DEF: 5
	26	Печатать имена кассиров	1 BCD	0 – запрещена 1 – разрешена на ЧЛ 2 – разрешена на КЛ 3 – разрешена на ЧЛ и КЛ DEF: 0
	27	Печатать сквозной номер документов	1 BCD	0-й бит: печатать на ЧЛ, 0 – нет, 1 – да; 1-й бит: печатать на КЛ, 0 – нет, 1 – да; 4-й бит: разрядность счетчика сквозного номера документов: 1 – 4 разряда, 0 – 8 разрядов. DEF: 1
	28	Обнулять счетчик чеков при закрытии смены	1 BCD	0 – не обнулять 1 – обнулять DEF: 0
	29	Печатать название чека продажи	1 BCD	0 – запрещена 1 – разрешена на ЧЛ 2 – разрешена на КЛ 3 – разрешена на ЧЛ и КЛ DEF: 0
	30	Межстрочный интервал ЧЛ ²	1 BCD	0..15, точное количество пикселей между строками, 0 – минимальный 15 – максимальный DEF: 3

¹ – если бит 0=бит 1=0, то отрезка ЧЛ производится не будет, если бит 0=бит 1=1, то будет производится полная отрезка ЧЛ.

² – межстрочный интервал на ЧЛ и КЛ в пикселях рассчитывается по формуле (Межстрочие+1)х2, новое значение межстрочного интервала применяется после печати следующей строки.

Ряд	Поле	Назначение	Размер	Возможные значения
	31	Межстрочный интервал КЛ	1 BCD	0..15, точное количество пикселей между строками, 0 – минимальный 15 – максимальный DEF: 2
	32	Шрифт ЧЛ	1 BCD	1 – 12x24 пиксела; 2 – 12x20 пикселей; 3 – 12x 16 пикселей; 4 – 12x 10 пикселей (при шрифтах 1..4 макс. кол-во символов в строке 48); 5 – 12x10 пикселей (bolt); 6 – 10x14 пикселей (макс. 57 симв.); 7 – 9x14 пикселей (макс. 64 симв.) DEF: 2
	33	Шрифт КЛ	1 BCD	1 – 12x24 пиксела; 2 – 12x20 пикселей; 3 – 12x 16 пикселей; 4 – 12x 10 пикселей; 5 – 12x10 пикселей; 6 – 10x14 пикселей; 7 – 9x14 пикселей DEF: 3
	34	Зарезервировано	1 BCD	DEF: 3
	35	Зарезервировано	1 BCD	DEF: 3
	36	Количество печатаемых строк после чека на ЧЛ ¹	1 BCD	0..20 DEF: 8
	37	Количество печатаемых строк после чека на КЛ	1 BCD	0..20 DEF: 0
	38	Яркость печати на КЛ	1 BCD	1 – минимальная 2 – чуть поярче, чем 1. ... 14 – чуть поярче, чем 13. 15 – максимальная DEF: 6
	39	Печатать заводской номер на КЛ	1 BCD	0 – не печатать 1 – печатать DEF: 0
	40	Печать ИНН на КЛ	1 BCD	0 – не печатать 1 – печатать DEF: 0
	41	Печатать разделители в суточных отчетах	1 BCD	0 – не печатать 1 – печатать DEF: 1

¹ – о настройке клише и рекламного текста на ЧЛ и КЛ смотрите Руководство по эксплуатации, входящее в комплект поставки ККТ.

Ряд	Поле	Назначение	Размер	Возможные значения
	42	Печатать номер секции	1 BCD	0 – запрещено 1 – разрешено на ЧЛ 2 – разрешено на КЛ 3 – разрешено на ЧЛ и КЛ DEF: 1
	43	Печатать документ открытия смены	1 BCD	0 – запрещено 1 – разрешено на ЧЛ 2 – разрешено на КЛ 3 – разрешено на ЧЛ и КЛ DEF: 1
	44	Зарезервировано	1 BCD	DEF: 1
	45	Зарезервировано	1 BCD	DEF: 0
	46	Печать необнуляемой суммы в X- и Z-отчетах	1 BCD	Битовое поле: 0-й бит: печатать необнуляемый итог на начало смены в Z-отчете: 0 – печатать, 1 – не печатать. Если не установлен 0-й бит в поле 18, то необнуляемая сумма в начале и конце Z-отчета печататься не будет (по умолчанию бит 0 в поле 18 равен 1, то есть печать будет). Бит 1: печатать необнуляемый итог на начало смены в X-отчете: 0 – печатать, 1 – не печатать. DEF: 0
	47	Зарезервировано	1 BCD	DEF: 0
	48	Зарезервировано	1 BCD	DEF: 11
	49	Зарезервировано	1 BCD	DEF: 2
	50	Зарезервировано	1 BCD	DEF: 0
	51	Печать текста командами Печать строки и Формирование реквизита	1 BCD	0 – запрещена 1 – разрешена на ЧЛ 2 – разрешена на КЛ 3 – разрешена на ЧЛ и КЛ DEF: 1
	52	Режим перехода на летнее/зимнее время ¹	1 BCD	0 – не переходить 1 – переходить, не оповещать 2 – переходить, оповещать кассира 3 – переходить, оповещать кассира и хост DEF: 0
	53	Дата перехода на летнее время	3 BCD	В формате ДДММГГ DEF: 000000

¹ – более подробно о переводе часов на летнее/зимнее время смотрите Руководство по эксплуатации, входящее в комплект поставки ККТ.

Ряд	Поле	Назначение	Размер	Возможные значения
	54	Дата перехода на зимнее время	3 BCD	В формате ДДММГГ DEF: 000000
	55	Количество символов в строке ¹	1 BCD	24..64 ² DEF: 48
	56	Зарезервировано	1 BCD	DEF: 3
	57	Зарезервировано	2 BCD	DEF: 2100
	58	Зарезервировано	2 BCD	DEF: 0012
	59	Код символа для разделителя (в кодировке ККТ)	1 CHAR	DEF: “-” (FAh – неразрывное тире)
	60	Зарезервировано	1 BCD	DEF: 1
	61	Проверять время	1 BCD	0..99 DEF: 0
	62	Зарезервировано	1 BCD	DEF: 0
	63	Зарезервировано	1 BCD	DEF: 0
	64	Зарезервировано	1 BCD	DEF: 0
	65	Зарезервировано	1 BCD	DEF: 0
	66	Смещение области печати слева (знакомест) ³	1 BCD	0..24, количество знакомест слева от края бумаги до начала области печати DEF: 0
	67	Зарезервировано	1 BCD	DEF: 0
	68	Зарезервировано	1 BCD	DEF: 0
	69	Зарезервировано	1 BCD	DEF: 0
	70	Зарезервировано	1 BCD	DEF: 0
	71	Зарезервировано	1 BCD	DEF: 0
	72	Зарезервировано	1 BCD	DEF: 0
	73	Формат и печать ЭЖ	1 BCD	0 – формируется полный ЭЖ 2 – формируется сокращенный ЭЖ 3 – ЭЖ не формируется DEF: 3
	74	Зарезервировано	1 BCD	DEF: 0

¹ – при установке в ККТ чековой ленты шириной 44 либо 58 мм во избежание обрезания печатаемых строк перед подачей команды A6h (**Активизация ФН**) необходимо присвоить данному параметру соответствующие значения (для ЧЛ шириной 44 мм максимальное значение равно 24 символа, для ЧЛ шириной 58 мм – 36 символов).

² – печать строки с количеством символов 48..57 возможна при установке шрифта б в Т2Р1П32.

³ – при программировании поля бб необходимо учитывать, что сумма значений полей 55 и 66 Таблицы 2 не должна превышать 57, иначе поле 66 примет значение по умолчанию.

Ряд	Поле	Назначение	Размер	Возможные значения
	75 ¹	Печать налогов в X- и Z-отчете и при регистрации	1 BIN	0 – запрещено 1 – печатать на ЧЛ 2 – печатать на КЛ 3 – печатать на ЧЛ и КЛ DEF: 1
	76	Печать скидок/надбавок в X- и Z-отчете и при регистрации	1 BIN	0 – запрещено 1 – печатать на ЧЛ 2 – печатать на КЛ 3 – печатать на ЧЛ и КЛ DEF: 1
	77	Минимальная яркость термокомпенсации на чековой ленте	1 BCD	1..15 DEF: 4
	78	Перенос строк при печати реквизитов	1 BCD	0 – печатать на разных строках, 1 – печатать на одной строке, а если не умещается, то на разных строках, 2 – печатать на одной строке, а если не умещается, то обрезать строку DEF: 1
	79	Зарезервировано	1 BCD	DEF: 1
	80	Зарезервировано	1 BCD	DEF: 0
	81	Зарезервировано	1 BCD	DEF: 0
	82	Зарезервировано	1 BCD	DEF: 1
	83	Печать служебных сообщений	1 BCD	0-й бит: печатать на ЧЛ документ готовности к работе (0 – нет, 1 – да); 1-й бит: печать на ЧЛ клише в служебных сообщениях (0 – нет, 1 – да); 2-й бит: печатать на ЧЛ сообщение о вводе даты-времени (0 – нет, 1 – да). DEF ² : 7

¹ – в случае если Поле 75 принимает значение 1 или 3, то можно дополнительно настроить печать нулевых налогов в X- и Z-отчетах (смотрите T2P1П 105 бит 0).

² – максимальное значение данного поля 7, при программировании большего значения, его значение автоматически приравнивается к максимальному значению.

Ряд	Поле	Назначение	Размер	Возможные значения
	84	Работа с SD картой	1 BIN	Битовое поле (назначение бит): 0-й бит: использовать SD-карту (0 – не использовать, 1 – использовать); 1-й бит (имеет смысл, только если нулевой бит равен 1): действие при заполнении/ошибке SD-карты во время открытой смены (0 – продолжить работу без записи на карту, 1 – блокировать изделие, разрешая только закрытие смены) DEF: 0
	85	Протокол работы ККТ	1 BCD	0 – АТОЛ 2 – АТОЛ НОВЫЙ DEF: 0
	86	Зарезервировано	4 BCD	DEF: 00000000
	87	MAC-адрес (при работе по интерфейсу Ethernet) ¹	6 BIN	DEF: XX: XX: XX: XX: XX: XX:
	88	IP-адрес	4 BIN	DEF: 192.168.10.1
	89	Маска подсети (при работе по интерфейсу Ethernet)	4 BIN	DEF: 255.255.255.0
	90	Шлюз (при работе по интерфейсу Ethernet)	4 BIN	DEF: 192.168.10.0
	91	Порт (при работе по интерфейсу Ethernet)	2 BCD	DEF: 5555
	92	Зарезервировано	1 BCD	DEF: 0
	93	Уровень коррекции ошибок QR-кода	1 BCD	1 – минимальный уровень коррекции ошибок, ... , 4 – максимальный уровень коррекции ошибок. DEF: 1
	94	Количество строк заголовка клише	1 BCD	DEF: 99 (старый формат печати)
	95	Расстояние от ТПГ до ножа отрезчика устройства печати	1 BIN	0..255 DEF: 89
	96	Расстояние от ножа отрезчика до гребенки	1 BIN	0..255 DEF: 175

¹ – данное поле содержит MAC-адрес используемого экземпляра ККТ, подключенного к локальной сети Ethernet, который является уникальным идентификационным номером данной ККТ и не подлежит редактированию.

Ряд	Поле	Назначение	Размер	Возможные значения
	97	Звуковая индикация при возникновении ошибок	1 BCD	0-й бит: звуковая индикация протокольных ошибок (0 – нет, 1 – да); 1-й бит: звуковая индикация окончания бумаги и открытия крышки (0 – нет, 1 – да); 2-й бит: звуковая индикация включения (инициализации устройства)(0 – нет, 1 – да). DEF: 0
	98	Настройка печати документа	1 BIN	Битовое поле: 0-й бит: сохранять печатаемый документ в память (кроме отчетов с гашением): 0 – отключена, 1 – включена; 1-й бит: сохранять в память отчет с гашением при его печати ¹ : 0 – отключена, 1 – включена; 3-й бит: печать без ожидания окончания печати: 0 – отключена, 1 – включена Остальные биты не используются и должны содержать 0. DEF: 0
	99 ²	Выключение ККТ	1 BCD	0 – выключение ККТ только по нажатию кнопки питания; 1 – выключение ККТ только командой Выключение DEF: 1
	100	Настройки масштабирования шрифтов	1 BCD	0 – отключено, 1 – включено DEF: 0
	101	Таймаут на выключение периферии	1 BCD	00..99 DEF: 0
	102	Таймаут на выключение ККТ	1 BCD	00..99 DEF: 0
	103	Автовыключение периферии	1 BCD	Битовое поле: 0 – выключено; 1 – включено; DEF: 0
	104	Зарезервировано	1 BCD	DEF: 0

¹ – вывод на печать не производится.

² – при включенной настройке (T2P1P99 принимает значение 1) выключение ККТ по кнопке питания будет доступно при возникновении аппаратных ошибок.

Ряд	Поле	Назначение	Размер	Возможные значения
	105	Дополнительные параметры печати суточного отчета с гашением (2)	1 BCD	<p>Битовое поле:</p> <p>0-й бит: печать налогов: 0 – не печатать нулевые налоги, 1– печатать все налоги, включая нулевые;</p> <p>1-й бит: печать необнуляемой суммы возвратов продаж: 1 – печатать, 0 – не печатать;</p> <p>2-й бит: печать необнуляемой суммы возвратов покупок: 1 – печатать, 0 – не печатать.</p> <p>3-й бит: печатать количество отмененных чеков по типам оплаты: 0 – не печатать, 1 – печатать.</p> <p>4-й бит: печать блоков «продажи», «возвраты продаж», «покупки», «возвраты покупок»: 0 – печатать, 1 – не печатать;</p> <p>5-й бит: печать нулевых сумм: 0 – печатать, 1 – не печатать.</p> <p>6-й бит: печать нулевых количеств: 0 – печатать, 1 – не печатать.</p> <p>7-й бит: печать номера ККМ в магазине: 0 – не печатать, 1 – печатать.</p> <p>DEF: 0</p>
	106	Печать РНМ в чеке/отчете Печать реквизитов чека на аннулированных чеках	1 BCD	<p>Битовое поле:</p> <p>0-й бит: печать РНМ: 0 – печатать РНМ только при фискализации; 1 – всегда печатать РНМ перед ИНН.</p> <p>1-й бит: печать даты и времени на аннулированных чеках: 0 – не печатать, 1 – печатать.</p> <p>2-бит: печатать реквизиты чека («подвал чека») на аннулированном чеке: 0 – не печатать, 1 – печатать.</p> <p>DEF: 0</p>
	107	Динамический тип IP-адреса	1 BCD	<p>0 – отключен (используется статический тип IP-адреса)</p> <p>1 – включен</p> <p>DEF: 1</p>
	108	Зарезервировано	1 BCD	DEF: 0
	109	Режим совместимости (поддержка команд <52h>, <57h>, <43h>, <BAh> и <4Eh>)	1 BCD	<p>Битовое поле:</p> <p>0-й бит: 0 – отключен, 1 – включен</p> <p>DEF: 0</p>

Ряд	Поле	Назначение	Размер	Возможные значения
	110 ¹	Система налогообложения (СНО)	1 BIN	0..63 Битовое поле: 0-й бит: Традиционная СНО: 0 – отключено (не применяется), 1 – включено (применяется); 1-й бит: Упрощенная СНО (Доход): 0 – отключено, 1 – включено; 2-й бит: Упрощенная СНО (Доход минус Расход): 0 – отключено, 1 – включено; 3-й бит: Единый налог на вмененный доход: 0 – отключено, 1 – включено; 4-й бит: Единый сельскохозяйственный налог: 0 – отключено, 1 – включено; 5-й бит: Патентная система налогообложения: 0 – отключено, 1 – включено. Возможна комбинация разных СНО. DEF: 0
	111 ²	Шаблоны чека	1 BCD	1 – шаблон 1 2 – шаблон 2 DEF: 1
	112	Зарезервировано	1 BIN	DEF: 0
	113 ³	Настройка признака способа расчета по умолчанию	1 BCD	1..7 DEF: 4
	114	Округление налогов	1 BIN	Битовое поле: 0-й бит: округлять сумму налога: 1 – после каждой позиции; 0 – на весь чек; 1-й бит: контроль суммы налогов 10% и 18%; 2-й бит: пересчитывать суммы налогов после скидки на итог: 0 – да, 1 – нет. DEF: 2
	115	Учет наличности	1 BIN	0 – включен 1 – отключен DEF: 0

¹ – если в Поле 110 установлено значение 0, то после записи реквизита СНО (тег 1062) и подачи команды **Активация ФН <Абн>** в Поле 110 будет записано то же значение СНО. Подробнее смотрите раздел «Реквизит Системы налогообложения (Тег 1062)».

² – в Поле устанавливается номер шаблона, который программируется в Таблице 20 «Настройки шаблонов чека».

³ – подробнее о способах расчета смотрите в разделе «Признак способа расчета (тег 1214)».

Ряд	Поле	Назначение	Размер	Возможные значения
	116	Печать признака способа расчета	1 BIN	Битовое поле: 0-й бит: 0 – не печатать, 1 – печатать Остальные биты зарезервированы DEF: 0
	117	Печать признака товара	1 BIN	Битовое поле: 0-й бит: 0 – не печатать, 1 – печатать; 1-й бит: формат признака товара: 0 – печатать полное наименование, 1 – печатать краткое наименование Остальные биты зарезервированы DEF: 0
	118	Дополнительные параметры печати суточного отчета с гашением (3)	1 BIN	Битовое поле: 0-й бит: печатать суточный отчет с гашением при закрытии смены: 0 – печатать; 1 – не печатать; 1-й бит: печать необнуляемых сумм по типам оплаты прихода и возврата прихода; 0 – печатать, 1 – не печатать; 2-й бит: печать необнуляемых сумм по типам оплаты расхода и возврата расхода: 0 – печатать, 1 – не печатать. DEF: 0
	119	Зарезервировано	1 BIN	DEF: 0
	120	Настройка признака предмета расчета по умолчанию	1 BIN	1..13 DEF: 1



Печать на КЛ подразумевает печать документа по данным из электронного журнала (ЭЖ).
Поддерживается в ККТ АТОЛ 77Ф в исполнении с ЭЖ.



Все настройки Таблицы 2 применяются после выхода из режима программирования ККТ, за исключением настроек T2P1P36, T2P1P51, T2P1P83, которые применяются сразу.

ККТ АТОЛ 90Ф

При программировании полей Таблицы 2 нужно учитывать, что при попытке запрограммировать значение, которое превышает допустимые значения, полю будет автоматически присваиваться значение по умолчанию.

Ряд	Поле	Назначение	Размер	Допустимые значения
1	1	Порядок ввода сумм	1 BCD	0 – начиная с копеек 1 – начиная с рублей DEF: 1
	2	Зарезервировано	1 BCD	DEF: 0
	3 ¹	Яркость печати	1 BIN	1..15 DEF: 6
	4	Номер ККТ в магазине	1 BIN	1..99 DEF: 1
	5 ¹	Типы шрифтов	1 BCD	1 – 12x16 пикселей 2 – 12x10 пикселей DEF: 1
	6	Зарезервировано	1 BCD	DEF: 1
	7	Разрядность вводимых сумм	1 BCD	1 .. 8 DEF: 8
	8	Работа со скидками/надбавками на весь чек	1 BCD	0 – скидки запрещены 1 – разрешены скидки на весь чек 2 – разрешены скидки на позицию 3 – разрешены все скидки DEF: 0
	9	Разрешение вида оплаты 2 (ПЛАТ. КАРТОЙ)	1 BCD	0 - запрещено 1 - разрешено DEF: 1
	10	Сфера применения ККТ	1 BCD	0 – для торговли DEF: 0
	11	Работа с налогами	1 BCD	0 – запрещен 1 – зарезервирован 2 – налог на каждую позицию 3 – зарезервирован 4 – налог на позицию без печати суммы налога DEF: 0

¹ – новые значения полей вступают в силу только после перезагрузки изделия.

Ряд	Поле	Назначение	Размер	Допустимые значения
	12	Параметры печати суточного отчета с гашением	1 BIN	0-й бит: печать необнуляемой суммы (0 - запрещено, 1 - разрешено); 1-й бит (имеет смысл, только если бит 0 = 1): печать всей необнуляемой суммы (0 - печатать всю сумму, 1 - печатать значение необнуляемой суммы с момента последней перерегистрации); 2-й бит: производить инкассацию (0 - запрещено, 1 – разрешено); 3-й бит: расширенный X-отчет и Z-отчет (0 – запрещено, 1 – разрешено). 4-й бит: печатать информацию о количестве чеков (общее и за смену) (0 – не печатать, 1 – печатать). 5-й бит: автоматическая печать отчета по секциям перед Z-отчетом (0 – не печатать, 1 – печатать). DEF: 7
	13	Печать названия товара	1 BCD	0 – запрещено 1 – разрешено DEF: 0
	14	Печать QR-кода в конце чека	1 BCD	0 – не печатать 1 – печатать DEF: 1
	15	Печать названия секции	1 BCD	0 – запрещено 1 – разрешено DEF: 0
	16	Печатать имена кассиров	1 BCD	0 – запрещена 1 – разрешена DEF: 0
	17	Печатать сквозной номер документов	1 BCD	0 – запрещена 1 – разрешена DEF: 1
	18	Количество строк клише и рекламного текста	1 BCD	0..6 DEF: 6
	19	Зарезервировано	1 BCD	DEF: 0

Ряд	Поле	Назначение	Размер	Допустимые значения
	20 ¹	Время перехода в режим энергосбережения / выключения ККТ (в минутах) ²	1 BCD	00..99: нечетное количество минут – по истечении указанного времени ККТ переходит в режим энергосбережения, выход осуществляется по нажатию любой клавиши; четное количество минут – по истечении указанного времени ККТ выключается, для продолжения работы включить ККТ. DEF: 5
	21 ¹	Автоматический вход в режим «РЕГИСТРАЦИЯ» ³	1 BCD	0 – запрещено 1 – разрешено с оператором 1 ... 8 – разрешено с оператором 8 DEF: 0
	22	Параметры режима «РЕГИСТРАЦИЯ»	1 BCD	Битовое поле: бит 0: разрешение автоматической печати «пробного чека» при входе в режим «РЕГИСТРАЦИЯ» (0 – нет, 1 – да); бит 1: сбрасывать дисплей в «0.00» по завершении чека (0 – нет, 1 – да); бит 2: «пробный чек» по клавише [ПС] (0 – нет, 1 – да) DEF: 0
	23	Зарезервировано	1 BCD	DEF: 0
	24	Зарезервировано	1 BCD	DEF: 0
	25	Высота итоговой суммы чека	1 BIN	Битовое поле: 0-й бит: двойная высота, 0 – нет, 1 – да; 1-й бит: зарезервирован; 2-й бит: двойная ширина, 0 – нет, 1 – да; 3-й бит: зарезервирован. DEF: 5
	26	Проверять время	1 BCD	0..99, число часов с момента последнего закрытия документа, требующего записи в ФН даты и времени, по истечении которых выдается предупреждение DEF: 0

¹ – новые значения полей вступают в силу только после перезагрузки изделия.

² – ККТ не будет входить в режим энергосбережения при открытом чеке.

³ – при работе изделия с ЕГАИС через УТМ АТОЛ, автоматический вход в режим регистрации будет без подключения и синхронизации с УТМ АТОЛ. Для восстановления синхронизации с УТМ АТОЛ необходимо выйти в режим ВЫБОР.

Ряд	Поле	Назначение	Размер	Допустимые значения
	27	Параметры открытия смены в режиме «РЕГИСТРАЦИЯ»	1 BCD	0..3 0 – только нажатием клавиши [ИТ] без печати документа «Открытие смены»; 1 – только нажатием клавиши [ИТ] с печатью документа «Открытие смены»; 2 – автоматически при открытии первого чека или нажатием клавиши [ИТ] и без печати документа «Открытие смены»; 3 – автоматически при открытии первого чека или нажатием клавиши [ИТ] и печатью документа «Открытие смены». DEF: 3
	28	Печать налогов в X- и Z-отчетах	1 BCD	0 – запрещено. 1 – печатать на ЧЛ DEF: 1
	29 ¹	Межстрочный интервал ²	1 BIN	0..15, точное количество пикселей между строками, 1 – минимальный 15 – максимальный DEF: 3
	30	Печатать разделители в суточных отчетах	1 BCD	0 – не печатать 1 – печатать DEF: 1
	31	Зарезервировано	1 BCD	DEF: 2
	32	Зарезервировано	1 BCD	DEF: 1
	33	Печать остатка ФН в отчете	1 BCD	0 – запрещена 1 – разрешена DEF: 0
	34	Звуковая индикация	1 BCD	Битовое поле: 0-й бит: индикация нажатия на кнопки (0 – нет, 1 – да) 1-й бит: индикация ошибок (0 – нет, 1 – да) DEF: 3
	35	Период печати технологического прогона (в сотнях секунд)	1 BCD	00..99 DEF: 6
	36	Число циклов технологического прогона (в десятках)	1 BCD	00..99 DEF: 1
	37	Работа с ЕГАИС	1 BCD	0 – выключено 1 – включено DEF: 0

¹ – новые значения полей вступают в силу только после перезагрузки изделия.

² – интервал в пикселях рассчитывается по формуле (Межстрочие+1)×2, новое значение межстрочного интервала применяется после печати следующей строки.

Ряд	Поле	Назначение	Размер	Допустимые значения
	38	Протокол работы ККТ	1 BIN	0 – АТОЛ 2 – АТОЛ НОВЫЙ 3 – АТОЛ Упрощенный (для программирования с помощью Утилиты программирования таблиц) DEF: 2
	39	Параметры печати суточных отчетов	1 BIN	0..127 Битовое поле: 0-й бит: печать налогов: 0 – не печатать нулевые налоги, 1– печатать все налоги, включая нулевые. 1-й бит: печать необнуляемой суммы возвратов продаж: 1 – печатать, 0 – не печатать; 2-й бит: зарезервирован. 3-й бит: печатать количество отмененных чеков: 0 – не печатать, 1 – печатать. 4-й бит: печать блоков «продажи», «возвраты продаж»: 0 – печатать, 1 – не печатать; 5-й бит: печать нулевых сумм: 0 – печатать, 1 – не печатать.. 6-й бит: печать нулевых количеств: 0 – печатать, 1 – не печатать. 7-й бит: печать номера ККМ в магазине: 0 – не печатать, 1 – печатать. DEF: 0
	40 ¹	Количество символов в строке	1 BCD	24..64 DEF: 32
	41	Смещение области печати	1 BCD	Количество знакомест слева от левого края бумаги до начала области печати DEF: 0

¹ – при установке в ККТ чековой ленты шириной 44 во избежание обрезания печатаемых строк перед подачей команды <Abh> (**Активация ФН**) необходимо присвоить данному параметру соответствующие значения (для ЧЛ шириной 44 мм максимальное значение равно 24 символа).

Ряд	Поле	Назначение	Размер	Допустимые значения
	42 ¹	Система налогообложения (СНО)	1 BIN	0..63 Битовое поле: 0-й бит: Традиционная СНО: 0 – отключено (не применяется), 1 – включено (применяется); 1-й бит: Упрощенная СНО: 0 – отключено, 1 – включено; 2-й бит: Единый налог на вмененный доход: 0 – отключено, 1 – включено; 3-й бит: Единый сельскохозяйственный налог: 0 – отключено, 1 – включено; 4 -й бит: Патентная система налогообложения: 0 – отключено, 1 – включено. Возможна комбинация разных СНО. DEF: 0
	43 ²	Печать штрихкода	1 BCD	0 – запрещена 1 – разрешена печать ШК Типа 1 2 – разрешена печать ШК Типа 2 DEF: 0



После изменения настроек рекомендуется перезагрузить изделие.



В случае если изделие работает с ЕГАИС (с подключением к УТМ АТОЛ), то нужно включить настройку работы с ЕГАИС: установить в Таблице 2 Ряд 1 Поле 37 значение 1.

¹ – если в Поле 42 установлено значение 0, то после записи реквизита СНО (тег 1062) и подачи команды **Активация ФН <A6h>** в Поле 42 будет записано то же значение СНО. Подробнее смотрите раздел «Реквизит Системы налогообложения (Тег 1062)».

² – подробнее о типах штрихкодов смотрите в разделе «Информация о фискальном документе в ШК».

ККТ Казначей ФА

Ряд	Поле	Назначение	Размер	Возможные значения
1	1	Номер ККТ в магазине	1 BIN	1..255 DEF: 1
	2	Зарезервировано	1 BCD	DEF: 0
	3	Разрешение вида оплаты 2 (КРЕДИТОМ)	1 BCD	0 – запрещено 1 – тип оплаты разрешен, контроль наличности отключать нельзя 2 – тип оплаты разрешен, контроль наличности можно отключать DEF: 2
	4	Разрешение вида оплаты 3 (ТАРОЙ)	1 BCD	0 – запрещено 1 – тип оплаты разрешен, контроль наличности отключать нельзя 2 – тип оплаты разрешен, контроль наличности можно отключать DEF: 2
	5	Разрешение вида оплаты 4 (ПЛАТ. КАРТОЙ)	1 BCD	0 – запрещено 1 – тип оплаты разрешен, контроль наличности отключать нельзя 2 – тип оплаты разрешен, контроль наличности можно отключать DEF: 2
	6	Зарезервировано	1 BCD	DEF: 0
	7	Зарезервировано	1 BCD	DEF: 7
	8	Режим работы ККТ	1 BCD	0 – для торговли DEF: 0
	9	Зарезервировано	1 BCD	DEF: 1
	10	Зарезервировано	1 BCD	DEF: 0
	11	Работа с налогами	1 BCD	0 – запрещен 1 – налог на весь чек 2 – налог на каждую позицию 3 – налог на чек без печати суммы налога 4 – налог на позицию без печати суммы налога 5 – зарезервировано 6 – налог на позицию с печатью в конце чека суммы по каждому налогу DEF: 0
	12	Печать остатка ФН в отчете	1 BCD	0 – запрещена 1 – разрешена DEF: 0

Ряд	Поле	Назначение	Размер	Возможные значения
	13	Зарезервировано	1 BCD	DEF: 1
	14 ¹	Печать штрихкода	1 BCD	0 – запрещена 1 – разрешена печать ШК Типа 1 2 – разрешена печать ШК Типа 2 DEF: 1
	15	Печать названия секции	1 BCD	0 – запрещена 1 – разрешена на ЧЛ 2 – разрешена на КЛ 3 – разрешена на ЧЛ и КЛ DEF: 0
	16	Зарезервировано	1 BCD	DEF: 0
	17	Зарезервировано	1 BCD	DEF: 5
	18	Параметры печати суточного отчета с гашением ²	1 BIN	0..255 DEF: 7
	19	Яркость печати на чековой ленте	1 BCD	1 – минимальная 2 – чуть поярче, чем 1 ... 14 – чуть поярче, чем 13 15 – максимальная DEF: 6
	20	Зарезервировано	1 BCD	DEF: 1
	21	Зарезервировано	1 BCD	DEF: 0

¹ – подробнее о типах штрихкодов смотрите в разделе «Информация о фискальном документе в ШК».

² – битовое поле (назначение бит):

1. Бит 0: печать необнуляемой суммы (0 – запрещено, 1 – разрешено);
2. Бит 1 (имеет смысл только если нулевой бит = 1): печать всей необнуляемой суммы (0 – печатать всю сумму, 1 - печатать значение необнуляемой суммы с момента последней перерегистрации);
3. Бит 2: производить инкассацию (0 – запрещено, 1 – разрешено);
4. Бит 3: расширенный X-отчет и Z-отчет (0 – запрещено, 1 – разрешено).
5. Бит 4: автоматическая печать КЛ перед Z-отчетом (0 – КЛ не печатать, гашение ЭЖ проводить при открытии следующей смены, 1 – печатать КЛ с гашением перед Z-отчетом).
6. Бит 5: печатать информацию о количестве чеков за смену по типам операций (0 – не печатать, 1 – печатать).
7. Бит 6: автоматическая печать отчета по секциям перед X- и Z-отчетом (0 – не печатать, 1 – печатать).
8. Бит 7: автоматическая печать КЛ и копии Z-отчета после печати Z-отчета (0 – не печатать, 1 – печатать).

Подробнее о настройках Таблицы 2 Ряда 1 Поля 18 смотрите в описании команды **Снятие суточного отчета с гашением**.

Ряд	Поле	Назначение	Размер	Возможные значения
	22	Параметры использования презентора и ретрактора	1 BCD	<p>Битовое поле:</p> <p>0-й бит: выдвигать чек (0 – не выдвигать, 1 – выдвигать)</p> <p>1-й бит: выдвигать чек на расстояние 6 мм (0 – нет, 1 – да);</p> <p>2-бит: выдвигать чек на расстояние 12 мм (0 – нет, 1 – да);</p> <p>3-бит: выдвигать чек на расстояние 15 мм (0 – нет, 1 – да);</p> <p>Допустимые значения расстояния (бит 1-3) 0..15 мм, шаг 6 мм.</p> <p>4-й бит: способ выдвижения чека (имеет смысл только при бит 5=1)(0 – выдвинуть на заданное расстояние 1 – выбросить из принтера);</p> <p>Бит 5: что делать с чеком после отрезки (0 – «проглотить», 1-выдвинуть);</p> <p>Бит 6: что делать с предыдущим чеком, если его не забрали (0 – «проглотить», 1 – выбросить);</p> <p>Бит 7: общая настройка (0 – чек делает петлю, 1 - чек выдвигается сразу)</p> <p>DEF: 25</p>
	23	Пароль доступа	2 BCD	<p>0000 .. 9999</p> <p>DEF: 0000</p>
	24	Отрезать чек после завершения документа	1 BIN	<p>Битовое поле¹:</p> <p>0-й бит: отрезать не полностью, 0 – нет, 1 – да;</p> <p>1-й бит: отрезать полностью, 0 – нет, 1 – да;</p> <p>2-й бит, запретить отрезку чеков, 0 – нет, 1 – да;</p> <p>3-й бит: запретить отрезку отчетов, 0 – нет, 1 – да;</p> <p>4-бит: отрез ЧЛ после печати клише командой <6Ch: 0 – отрезка запрещена; 1 – отрезка разрешена.</p> <p>DEF: 1</p>
	25	Зарезервировано	1 BIN	DEF: 5
	26	Печатать имена кассиров	1 BCD	<p>0 – запрещена</p> <p>1 – разрешена на ЧЛ</p> <p>2 – разрешена на КЛ</p> <p>3 – разрешена на ЧЛ и КЛ</p> <p>DEF: 0</p>

¹ – если бит 0=бит 1=0, то отрезка ЧЛ производится не будет, если бит 0=бит 1=1, то будет производиться полная отрезка ЧЛ.

Ряд	Поле	Назначение	Размер	Возможные значения
	27	Печатать сквозной номер документов	1 BCD	0 – запрещена 1 – разрешена на ЧЛ 2 – разрешена на КЛ 3 – разрешена на ЧЛ и КЛ DEF: 1
	28	Обнулять счетчик чеков при закрытии смены	1 BCD	0 – не обнулять 1 – обнулять DEF: 0
	29	Печатать название чека продажи	1 BCD	0 – запрещена 1 – разрешена на ЧЛ 2 – разрешена на КЛ 3 – разрешена на ЧЛ и КЛ DEF: 0
	30	Межстрочный интервал ЧЛ ¹	1 BCD	0..15, точное количество пикселей между строками, 0 – минимальный, 15 – максимальный DEF: 3
	31	Межстрочный интервал КЛ	1 BCD	0..15, точное количество пикселей между строками, 0 – минимальный, 15 – максимальный DEF: 2.
	32	Шрифт ЧЛ	1 BCD	1 – 12x24 пиксела; 2 – 12x20 пикселей; 3 – 12x 16 пикселей; 4 – 12x 10 пикселей (при шрифтах 1..4 макс. кол-во символов в строке 48); 5 – 12x10 пикселей (bolt); 6 – 10x14 пикселей (макс. 57 симв.); 7 – 9x14 пикселей (макс. 57 симв.) DEF: 2
	33	Шрифт КЛ	1 BCD	1 – 12x24 пиксела; 2 – 12x20 пикселей; 3 – 12x 16 пикселей; 4 – 12x 10 пикселей; 5 – 12x10 пикселей; 6 – 10x14 пикселей; 7 – 9x14 пикселей DEF: 3
	34	Зарезервировано	1 BCD	DEF: 3
	35	Зарезервировано	1 BCD	DEF: 3

¹ – межстрочный интервал ЧЛ и КЛ в пикселях рассчитывается по формуле (Межстрочие+1)×2, новое значение межстрочного интервала применяется после печати следующей строки.

Ряд	Поле	Назначение	Размер	Возможные значения
	36	Количество печатаемых строк после чека на ЧЛ ¹	1 BCD	0..20. DEF: 2
	37	Количество печатаемых строк после чека на КЛ	1 BCD	0..20. DEF: 0
	38	Яркость печати КЛ	1 BCD	1 – минимальная 2 – чуть поярче, чем 1. ... 14 – чуть поярче, чем 13. 15 – максимальная DEF: 6
	39	Печатать заводской номер на КЛ	1 BCD	0 – не печатать 1 – печатать DEF: 0
	40	Печать ИНН на КЛ	1 BCD	0 – не печатать 1 – печатать DEF: 0
	41	Печатать разделители в суточных отчетах	1 BCD	0 – не печатать 1 – печатать DEF: 1
	42	Печатать номер секции	1 BCD	0 – запрещено 1 – разрешено на ЧЛ 2 – разрешено на КЛ 3 – разрешено на ЧЛ и КЛ DEF: 1
	43	Печатать документ открытия смены	1 BCD	0 – запрещено 1 – разрешено на ЧЛ 2 – разрешено на КЛ 3 – разрешено на ЧЛ и КЛ DEF: 1
	44	Зарезервировано	1 BCD	DEF: 1
	45	Зарезервировано	1 BCD	DEF: 0

¹ – о настройке клише и рекламного текста на ЧЛ и КЛ смотрите Руководство по эксплуатации, входящее в комплект поставки ККТ.

Ряд	Поле	Назначение	Размер	Возможные значения
	46	Печать необнуляемой суммы в X- и Z-отчетах	1 BCD	Битовое поле: 0-й бит: печатать необнуляемый итог на начало смены в Z-отчете: 0 – печатать, 1 – не печатать. Если не установлен 0-й бит в поле 18, то необнуляемая сумма в начале и конце Z-отчета печататься не будет (по умолчанию бит 0 в поле 18 равен 1, то есть печать будет). Бит 1: печатать необнуляемый итог на начало смены в X-отчете: 0 – печатать, 1 – не печатать. DEF: 0
	47	Зарезервировано	1 BCD	DEF: 0
	48	Зарезервировано	1 BCD	DEF: 11
	49	Тип печати количества на ЧЛ	1 BCD	0 – не печатать 1 – печатать неединичное 2 – печатать всегда DEF: 1
	50	Тип печати количества на КЛ	1 BCD	0 – не печатать 1 – печатать неединичное 2 – печатать всегда DEF: 0
	51	Печать текста командами Печать строки и Формирование реквизита	1 BCD	0 – запрещена 1 – разрешена на ЧЛ 2 – разрешена на КЛ 3 – разрешена на ЧЛ и КЛ DEF: 1
	52	Режим перехода на летнее/зимнее время ¹	1 BCD	0 – не переходить 1 – переходить, не оповещать 2 – переходить, оповещать кассира 3 – переходить, оповещать кассира и хост DEF: 0
	53	Дата перехода на летнее время	3 BCD	В формате ДДММГГ DEF: 000000
	54	Дата перехода на зимнее время	3 BCD	В формате ДДММГГ DEF: 000000
	55 ²	Количество символов в строке	1 BCD	24..57 DEF: 0

¹ – более подробно о переводе часов на летнее/зимнее время смотрите Руководство по эксплуатации, входящее в комплект поставки ККТ.

² – при установке в ККТ чековой ленты шириной 44 мм во избежание обрезания печатаемых строк перед подачей команды Abh (**Активизация ФН**) необходимо присвоить данному параметру соответствующее значение (для ЧЛ шириной 44 мм максимальное значение равно 24 символа).

Ряд	Поле	Назначение	Размер	Возможные значения
	56	Зарезервировано	1 BCD	DEF: 3
	57	Зарезервировано	2 BCD	DEF: 2100
	58	Зарезервировано	2 BCD	DEF: 0012
	59	Код символа для разделителя (в кодировке ККТ)	1 CHAR	DEF: “-” (FAh – неразрывное тире).
	60	Зарезервировано	1 BCD	DEF: 1
	61	Проверять время	1 BCD	0..99 DEF: 0
	62	Зарезервировано	1 BCD	DEF: 0
	63	Зарезервировано	1 BCD	DEF: 0
	64	Зарезервировано	1 BCD	DEF: 0
	65	Зарезервировано	1 BCD	DEF: 0
	66	Смещение области печати слева (знакомест) ¹	1 BCD	0.. 24, количество знакомест слева от края бумаги до начала области печати. DEF: 0
	67	Зарезервировано	1 BCD	DEF: 0
	68	Зарезервировано	1 BCD	DEF: 0
	69	Зарезервировано	1 BCD	DEF: 0
	70	Зарезервировано	1 BCD	DEF: 0
	71	Зарезервировано	1 BCD	DEF: 0
	72	Зарезервировано	1 BCD	DEF: 0
	73	Формат и печать ЭЖ	1 BCD	0 – формируется полный ЭЖ 2 – формируется сокращенный ЭЖ 3 – ЭЖ не формируется DEF: 3
	74	Зарезервировано	1 BCD	DEF: 0
	75 ²	Печать налогов в X- и Z- отчете и при регистрации	1 BIN	0 – запрещено. 1 – печатать на ЧЛ 2 – печатать на КЛ 3 – печатать на ЧЛ и КЛ DEF: 1

¹ – при программировании поля 66 необходимо учитывать, что сумма значений полей 55 и 66 Таблицы 2 не должна превышать 48, иначе поле 66 примет значение по умолчанию.

² – в случае если Поле 75 принимает значение 1 или 3, то можно дополнительно настроить печать нулевых налогов в X- и Z-отчетах (смотрите T2P1П 105 бит 0).

Ряд	Поле	Назначение	Размер	Возможные значения
	76	Печать скидок/надбавок в X- и Z-отчете и при регистрации	1 BIN	0 – запрещено. 1 – печатать на ЧЛ 2 – печатать на КЛ 3 – печатать на ЧЛ и КЛ DEF: 1
	77	Минимальная яркость термокомпенсации на чековой ленте	1 BCD	1..15 DEF: 4
	78	Перенос строк при печати	1 BCD	0 – печатать на разных строках, 1 – печатать на одной строке, а если не умещается, то на разных строках, 2 – печатать на одной строке, а если не умещается, то обрезать строку DEF: 1
	79	Зарезервировано	1 BCD	DEF: 1
	80	Зарезервировано	1 BCD	DEF: 0
	81	Зарезервировано	1 BCD	DEF: 0
	82	Зарезервировано	1 BCD	DEF: 1
	83	Печать служебных сообщений	1 BIN	0-й бит: печатать на ЧЛ документ готовности к работе (0 – нет, 1 – да); 1-й бит: печать на ЧЛ клише в служебных сообщениях (0 – нет, 1 – да); 2-й бит: печатать на ЧЛ сообщение о вводе даты-времени (0 – нет, 1 – да). DEF: 0
	84	Зарезервировано	1 BIN	DEF: 0
	85	Протокол работы ККТ	1 BCD	0 – АТОЛ 2 – АТОЛ НОВЫЙ DEF: 0
	86	Пин-код (Bluetooth)	4 BCD	00000000..99999999 DEF: 00000000
	87	MAC-адрес (Ethernet)	6 BIN	000-000-000-000-000-000..255-255-255-255-255-255 DEF: 255-255-255-255-255-255
	88	IP-адрес (Ethernet)	4 BIN	DEF: 192.168.10.1
	89	Маска подсети (Ethernet)	4 BIN	DEF: 255.255.255.0
	90	Шлюз (Ethernet)	4 BIN	DEF: 192.168.10.0
	91	Порт (Ethernet)	2 BCD	0000..9999 DEF: 5555

Ряд	Поле	Назначение	Размер	Возможные значения
	92	Зарезервировано	1 BCD	DEF: 0
	93	Уровень коррекции ошибок QR-кода	1 BCD	1 – минимальный уровень коррекции ошибок, ... 4 – максимальный уровень коррекции ошибок. DEF: 1
	94	Количество строк заголовка клише	1 BCD	DEF: 2
	95	Расстояние от ТПГ до ножа отрезчика устройства печати	1 BIN	0..255 DEF: 0
	96	Расстояние от ножа отрезчика до гребенки	1 BIN	0..255 DEF: 0
	97	Звуковая индикация при возникновении ошибок	1 BCD	0-й бит: звуковая индикация протокольных ошибок (0 – нет, 1 – да); 1-й бит: звуковая индикация окончания бумаги и открытия крышки (0 – нет, 1 – да); 2-й бит: звуковая индикация включения (инициализации устройства)(0 – нет, 1 – да). DEF: 0
	98	Настройка печати документа	1 BIN	Битовое поле: 0-й бит: сохранять печатаемый документ в память (кроме отчетов с гашением): 0 – отключена, 1 – включена; 1-й бит: сохранять в память отчет с гашением при его печати: 0 – отключена, 1 – включена (при этом не происходит вывод на печать); 3-й бит: печать без ожидания окончания печати: 0 – отключена, 1 – включена. DEF: 0
	99	Выключение ККТ	1 BCD	0 – выключать отключением кабеля USB 1 – выключать по команде DEF: 1
	100	Настройки масштабирования шрифтов	1 BCD	0 – отключено, 1 – включено DEF: 0
	101	Таймаут на выключение периферии	1 BCD	00..99 DEF: 0
	102	Таймаут на выключение ККТ	1 BCD	00..99 DEF: 0

Ряд	Поле	Назначение	Размер	Возможные значения
	103	Автовыключение периферии	1 BCD	Битовое поле: 0 – выключено; 1 – включено; DEF: 0
	104	Зарезервировано	1 BCD	DEF: 0
	105	Дополнительные параметры печати суточного отчета с гашением (2)	1 BCD	Битовое поле: 0-й бит: печать налогов: 0 – не печатать нулевые налоги, 1– печатать все налоги, включая нулевые; 1-й бит: печать необнуляемой суммы возвратов продаж: 1 – печатать, 0 – не печатать; 2-й бит: печать необнуляемой суммы возвратов покупок: 1 – печатать, 0 – не печатать. 3-й бит: печатать количество отмененных чеков: 0 – не печатать, 1 – печатать. 4-й бит: печать блоков «продажи», «возвраты продаж», «покупки», «возвраты покупок»: 0 – печатать, 1 – не печатать; 5-й бит: печать нулевых сумм: 0 – печатать, 1 – не печатать. 6-й бит: печать нулевых количеств: 0 – печатать, 1 – не печатать. 7-й бит: печать номера ККМ в магазине: 0 – не печатать, 1 – печатать. DEF: 0
	106	Печать РНМ в чеке/отчете Печать реквизитов чека на аннулированных чеках	1 BCD	Битовое поле: 0-й бит: печать РНМ: 0 – печатать РНМ только при фискализации; 1 – всегда печатать РНМ перед ИНН. 1-й бит: печать даты и времени на аннулированных чеках: 0 – не печатать, 1 – печатать. 2-бит: печатать реквизиты чека («подвал чека») на аннулированном чеке: 0 – не печатать, 1 – печатать. DEF: 0
	107	Динамический тип IP-адреса	1 BCD	0 – отключен (используется статический тип IP-адреса) 1 – включен DEF: 1
	108	Зарезервировано	1 BCD	DEF: 0

Ряд	Поле	Назначение	Размер	Возможные значения
	109	Режим совместимости (поддержка команд <52h>, <57h>, <43h>, <BAh> и <4Eh>)	1 BCD	Битовое поле: 0-й бит: 0 – отключен, 1 – включен DEF: 0
	110 ¹	Система налогообложения (СНО)	1 BIN	0..63 Битовое поле: 0-й бит: Традиционная СНО: 0 – отключено (не применяется), 1 – включено (применяется); 1-й бит: Упрощенная СНО (Доход): 0 – отключено, 1 – включено; 2-й бит: Упрощенная СНО (Доход минус Расход): 0 – отключено, 1 – включено; 3-й бит: Единый налог на вмененный доход: 0 – отключено, 1 – включено; 4-й бит: Единый сельскохозяйственный налог: 0 – отключено, 1 – включено; 5 -й бит: Патентная система налогообложения: 0 – отключено, 1 – включено. Возможна комбинация разных СНО. DEF: 0
	111 ²	Шаблоны чека	1 BCD	1 – шаблон 1 2 – шаблон 2 DEF: 1
	112	Модель подключенного принтера	1 BIN	1 – ATOL; 2 – VKP80; 3 – PPU700; 4 – CT2000; 5 – TG2480; 6 – EPSON; 7 – MEMORY; 8 – VKP80SX DEF: 0
	113 ³	Настройка признака способа расчета по умолчанию	1 BCD	1..7 DEF: 4

¹ – если в Поле 110 установлено значение 0, то после записи реквизита СНО (тег 1062) и подачи команды **Активация ФН <A6h>** в Поле 110 будет записано то же значение СНО. Подробнее смотрите раздел «Реквизит Системы налогообложения (Тег 1062)».

² – в Поле устанавливается номер шаблона, который программируется в Таблице 20 «Настройки шаблонов чека».

³ – подробнее о способах расчета смотрите в разделе «Признак способа расчета (тег 1214)».

Ряд	Поле	Назначение	Размер	Возможные значения
	114	Округление налогов	1 BIN	Битовое поле: 0-й бит: округлять сумму налога: 1 – после каждой позиции; 0 – на весь чек; 1-й бит: контроль суммы налогов 10% и 18%; 2-й бит: пересчитывать суммы налогов после скидки на итог: 0 – да, 1 – нет. DEF: 2
	115	Учет наличности	1 BIN	0 – включен 1 – отключен DEF: 0
	116	Печать признака способа расчета	1 BIN	Битовое поле: 0-й бит: 0 – не печатать, 1 – печатать Остальные биты зарезервированы DEF: 0
	117	Печать признака товара	1 BIN	Битовое поле: 0-й бит: 0 – не печатать, 1 – печатать; 1-й бит: формат признака товара: 0 – печатать полное наименование, 1 – печатать краткое наименование Остальные биты зарезервированы DEF: 0
	118	Дополнительные параметры печати суточного отчета с гашением (3)	1 BIN	Битовое поле: 0-й бит: печатать суточный отчет с гашением при закрытии смены: 0 – печатать; 1 – не печатать; 1-й бит: печать необнуляемых сумм по типам оплаты прихода и возврата прихода; 0 – печатать, 1 – не печатать; 2-й бит: печать необнуляемых сумм по типам оплаты расхода и возврата расхода: 0 – печатать, 1 – не печатать. DEF: 0
	119	Зарезервировано	1 BIN	DEF: 0
	120	Настройка признака предмета расчета по умолчанию	1 BIN	1..13 DEF: 1



Печать на КЛ подразумевает печать документа по данным из электронного журнала (ЭЖ).
Поддерживается в ККТ Казначей ФА в исполнении с ЭЖ.



Все настройки Таблицы 2 применяются после выхода из режима программирования ККТ, за исключением настроек T2P1П36, T2P1П51, T2P1П83, которые применяются сразу.

Таблица 3 «Пароли кассиров и администраторов»

Для строковых значений полей Таблицы 3 используется кодировка CP 866 (кодovou таблицу смотрите в разделе «Кодировка символов CP 866»). В зависимости от версии формата фискальных документов (1.0 или 1.05) Таблица 3 будет иметь разное количество настроек, и соответственно, полей в ряду таблицы.

ККТ АТОЛ 11Ф, АТОЛ 15Ф, АТОЛ 30Ф, АТОЛ 60Ф

Версия ФФД	Ряд	Поле	Назначение	Размер	Возможные значения	
1.0	1 .. 28	1	Пароли кассиров (соответственно с 1 по 28 кассиры)	4 BCD	00000000..99999999 DEF: для ряда 1: 1, ряда 2: 2, .., ряда 28: 28	
		2	Имя кассира	42 CHAR	DEF: «КАССИР XX», XX – номер ряда	
	29	1	Пароль администратора	4 BCD	00000000..99999999; DEF: 29	
		2	Имя администратора	42 CHAR	DEF: «АДМИНИСТРАТОР»	
	30	1	Пароль системного администратора	4 BCD	00000000..99999999; DEF: 30	
		2	Имя системного администратора	42 CHAR	DEF: «СИС. АДМИНИСТРАТОР»	
	1.05	1 .. 28	1	Пароли кассиров (соответственно с 1 по 28 кассиры)	4 BCD	00000000..99999999 DEF: для ряда 1: 1, ряда 2: 2, .., ряда 28: 28
			2	Имя кассира	42 CHAR	DEF: «КАССИР XX», XX – номер ряда
3			ИНН кассира	12 ASCII	DEF: 12 символов «пробел»	
29		1	Пароль администратора	4 BCD	00000000..99999999; DEF: 29	
		2	Имя администратора	42 CHAR	DEF: «АДМИНИСТРАТОР»	
		3	ИНН администратора	12 ASCII	DEF: 12 символов «пробел»	
30		1	Пароль системного администратора	4 BCD	00000000..99999999; DEF: 30	
1.05		30	2	Имя системного администратора	42 CHAR	DEF: «СИС. АДМИНИСТРАТОР»

Версия ФФД	Ряд	Поле	Назначение	Размер	Возможные значения
		3	ИНН системного администратора	12 ASCII	DEF: 12 символов «пробел»

ККТ АТОЛ FPrint-22ПТК, АТОЛ 25Ф, АТОЛ 77Ф

Версия ФФД	Ряд	Поле	Назначение	Размер	Возможные значения	
1.0	1 .. 28	1	Пароли кассиров (соответственно с 1 по 28 кассиры)	4 BCD	00000000..99999999 DEF: для ряда 1: 1, ряда 2: 2, .., ряда 28: 28	
		2	Имя кассира	64 CHAR	DEF: «КАССИР XX», XX – номер ряда	
	29	1	Пароль администратора	4 BCD	00000000..99999999; DEF: 29	
		2	Имя администратора	64 CHAR	DEF: «АДМИНИСТРАТОР»	
	30	1	Пароль системного администратора	4 BCD	00000000..99999999; DEF: 30	
		2	Имя системного администратора	64 CHAR	DEF: «СИС. АДМИНИСТРАТОР»	
	1.05	1 .. 28	1	Пароли кассиров (соответственно с 1 по 28 кассиры)	4 BCD	00000000..99999999 DEF: для ряда 1: 1, ряда 2: 2, .., ряда 28: 28
			2	Имя кассира	64 CHAR	DEF: «КАССИР XX», XX – номер ряда
3			ИНН кассира	12 ASCII	DEF: 12 символов «пробел»	
29		1	Пароль администратора	4 BCD	00000000..99999999; DEF: 29	
		2	Имя администратора	64 CHAR	DEF: «АДМИНИСТРАТОР»	
		3	ИНН администратора	12 ASCII	DEF: 12 символов «пробел»	
30		1	Пароль системного администратора	4 BCD	00000000..99999999; DEF: 30	
		2	Имя системного администратора	64 CHAR	DEF: «СИС. АДМИНИСТРАТОР»	
1.05		30	3	ИНН системного администратора	12 ASCII	DEF: 12 символов «пробел»

ККТ АТОЛ 42ФС, Казначей ФА

Версия ФФД	Ряд	Поле	Назначение	Размер	Возможные значения	
1.0	1 .. 28	1	Пароли кассиров (соответственно с 1 по 28 кассиры)	4 BCD	00000000..99999999 DEF: для ряда 1: 1, ряда 2: 2, .. ряда 28: 28	
		2	Имя кассира	57 CHAR	DEF: «КАССИР XX», XX – номер ряда	
	29	1	Пароль администратора	4 BCD	00000000..99999999; DEF: 29	
		2	Имя администратора	57 CHAR	DEF: «АДМИНИСТРАТОР»	
	30	1	Пароль системного администратора	4 BCD	00000000..99999999; DEF: 30	
		2	Имя системного администратора	57 CHAR	DEF: «СИС. АДМИНИСТРАТОР»	
	1.05	1 .. 28	1	Пароли кассиров (соответственно с 1 по 28 кассиры)	4 BCD	00000000..99999999 DEF: для ряда 1: 1, ряда 2: 2, .. ряда 28: 28
			2	Имя кассира	57 CHAR	DEF: «КАССИР XX», XX – номер ряда
3			ИНН кассира	12 ASCII	DEF: 12 символов «пробел»	
29		1	Пароль администратора	4 BCD	00000000..99999999; DEF: 29	
		2	Имя администратора	57 CHAR	DEF: «АДМИНИСТРАТОР»	
		3	ИНН администратора	12 ASCII	DEF: 12 символов «пробел»	
30		1	Пароль системного администратора	4 BCD	00000000..99999999; DEF: 30	
		2	Имя системного администратора	57 CHAR	DEF: «СИС. АДМИНИСТРАТОР»	
30		3	ИНН системного администратора	12 ASCII	DEF: 12 символов «пробел»	

ККТ АТОЛ 52Ф, АТОЛ 55Ф

Версия ФФД	Ряд	Поле	Назначение	Размер	Возможные значения
1.0	1 .. 28	1	Пароли кассиров (соответственно с 1 по 28 кассиры)	4 BCD	00000000..99999999 DEF: для ряда 1: 1, ряда 2: 2, ..., ряда 28: 28
		2	Имя кассира	48 CHAR	DEF: «КАССИР XX», XX – номер ряда
	29	1	Пароль администратора	4 BCD	00000000..99999999; DEF: 29
		2	Имя администратора	48 CHAR	DEF: «АДМИНИСТРАТОР»
	30	1	Пароль системного администратора	4 BCD	00000000..99999999; DEF: 30
		2	Имя системного администратора	48 CHAR	DEF: «СИС. АДМИНИСТРАТОР»
1.05	1 .. 28	1	Пароли кассиров (соответственно с 1 по 28 кассиры)	4 BCD	00000000..99999999 DEF: для ряда 1: 1, ряда 2: 2, ..., ряда 28: 28
		2	Имя кассира	48 CHAR	DEF: «КАССИР XX», XX – номер ряда
		3	ИНН кассира	12 ASCII	DEF: 12 символов «пробел»
	29	1	Пароль администратора	4 BCD	00000000..99999999; DEF: 29
		2	Имя администратора	48 CHAR	DEF: «АДМИНИСТРАТОР»
		3	ИНН администратора	12 ASCII	DEF: 12 символов «пробел»
	30	1	Пароль системного администратора	4 BCD	00000000..99999999; DEF: 30
		2	Имя системного администратора	48 CHAR	DEF: «СИС. АДМИНИСТРАТОР»
	30	3	ИНН системного администратора	12 ASCII	DEF: 12 символов «пробел»

ККТ АТОЛ 90Ф

Версия ФФД	Ряд	Поле	Назначение	Размер	Допустимые значения
1.0	1 .. 8	1	Пароли кассиров (соответственно с 1 по 8 кассиры)	4 BCD	00000000..99999999 DEF: для ряда 1: 1, ряда 2: 2, ... ряда 8: 8.
		2	Имя кассира	32 CHAR	DEF: «КАССИР ХХ», ХХ – номер ряда
	9	1	Пароль администратора	4 BCD	00000000..99999999; DEF: 29
		2	Имя администратора	32 CHAR	DEF: АДМИНИСТРАТОР
	10	1	Пароль системного администратора	4 BCD	00000000..99999999; DEF: 30
		2	Имя системного администратора	32 CHAR	DEF: СИС. АДМИНИСТРАТОР
1.05	1 .. 8	1	Пароли кассиров (соответственно с 1 по 8 кассиры)	4 BCD	00000000..99999999 DEF: для ряда 1: 1, ряда 2: 2, ... ряда 8: 8.
		2	Имя кассира	32 CHAR	DEF: «КАССИР ХХ», ХХ – номер ряда
		3	ИНН кассира	12 ASCII	
	9	1	Пароль администратора	4 BCD	00000000..99999999; DEF: 29
		2	Имя администратора	32 CHAR	DEF: «АДМИНИСТРАТОР»
		3	ИНН администратора	12 ASCII	DEF: 12 символов «пробел»
	10	1	Пароль системного администратора	4 BCD	00000000..99999999; DEF: 30
		2	Имя системного администратора	32 CHAR	DEF: «СИС. АДМИНИСТРАТОР»
		3	ИНН системного администратора	12 ASCII	DEF: 12 символов «пробел»



Чтобы измененные настройки вступили в силу нужно выйти из режима программирования.

Таблица 4 «Параметры скидок и надбавок»

ККТ АТОЛ 11Ф, АТОЛ 15Ф, АТОЛ 25Ф, АТОЛ FPrint-22ПТК, АТОЛ 25Ф, АТОЛ 30Ф, АТОЛ 42Ф, АТОЛ 52Ф, АТОЛ 55Ф, АТОЛ 60Ф, АТОЛ 77Ф, АТОЛ 90Ф, Казначей ФА

Ряд	Поле	Назначение	Размер	Возможные значения
1	1	Режим работы скидок	1 BCD	0 – скидки запрещены 1 – разрешены скидки на весь чек 2 ¹ – разрешены скидки на позицию 3 – разрешены все скидки DEF: 3
	2	Зарезервировано	3 BCD	DEF: 0
2	1	Режим работы надбавок	1 BCD	0 – надбавки запрещены 1 – разрешены надбавки на весь чек 2 ¹ – разрешены надбавки на позицию 3 – разрешены все надбавки DEF: 3
	2	Зарезервировано	3 BCD	DEF: 0

Таблица 5

Не используется – зарезервировано.

¹ – если скидки/надбавки на позицию запрещены (значение параметра равно 0), то строка регистрации позиции печатается сразу после подачи команды регистрации <52h>, если скидки/надбавки на позицию разрешены (установлено значение 2), то регистрация сохраняется в буфер, а строка печатается после подачи одной из команд: новой команды регистрации позиции, закрытия чека, скидки на весь чек, оплаты чека.

Таблица 6 «Текст в чеке»**ККТ АТОЛ 11Ф, АТОЛ 15Ф, АТОЛ 30Ф**

Ряд	Поле	Назначение	Размер	Возможные значения
1 .. 20	1	Запрограммированное значение строки клише или рекламного текста	42 CHAR	DEF: ряд 1: СПАСИБО ряд 2: ЗА ПОКУПКУ! ряд 3: 32 символа «—» ряд 4: ТОРГОВЫЙ ОБЪЕКТ №1 ряд 5: ДОБРО ПОЖАЛОВАТЬ! ряды 6..20: 32 пробела

ККТ АТОЛ FPrint-22ПТК, АТОЛ 25Ф, АТОЛ 77Ф

Ряд	Поле	Назначение	Размер	Возможные значения
1 .. 20	1	Запрограммированное значение строки клише или рекламного текста	64 CHAR	DEF: ряды 4..5, 9..20: 48 пробелов, ряд 1: СПАСИБО ряд 2: ЗА ПОКУПКУ! ряды 3, 8: 48 символов «—» ряд 6: ТОРГОВЫЙ ОБЪЕКТ №1 ряд 7: ДОБРО ПОЖАЛОВАТЬ!

ККТ АТОЛ 42ФС, Казначей ФА¹

Ряд	Поле	Назначение	Размер	Возможные значения
1 .. 20	1	Запрограммированное значение строки клише или рекламного текста	57 CHAR	DEF: ряды 4..5, 9..20: 57 пробелов, ряд 1: СПАСИБО ряд 2: ЗА ПОКУПКУ! ряды 3, 8: 57 символов «—» ряд 6: ТОРГОВЫЙ ОБЪЕКТ №1 ряд 7: ДОБРО ПОЖАЛОВАТЬ!

¹ – при программировании клише нужно учитывать параметры подключенного принтера.

ККТ АТОЛ 52Ф, АТОЛ 55Ф

Ряд	Поле	Назначение	Размер	Возможные значения
1 .. 20	1	Запрограммированное значение строки клише или рекламного текста	48 CHAR	DEF: ряды 4..5, 9..20: 36 пробелов, ряд 1: СПАСИБО ряд 2: ЗА ПОКУПКУ! ряды 3, 8: 36 символов «—» ряд 6: ТОРГОВЫЙ ОБЪЕКТ №1 ряд 7: ДОБРО ПОЖАЛОВАТЬ!

ККТ АТОЛ 60Ф

Ряд	Поле	Назначение	Размер	Возможные значения
1 .. 20	1	Запрограммированное значение строки клише или рекламного текста	42 CHAR	DEF: ряд 1: СПАСИБО ряд 2: ЗА ПОКУПКУ! ряды 3..20: 32 пробела

ККТ АТОЛ 90Ф

Ряд	Поле	Назначение	Размер	Допустимые значения
1 .. 6	1	Запрограммированное значение строки клише или рекламного текста	32 CHAR	DEF: ряд 1: СПАСИБО ряд 2: ЗА ПОКУПКУ! ряды 3..20: 32 пробела ряд 4: ТОРГОВЫЙ ОБЪЕКТ №1 ряд 5:ДОБРО ПОЖАЛОВАТЬ!



Количество печатаемых строк текста в начале чека и строк рекламного текста программируется в Таблице 2 ряд 1 поле 18 «Печать клише и рекламного текста».



Чтобы измененные настройки вступили в силу нужно выйти из режима программирования.

Таблица 7 «Наименования секций и налоги по секциям»**ККТ АТОЛ 11Ф, АТОЛ 15Ф, АТОЛ 30Ф, АТОЛ 60Ф**

Ряд	Поле	Назначение	Размер	Допустимые значения
1	1	Запрограммированное наименование секции	42 CHAR	ряд 1: СЕКЦИЯ 01
	2	Номер налога	1 BCD	DEF: 1
2	1	Запрограммированное наименование секции	42 CHAR	ряд 1: СЕКЦИЯ 02
	2	Номер налога	1 BCD	DEF: 2
...				
6	1	Запрограммированное наименование секции	42 CHAR	ряд 1: СЕКЦИЯ 06
	2	Номер налога	1 BCD	DEF: 6
7	1	Запрограммированное наименование секции	42 CHAR	ряд 1: СЕКЦИЯ 07
	2	Номер налога	1 BCD	DEF: 1
8	1	Запрограммированное наименование секции	42 CHAR	ряд 1: СЕКЦИЯ 08
	2	Номер налога	1 BCD	DEF: 1
...				
16	1	Запрограммированное наименование секции	42 CHAR	ряд 1: СЕКЦИЯ 16
	2	Номер налога	1 BCD	DEF: 1

ККТ АТОЛ FPrint-22ПТК, АТОЛ 25Ф, АТОЛ 77Ф

Ряд	Поле	Назначение	Размер	Допустимые значения
1	1	Запрограммированное наименование секции	64 CHAR	ряд 1: СЕКЦИЯ 01
	2	Номер налога	1 BCD	DEF: 1
2	1	Запрограммированное наименование секции	64 CHAR	ряд 1: СЕКЦИЯ 02
	2	Номер налога	1 BCD	DEF: 2
...				

Ряд	Поле	Назначение	Размер	Допустимые значения
6	1	Запрограммированное наименование секции	64 CHAR	ряд 1: СЕКЦИЯ 06
	2	Номер налога	1 BCD	DEF: 6
7	1	Запрограммированное наименование секции	64 CHAR	ряд 1: СЕКЦИЯ 07
	2	Номер налога	1 BCD	DEF: 1
8	1	Запрограммированное наименование секции	64 CHAR	ряд 1: СЕКЦИЯ 08
	2	Номер налога	1 BCD	DEF: 1
...				
16	1	Запрограммированное наименование секции	64 CHAR	ряд 1: СЕКЦИЯ 16
	2	Номер налога	1 BCD	DEF: 1

ККТ АТОЛ 42Ф, Казначей ФА

Ряд	Поле	Назначение	Размер	Допустимые значения
1	1	Запрограммированное наименование секции	57 CHAR	ряд 1: СЕКЦИЯ 01
	2	Номер налога	1 BCD	DEF: 1
2	1	Запрограммированное наименование секции	57 CHAR	ряд 1: СЕКЦИЯ 02
	2	Номер налога	1 BCD	DEF: 2
...				
6	1	Запрограммированное наименование секции	57 CHAR	ряд 1: СЕКЦИЯ 06
	2	Номер налога	1 BCD	DEF: 6
7	1	Запрограммированное наименование секции	57 CHAR	ряд 1: СЕКЦИЯ 07
	2	Номер налога	1 BCD	DEF: 1
8	1	Запрограммированное наименование секции	57 CHAR	ряд 1: СЕКЦИЯ 08
	2	Номер налога	1 BCD	DEF: 1
...				
16	1	Запрограммированное наименование секции	57 CHAR	ряд 1: СЕКЦИЯ 16

Ряд	Поле	Назначение	Размер	Допустимые значения
	2	Номер налога	1 BCD	DEF: 1

ККТ АТОЛ 52Ф, АТОЛ 55Ф

Ряд	Поле	Назначение	Размер	Допустимые значения
1	1	Запрограммированное наименование секции	48 CHAR	ряд 1: СЕКЦИЯ 01
	2	Номер налога	1 BCD	DEF: 1
2	1	Запрограммированное наименование секции	48 CHAR	ряд 1: СЕКЦИЯ 02
	2	Номер налога	1 BCD	DEF: 2
...				
6	1	Запрограммированное наименование секции	48 CHAR	ряд 1: СЕКЦИЯ 06
	2	Номер налога	1 BCD	DEF: 6
7	1	Запрограммированное наименование секции	48 CHAR	ряд 1: СЕКЦИЯ 07
	2	Номер налога	1 BCD	DEF: 1
8	1	Запрограммированное наименование секции	48 CHAR	ряд 1: СЕКЦИЯ 08
	2	Номер налога	1 BCD	DEF: 1
...				
16	1	Запрограммированное наименование секции	48 CHAR	ряд 1: СЕКЦИЯ 16
	2	Номер налога	1 BCD	DEF: 1

ККТ АТОЛ 90Ф

Ряд	Поле	Назначение	Размер	Допустимые значения
1	1	Запрограммированное наименование секции	32 CHAR	ряд 1: СЕКЦИЯ 01
	2	Номер налога	1 BCD	DEF: 1
2	1	Запрограммированное наименование секции	32 CHAR	ряд 1: СЕКЦИЯ 02
	2	Номер налога	1 BCD	DEF: 2
...				
6	1	Запрограммированное наименование секции	32 CHAR	ряд 1: СЕКЦИЯ 06
	2	Номер налога	1 BCD	DEF: 6
7	1	Запрограммированное наименование секции	32 CHAR	ряд 1: СЕКЦИЯ 07
	2	Номер налога	1 BCD	DEF: 1
8	1	Запрограммированное наименование секции	32 CHAR	ряд 1: СЕКЦИЯ 08
	2	Номер налога	1 BCD	DEF: 1
...				
16	1	Запрограммированное наименование секции	32 CHAR	ряд 1: СЕКЦИЯ 16
	2	Номер налога	1 BCD	DEF: 1

Таблица 8

Не используется. Зарезервировано

Таблица 9 «Подключенное оборудование»



Ячейки этой таблицы не инициализируются значениями по умолчанию при выполнении команд <71h> (Инициализация таблиц начальными значениями) и 6Vh (Технологическое обнуление ККТ). Новые значения вступают в силу сразу после передачи ответа на команду 50h (Программирование таблицы), за исключением настройки 1 поля 4 ряда, значение которой применяется после перезагрузки.



При изменении скорости работы с устройством (ряд 1 поле 2), ответ на команду передается на старой скорости.



Настройки Ряда 1 применяются для интерфейса ККТ-ПК, настройки ряда 2 — для интерфейса ККТ-ДП.



При записи в Т9Р1П2 и Т9Р2П2 некорректных значений, скорость обмена принудительно принимает значение по умолчанию.

ККТ АТОЛ 11Ф

Ряд	Поле	Назначение	Размер	Возможные значения
1	1	Тип устройства	1 BCD	DEF: 3
	2	Скорость устройства	1 BCD	1 - 1200 бод 2 - 2400 бод 3 - 4800 бод 4 - 9600 бод 5 - 14400 бод 6 - 38400 бод 7 - 57600 бод 8 - 115200 бод 9 - 19200 бод DEF: 3
2	1	Тип устройства	1 BCD	DEF: 0
	2	Скорость устройства	1 BCD	0 - 9600 бод 1 - 1200 бод 2 - 2400 бод 3 - 4800 бод 4 - 9600 бод 5 - 14400 бод 6 - 38400 бод 7 - 57600 бод 8 - 115200 бод 9 - 19200 бод DEF: 0
3	1	Зарезервировано	1 BCD	DEF: 0

Ряд	Поле	Назначение	Размер	Возможные значения
	2	Зарезервировано	1 BCD	DEF: 0
4	1	Тип устройства	1 BCD	0 – ККТ является пассивным устройством по интерфейсу RS-232 4 – ККТ является пассивным устройством по интерфейсу USB 5 – ККТ является пассивным устройством по интерфейсу Bluetooth 7 – ККТ является пассивным устройством по интерфейсу WiFi DEF: 0
	2	Зарезервировано	1 BCD	DEF: 0

ККТ АТОЛ 15Ф, АТОЛ 30Ф, АТОЛ 60Ф

Ряд	Поле	Назначение	Размер	Возможные значения
1	1	Тип устройства	1 BCD	DEF: 3
	2	Зарезервировано	1 BCD	DEF: 3
2	1	Тип устройства	1 BCD	DEF: 0
	2	Зарезервировано	1 BCD	DEF: 0
3	1	Зарезервировано	1 BCD	DEF: 0
	2	Зарезервировано	1 BCD	DEF: 0
4	1	Тип устройства	1 BCD	4 – ККТ является пассивным устройством по интерфейсу USB 5 – ККТ является пассивным устройством по интерфейсу Bluetooth 7 – ККТ является пассивным устройством по интерфейсу WiFi DEF: 4
	2	Зарезервировано	1 BCD	DEF: 0

ККТ АТОЛ FPrint-22ПТК, АТОЛ 25Ф, АТОЛ 52Ф, АТОЛ 55Ф, АТОЛ 77Ф, Казначей ФА

Ряд	Поле	Назначение	Размер	Возможные значения
1	1	Тип устройства	1 BCD	DEF: 3
	2	Скорость устройства	1 BCD	1 - 1200 бод 2 - 2400 бод 3 - 4800 бод 4 - 9600 бод 5 - 14400 бод 6 - 38400 бод 7 - 57600 бод 8 - 115200 бод 9 - 19200 бод DEF: 3
2	1	Тип устройства	1 BCD	DEF: 0
	2	Скорость устройства	1 BCD	0 - 9600 бод 1 - 1200 бод 2 - 2400 бод 3 - 4800 бод 4 - 9600 бод 5 - 14400 бод 6 - 38400 бод 7 - 57600 бод 8 - 115200 бод 9 - 19200 бод DEF: 0
3	1	Зарезервировано	1 BCD	DEF: 0
	2	Зарезервировано	1 BCD	DEF: 0
4	1	Тип устройства	1 BCD	0 – ККТ является пассивным устройством по интерфейсу RS-232 4 – ККТ является пассивным устройством по интерфейсу USB 6 – ККТ является пассивным устройством по интерфейсу Ethernet 7 – ККТ является пассивным устройством по интерфейсу WiFi DEF: 0
	2	Зарезервировано	1 BCD	DEF: 0

ККТ АТОЛ 42ФС

Ряд	Поле	Назначение	Размер	Возможные значения
1	1	Тип устройства	1 BCD	DEF: 3
	2	Зарезервировано	1 BCD	DEF: 3
2	1	Тип устройства	1 BCD	DEF: 0
	2	Зарезервировано	1 BCD	DEF: 0
3	1	Зарезервировано	1 BCD	DEF: 0
	2	Зарезервировано	1 BCD	DEF: 0
4	1	Тип устройства	1 BCD	4 – ККТ является пассивным устройством по интерфейсу USB 6 – ККТ является пассивным устройством по интерфейсу Ethernet 7 – ККТ является пассивным устройством по интерфейсу WiFi DEF: 0
	2	Зарезервировано	1 BCD	DEF: 0

ККТ АТОЛ 90Ф

Ряд	Поле	Назначение	Размер	Возможные значения
1	1	Тип устройства	1 BCD	DEF: 3
	2	Зарезервировано	1 BCD	DEF: 3
2	1	Тип устройства	1 BCD	DEF: 0
	2	Зарезервировано	1 BCD	DEF: 0
3	1	Зарезервировано	1 BCD	DEF: 0
	2	Зарезервировано	1 BCD	DEF: 0
4	1	Тип устройства	1 BCD	4 – ККТ является пассивным устройством по интерфейсу USB 7 – ККТ является пассивным устройством по интерфейсу WiFi DEF: 4
	2	Зарезервировано	1 BCD	DEF: 0

Таблица 10 «Защита ККТ»

ККТ АТОЛ 11Ф, АТОЛ 15Ф, АТОЛ FPrint-22ПТК, АТОЛ 25Ф, АТОЛ 30Ф, АТОЛ 42ФС, АТОЛ 52Ф, АТОЛ 55Ф, АТОЛ 60Ф, АТОЛ 77Ф, АТОЛ 90Ф, Казначей ФА

Ряд	Поле	Назначение	Размер	Возможные значения
1..30	1	Код защиты ККТ	8 BCD	0000000000000000 .. 9999999999999999 DEF: 0



Ячейки этой таблицы не инициализируются значениями по умолчанию при выполнении команд <71h> (Инициализация таблиц начальными значениями) и <6Bh> (Технологическое обнуление ККТ).



Введенный код защиты ККТ вступает в силу сразу после ввода его значения.

Таблица 11

Не используется – зарезервировано.

Таблица 12 «Наименования типов оплаты»

Наименование для типа (способа) оплаты «НАЛИЧНЫМИ» изменить нельзя. Наименования типов (способов) оплаты рекомендуется программировать в творительном падеже, например: «ТАРОЙ», «КРЕДИТОМ», «ЧЕКОМ», «КУПОНОМ», так как данные названия используются во фразе: «ОПЛАТА ...».

ККТ АТОЛ 11Ф, АТОЛ 15Ф, АТОЛ 30Ф, АТОЛ 60Ф

Версия ФФД	Ряд	Поле	Назначение	Размер	Возможные значения
1.0	1	1	Запрограммированное наименование типа (способа) оплаты 2	42 CHAR	DEF: КРЕДИТОМ
	2	1	Запрограммированное наименование типа (способа) оплаты 3	42 CHAR	DEF: ТАРОЙ
	3	1	Запрограммированное наименование типа (способа) оплаты 4	42 CHAR	DEF: ПЛАТ .КАРТОЙ
	4	1	Запрограммированное наименование типа (способа) оплаты 5	42 CHAR	DEF: ТИП 5
	5	1	Запрограммированное наименование типа (способа) оплаты 6	42 CHAR	DEF: ТИП 6
	6	1	Запрограммированное наименование типа(способа) оплаты 7	42 CHAR	DEF: ТИП 7
	7	1	Запрограммированное наименование типа (способа) оплаты 8	42 CHAR	DEF: ТИП 8
	8	1	Запрограммированное наименование типа (способа) оплаты 9	42 CHAR	DEF: ТИП 9
	9	1	Запрограммированное наименование типа (способа) оплаты 10	42 CHAR	DEF: ТИП 10
1.05	1	1	Запрограммированное наименование расширенного типа оплаты 6	42 CHAR	DEF: КРЕДИТОМ

Версия ФФД	Ряд	Поле	Назначение	Размер	Возможные значения
1.05		2	Номер фискального типа оплаты	1 BIN	1 – Наличными, 2 – Электронными, 3 – Предварительная оплата (аванс), 4 – Последующая оплата (кредит); 5 – Иная форма оплаты (встречное предоставление) DEF: 2
		1	Запрограммированное наименование расширенного типа оплаты 7	42 CHAR	DEF: ТАРОЙ
	2	2	Номер фискального типа оплаты	1 BIN	1 – Наличными, 2 – Электронными, 3 – Предварительная оплата (аванс), 4 – Последующая оплата (кредит); 5 – Иная форма оплаты (встречное предоставление) DEF: 2
		1	Запрограммированное наименование расширенного типа оплаты 8	42 CHAR	DEF: ПЛАТ .КАРТОЙ
	3	2	Номер фискального типа оплаты	1 BIN	1 – Наличными, 2 – Электронными, 3 – Предварительная оплата (аванс), 4 – Последующая оплата (кредит); 5 – Иная форма оплаты (встречное предоставление) DEF: 2
		1	Запрограммированное наименование расширенного типа оплаты 9	42 CHAR	DEF: Тип 5
	4	2	Номер фискального типа оплаты	1 BIN	1 – Наличными, 2 – Электронными, 3 – Предварительная оплата (аванс), 4 – Последующая оплата (кредит); 5 – Иная форма оплаты (встречное предоставление) DEF: 2

Версия ФФД	Ряд	Поле	Назначение	Размер	Возможные значения
1.05	5	1	Запрограммированное наименование расширенного типа оплаты 10	42 CHAR	DEF: Тип 6
		2	Номер фискального типа оплаты	1 BIN	1 – Наличными, 2 – Электронными, 3 – Предварительная оплата (аванс), 4 – Последующая оплата (кредит); 5 – Иная форма оплаты (встречное предоставление) DEF: 2

ККТ АТОЛ FPrint-22ПТК, АТОЛ 25Ф, АТОЛ 77Ф

Версия ФФД	Ряд	Поле	Назначение	Размер	Возможные значения
1.0	1	1	Запрограммированное наименование типа (способа) оплаты 2	64 CHAR	DEF: КРЕДИТОМ
	2	1	Запрограммированное наименование типа (способа) оплаты 3	64 CHAR	DEF: ТАРОЙ
	3	1	Запрограммированное наименование типа (способа) оплаты 4	64 CHAR	DEF: ПЛАТ .КАРТОЙ
	4	1	Запрограммированное наименование типа (способа) оплаты 5	64 CHAR	DEF: ТИП 5
	5	1	Запрограммированное наименование типа (способа) оплаты 6	64 CHAR	DEF: ТИП 6
	6	1	Запрограммированное наименование типа(способа) оплаты 7	64 CHAR	DEF: ТИП 7
	7	1	Запрограммированное наименование типа (способа) оплаты 8	64 CHAR	DEF: ТИП 8
	8	1	Запрограммированное наименование типа (способа) оплаты 9	64 CHAR	DEF: ТИП 9

Версия ФФД	Ряд	Поле	Назначение	Размер	Возможные значения
	9	1	Запрограммированное наименование типа (способа) оплаты 10	64 CHAR	DEF: ТИП 10
1.05	1	1	Запрограммированное наименование расширенного типа оплаты 6	64 CHAR	DEF: КРЕДИТОМ
		2	Номер фискального типа оплаты	1 BIN	1 – Наличными, 2 – Электронными, 3 – Предварительная оплата (аванс), 4 – Последующая оплата (кредит); 5 – Иная форма оплаты (встречное предоставление) DEF: 2
	2	1	Запрограммированное наименование расширенного типа оплаты 7	64 CHAR	DEF: ТАРОЙ
		2	Номер фискального типа оплаты	1 BIN	1 – Наличными, 2 – Электронными, 3 – Предварительная оплата (аванс), 4 – Последующая оплата (кредит); 5 – Иная форма оплаты (встречное предоставление) DEF: 2
	3	1	Запрограммированное наименование расширенного типа оплаты 8	64 CHAR	DEF: ПЛАТ .КАРТОЙ
		2	Номер фискального типа оплаты	1 BIN	1 – Наличными, 2 – Электронными, 3 – Предварительная оплата (аванс), 4 – Последующая оплата (кредит); 5 – Иная форма оплаты (встречное предоставление) DEF: 2
	4	1	Запрограммированное наименование расширенного типа оплаты 9	64 CHAR	DEF: Тип 5

Версия ФФД	Ряд	Поле	Назначение	Размер	Возможные значения
1.05	4	2	Номер фискального типа оплаты	1 BIN	1 – Наличными, 2 – Электронными, 3 – Предварительная оплата (аванс), 4 – Последующая оплата (кредит); 5 – Иная форма оплаты (встречное предоставление) DEF: 2
		1	Запрограммированное наименование расширенного типа оплаты 10	64 CHAR	DEF: Тип 6
	5	2	Номер фискального типа оплаты	1 BIN	1 – Наличными, 2 – Электронными, 3 – Предварительная оплата (аванс), 4 – Последующая оплата (кредит); 5 – Иная форма оплаты (встречное предоставление) DEF: 2

ККТ АТОЛ 42ФС, казначей ФА

Версия ФФД	Ряд	Поле	Назначение	Размер	Возможные значения
1.0	1	1	Запрограммированное наименование типа (способа) оплаты 2	57 CHAR	DEF: КРЕДИТОМ
	2	1	Запрограммированное наименование типа (способа) оплаты 3	57 CHAR	DEF: ТАРОЙ
	3	1	Запрограммированное наименование типа (способа) оплаты 4	57 CHAR	DEF: ПЛАТ .КАРТОЙ
	4	1	Запрограммированное наименование типа (способа) оплаты 5	57 CHAR	DEF: ТИП 5
	5	1	Запрограммированное наименование типа (способа) оплаты 6	57 CHAR	DEF: ТИП 6

Версия ФФД	Ряд	Поле	Назначение	Размер	Возможные значения
1.0	6	1	Запрограммированное наименование типа(способа) оплаты 7	57 CHAR	DEF: ТИП 7
	7	1	Запрограммированное наименование типа (способа) оплаты 8	57 CHAR	DEF: ТИП 8
	8	1	Запрограммированное наименование типа (способа) оплаты 9	57 CHAR	DEF: ТИП 9
	9	1	Запрограммированное наименование типа (способа) оплаты 10	57 CHAR	DEF: ТИП 10
1.05	1	1	Запрограммированное наименование расширенного типа оплаты 6	57 CHAR	DEF: КРЕДИТОМ
		2	Номер фискального типа оплаты	1 BIN	1 – Наличными, 2 – Электронными, 3 – Предварительная оплата (аванс), 4 – Последующая оплата (кредит); 5 – Иная форма оплаты (встречное предоставление) DEF: 2
	2	1	Запрограммированное наименование расширенного типа оплаты 7	57 CHAR	DEF: ТАРОЙ
	2	2	Номер фискального типа оплаты	1 BIN	1 – Наличными, 2 – Электронными, 3 – Предварительная оплата (аванс), 4 – Последующая оплата (кредит); 5 – Иная форма оплаты (встречное предоставление) DEF: 2
	3	1	Запрограммированное наименование расширенного типа оплаты 8	57 CHAR	DEF: ПЛАТ .КАРТОЙ

Версия ФФД	Ряд	Поле	Назначение	Размер	Возможные значения
1.05		2	Номер фискального типа оплаты	1 BIN	1 – Наличными, 2 – Электронными, 3 – Предварительная оплата (аванс), 4 – Последующая оплата (кредит); 5 – Иная форма оплаты (встречное предоставление) DEF: 2
		1	Запрограммированное наименование расширенного типа оплаты 9	57 CHAR	DEF: Тип 5
	4	2	Номер фискального типа оплаты	1 BIN	1 – Наличными, 2 – Электронными, 3 – Предварительная оплата (аванс), 4 – Последующая оплата (кредит); 5 – Иная форма оплаты (встречное предоставление) DEF: 2
		1	Запрограммированное наименование расширенного типа оплаты 10	57 CHAR	DEF: Тип 6
	5	2	Номер фискального типа оплаты	1 BIN	1 – Наличными, 2 – Электронными, 3 – Предварительная оплата (аванс), 4 – Последующая оплата (кредит); 5 – Иная форма оплаты (встречное предоставление) DEF: 2

ККТ АТОЛ 52Ф, АТОЛ 55Ф

Версия ФФД	Ряд	Поле	Назначение	Размер	Возможные значения
1.0	1	1	Запрограммированное наименование типа (способа) оплаты 2	48 CHAR	DEF: КРЕДИТОМ
	2	1	Запрограммированное наименование типа (способа) оплаты 3	48 CHAR	DEF: ТАРОЙ

Версия ФФД	Ряд	Поле	Назначение	Размер	Возможные значения
	3	1	Запрограммированное наименование типа (способа) оплаты 4	48 CHAR	DEF: ПЛАТ .КАРТОЙ
	4	1	Запрограммированное наименование типа (способа) оплаты 5	48 CHAR	DEF: ТИП 5
	5	1	Запрограммированное наименование типа (способа) оплаты 6	48 CHAR	DEF: ТИП 6
1.0	6	1	Запрограммированное наименование типа(способа) оплаты 7	48 CHAR	DEF: ТИП 7
	7	1	Запрограммированное наименование типа (способа) оплаты 8	48 CHAR	DEF: ТИП 8
	8	1	Запрограммированное наименование типа (способа) оплаты 9	48 CHAR	DEF: ТИП 9
	9	1	Запрограммированное наименование типа (способа) оплаты 10	48 CHAR	DEF: ТИП 10
1.05		1	Запрограммированное наименование расширенного типа оплаты 6	48 CHAR	DEF: КРЕДИТОМ
	1	2	Номер фискального типа оплаты	1 BIN	1 – Наличными, 2 – Электронными, 3 – Предварительная оплата (аванс), 4 – Последующая оплата (кредит); 5 – Иная форма оплаты (встречное предоставление) DEF: 2
	2	1	Запрограммированное наименование расширенного типа оплаты 7	48 CHAR	DEF: ТАРОЙ

Версия ФФД	Ряд	Поле	Назначение	Размер	Возможные значения
	2	2	Номер фискального типа оплаты	1 BIN	1 – Наличными, 2 – Электронными, 3 – Предварительная оплата (аванс), 4 – Последующая оплата (кредит); 5 – Иная форма оплаты (встречное предоставление) DEF: 2
		1	Запрограммированное наименование расширенного типа оплаты 8	48 CHAR	DEF: ПЛАТ .КАРТОЙ
1.05	3	2	Номер фискального типа оплаты	1 BIN	1 – Наличными, 2 – Электронными, 3 – Предварительная оплата (аванс), 4 – Последующая оплата (кредит); 5 – Иная форма оплаты (встречное предоставление) DEF: 2
		1	Запрограммированное наименование расширенного типа оплаты 9	48 CHAR	DEF: Тип 5
	4	2	Номер фискального типа оплаты	1 BIN	1 – Наличными, 2 – Электронными, 3 – Предварительная оплата (аванс), 4 – Последующая оплата (кредит); 5 – Иная форма оплаты (встречное предоставление) DEF: 2
		1	Запрограммированное наименование расширенного типа оплаты 10	48 CHAR	DEF: Тип 6
	5	2	Номер фискального типа оплаты	1 BIN	1 – Наличными, 2 – Электронными, 3 – Предварительная оплата (аванс), 4 – Последующая оплата (кредит); 5 – Иная форма оплаты (встречное предоставление) DEF: 2

ККТ АТОЛ 90Ф

Ряд	Поле	Назначение	Размер	Допустимые значения
1	1	Запрограммированное наименование типа оплаты 2	32 CHAR	DEF: ПЛАТ. КАРТОЙ

Таблица 13 «Налоги»

Для начисления налогов и передачи информации по налогам оператору фискальных данных используются теги налогов (Поле 3 в каждом из рядов):

- **1102** – НДС итога чека со ставкой 18% значение реквизита – Сумма рассчитанного налога;
- **1103** – НДС итога чека со ставкой 10% – Сумма рассчитанного налога;
- **1104** – НДС итога чека со ставкой 0% – Сумма (часть итога) к которой применяется ставка 0;
- **1105** – НДС не облагается – Сумма (часть итога) к которой не применяется НДС;
- **1106** – НДС итога чека с рассчитанной ставкой 18% значение реквизита – Сумма рассчитанного налога;
- **1107** – НДС итога чека с рассчитанной ставкой 10% – Сумма рассчитанного налога.

Для строковых значений полей Таблицы 13 используется кодировка CP 866 (кодировку таблицы смотрите в разделе «Кодировка символов CP 866»).

ККТ АТОЛ 11Ф, АТОЛ 15Ф, АТОЛ FPrint-22ПТК, АТОЛ 25Ф, АТОЛ 30Ф, АТОЛ 42ФС, АТОЛ 52Ф, АТОЛ 55Ф, АТОЛ 60Ф, АТОЛ 77, АТОЛ 90Ф, Казначей ФА

Версия ФФД	Ряд	Поле	Назначение	Размер	Допустимые значения
1.0	1	1	Название налога	—	DEF:НДС 0%
		2	Ставка налога	2 BCD	DEF: 00 00
		3	Тег налога	2 BIN (старший первым)	DEF: 1104
	2	1	Название налога	—	DEF: НДС 10%
		2	Ставка налога	2 BCD	DEF: 10 00
		3	Тег налога	2 BIN (старший первым)	DEF: 1103
	3	1	Название налога	—	DEF: НДС 18%
		2	Ставка налога	2 BCD	DEF: 18 00
		3	Тег налога	2 BIN (старший первым)	DEF: 1102
	4	1	Название налога	—	DEF: НДС не облагается
		2	Ставка налога	2 BCD	DEF: 00 00
		3	Тег налога	2 BIN (старший первым)	DEF: 1105
	5	1	Название налога	—	DEF: НДС 10/110
		2	Ставка налога	2 BCD	DEF: 10 00
		3	Тег налога	2 BIN (старший первым)	DEF: 1107

Версия ФФД	Ряд	Поле	Назначение	Размер	Допустимые значения
1.0	6	1	Название налога	—	DEF: НДС 18/118
		2	Ставка налога	2 BCD	DEF: 18 00
		3	Тег налога	2 BIN (старший первым)	DEF: 1106
1.05	1	1	Название налога	—	НДС 18%
		2	Ставка налога	2 BCD	18 00
		3	Тег налога	2 BIN (старший первым)	1102
	2	1	Название налога	—	НДС 10%
		2	Ставка налога	2 BCD	10 00
		3	Тег налога	2 BIN (старший первым)	1103
	3	1	Название налога	—	НДС 18/118
		2	Ставка налога	2 BCD	18 00
		3	Тег налога	2 BIN (старший первым)	1106
	4	1	Название налога	—	НДС 10/110
		2	Ставка налога	2 BCD	10 00
		3	Тег налога	2 BIN (старший первым)	1107
	5	1	Название налога	—	НДС 0%
		2	Ставка налога	2 BCD	00 00
		3	Тег налога	2 BIN (старший первым)	1104
	6	1	Название налога	—	без НДС
		2	Ставка налога	2 BCD	00 00
		3	Тег налога	2 BIN (старший первым)	1105

Таблица 14

Не используется – зарезервировано.

Таблица 15 «Наименования реквизитов»

ККТ АТОЛ 11Ф, АТОЛ 15Ф, АТОЛ FPrint-22ПТК, АТОЛ 25Ф, АТОЛ 30Ф, АТОЛ 42ФС, АТОЛ 52Ф, АТОЛ 55Ф, АТОЛ 60Ф, АТОЛ 77Ф, Казначей ФА

Ряд	Поле	Назначение	Размер	Возможные значения
2	1	Запрограммированное наименование реквизита	25 CHAR	DEF: Наименование документа:
3	1	Запрограммированное наименование реквизита	25 CHAR	DEF: Наименование услуги:
4	1	Запрограммированное наименование реквизита	25 CHAR	DEF: Комиссия:
5	1	Запрограммированное наименование реквизита	25 CHAR	DEF: Вид билета:
6	1	Запрограммированное наименование реквизита	25 CHAR	DEF: Вид услуги:
7	1	Запрограммированное наименование реквизита	25 CHAR	DEF: Номер платежной карты:
8	1	Запрограммированное наименование реквизита	25 CHAR	DEF: Тип платежной карты:
9	1	Запрограммированное наименование реквизита	25 CHAR	DEF: Наименование операции:
10	1	Запрограммированное наименование реквизита	25 CHAR	DEF: Номер операции:
11	1	Запрограммированное наименование реквизита	25 CHAR	DEF: Номер счета:
12	1	Запрограммированное наименование реквизита	25 CHAR	DEF: Адрес:
13	1	Запрограммированное наименование реквизита	25 CHAR	DEF: Кредитная организация:
14	1	Запрограммированное наименование реквизита	25 CHAR	DEF: БИК:
15	1	Запрограммированное наименование реквизита	25 CHAR	DEF: Номер и дата договора:

Ряд	Поле	Назначение	Размер	Возможные значения
		наименование реквизита		
16	1	Запрограммированное наименование реквизита	25 CHAR	DEF: Контактный телефон:
17	1	Запрограммированное наименование реквизита	25 CHAR	DEF: Название организации:
18	1	Запрограммированное наименование реквизита	25 CHAR	DEF: ИНН:
19	1	Запрограммированное наименование реквизита	25 CHAR	DEF: Идентификатор оператора:
20	1	Запрограммированное наименование реквизита	25 CHAR	DEF: Дополнительный реквизит:
21	1	Запрограммированное наименование реквизита	25 CHAR	DEF: Дополнительный реквизит:
22	1	Запрограммированное наименование реквизита	25 CHAR	DEF: Номер столика:
23	1	Запрограммированное наименование реквизита	25 CHAR	DEF: Номер комнаты:
24	1	Запрограммированное наименование реквизита	25 CHAR	DEF: Номер места:
25	1	Запрограммированное наименование реквизита	25 CHAR	DEF: Код учетной единицы:
26	1	Запрограммированное наименование реквизита	25 CHAR	DEF: Характеристики товара:
27	1	Запрограммированное наименование реквизита	25 CHAR	DEF: Характеристики платежа:
28	1	Запрограммированное наименование реквизита	25 CHAR	DEF: Тип:
29	1	Запрограммированное наименование реквизита	25 CHAR	DEF: Номер:
30	1	Запрограммированное наименование реквизита	25 CHAR	DEF: Категория:
31	1	Запрограммированное наименование реквизита	25 CHAR	DEF: Номер сессии:
32	1	Запрограммированное наименование реквизита	25 CHAR	DEF: Хар-ки почт отправления:
33	1	Запрограммированное наименование реквизита	25 CHAR	DEF: Адрес отправителя:
34	1	Запрограммированное	25 CHAR	DEF: Адрес получателя:

Ряд	Поле	Назначение	Размер	Возможные значения
		наименование реквизита		
35	1	Запрограммированное наименование реквизита	25 CHAR	DEF: Сумма перевода:
36	1	Запрограммированное наименование реквизита	25 CHAR	DEF: Число слов в телеграмме:
37	1	Запрограммированное наименование реквизита	25 CHAR	DEF: Сумма таксы:
38	1	Запрограммированное наименование реквизита	25 CHAR	DEF: Сумма сборов:
39	1	Запрограммированное наименование реквизита	25 CHAR	DEF: Наименование НП:
40	1	Запрограммированное наименование реквизита	25 CHAR	DEF: Наименование ГП:
41	1	Запрограммированное наименование реквизита	25 CHAR	DEF: Номер ТРК:
42	1	Запрограммированное наименование реквизита	25 CHAR	DEF: Номер МРК:
43	1	Запрограммированное наименование реквизита	25 CHAR	DEF: Номер ГНК:
44	1	Запрограммированное наименование реквизита	25 CHAR	DEF: № наливного устройства:
45	1	Запрограммированное наименование реквизита	25 CHAR	DEF: Дополнительный реквизит:
...				
100	1	Запрограммированное наименование реквизита	25 CHAR	DEF: Дополнительный реквизит:



Наименование реквизита обязательно должно заканчиваться нулевым байтом (00h).
Значение Таблицы 15 Ряд 1 Поле 1 равно 0.

Таблица 16 «Ограничение скорости печати»**ККТ АТОЛ 77Ф**

Ряд	Поле	Назначение	Размер	Возможные значения
1	1	Ограничение скорости печати для шрифта 1	1 BCD	0 - 140 мм/с 1 - 180 мм/с 2 - 220 мм/с 3 - 260 мм/с 4 - 300 мм/с DEF: 4
	2	Ограничение скорости печати для шрифта 2	1 BCD	0 - 140 мм/с 1 - 180 мм/с 2 - 220 мм/с 3 - 260 мм/с 4 - 300 мм/с DEF: 4
	3	Ограничение скорости печати для шрифта 3	1 BCD	0 - 140 мм/с 1 - 180 мм/с 2 - 220 мм/с 3 - 260 мм/с 4 - 300 мм/с DEF: 4
	4	Ограничение скорости печати для шрифта 4	1 BCD	0 - 140 мм/с 1 - 180 мм/с 2 - 220 мм/с 3 - 260 мм/с 4 - 300 мм/с DEF: 1
	5	Ограничение скорости печати для шрифта 5	1 BCD	0 - 140 мм/с 1 - 180 мм/с 2 - 220 мм/с 3 - 260 мм/с 4 - 300 мм/с DEF: 1
	6	Ограничение скорости печати для шрифта 6	1 BCD	0 - 140 мм/с 1 - 180 мм/с 2 - 220 мм/с 3 - 260 мм/с 4 - 300 мм/с DEF: 1
	7	Ограничение скорости печати графики	1 BCD	0 - 140 мм/с 1 - 180 мм/с 2 - 220 мм/с 3 - 260 мм/с 4 - 300 мм/с DEF: 4

Таблица 17 «Настройка беспроводных соединений»



Для ККТ Таблица 17 служит для настройки параметров работы с GSM/GPRS-модемом.

ККТ АТОЛ 11Ф, АТОЛ 15Ф, АТОЛ FPrint-22ПТК, АТОЛ 25Ф, АТОЛ 30Ф, АТОЛ 42ФС, АТОЛ 52Ф, АТОЛ 55Ф, АТОЛ 60Ф, АТОЛ 77Ф, АТОЛ 90Ф, Казначей ФА

Ряд	Поле	Назначение	Размер	Возможные значения
1	1	Конфигурационная строка	32 CHAR	DEF: m2m.beeline.ru
2	1	Имя пользователя	32 CHAR	DEF: beeline
3	1	Пароль	32 CHAR	DEF: beeline
4	1	Режим WiFi	32 CHAR	1 – Станция 2 – Точка доступа DEF: 1 Для передачи значения нужно передавать массив из 32 байтов: 01 00 00 ... 00 или 02 00 00 .. 00 соответственно
5	1	Имя точки доступа для работы по WiFi	32 CHAR	DEF: ApSsid
6	1	Пароль доступа к точке доступа	32 CHAR	DEF: ApPswd
7	1	Номер канала WiFi в режиме точки доступа	32 CHAR	0 .. 13 DEF: 5 Для передачи значения нужно передавать массив из 32 байтов: XX 00 00 ... 00, где XX – передаваемое значение.
8	1	Тип шифрования	32 CHAR	0 – Open 1 – WEP 2 – WPA 3 – WPA2 4 – WPA/WPA2 DEF: 4 Для передачи значения нужно передавать массив из 32 байтов: XX 00 00 ... 00, где XX – передаваемое значение.

При использовании операторов связи МТС или Мегафон в Таблице 17 нужно запрограммировать значения:



Наименование параметра	МТС	Мегафон
Конфигурационная строка	internet.mts.ru	internet
Имя пользователя	mts	—
Пароль	mts	—

В случае использования других операторов связи параметры предоставляются оператором.

Таблица 18

Не используется – зарезервировано.

Таблица 19 «Настройка соединения с ОФД»



Чтобы измененные настройки вступили в силу нужно выйти из режима программирования.



Информацию о реквизитах для обмена с ОФД предоставляется ОФД, с которым заключен договор.

ККТ АТОЛ 11Ф

Ряд	Поле	Назначение	Размер	Допустимые значения
1	1	Адрес ОФД	42 CHAR	DEF: 0.0.0.0
	2	Порт	2 BIN (старший вперед)	DEF: 7777
	3	DNS ОФД	4 BIN	DEF: 0.0.0.0
	4	Канал обмена с ОФД	1 BIN	0 – Команды протокола 1 – EthernetOverUsb 3 – Wifi 4 – GSM модем 5 – EthernetOverRS DEF: 0
	5	Зарезервировано	2 BIN	
	6	Зарезервировано	0 CHAR	
	7	Зарезервировано	4 BIN	
	8	Адрес сайта ФНС	42 CHAR	DEF: www.nalog.ru
	9	Адрес сервера диагностики	42 CHAR	DEF: 0.0.0.0
	10	Порт сервера диагностики	2 BIN (старший вперед)	DEF: 7777
	11	Интервал посылок диагностических сообщений в секундах	2 BIN (старший вперед)	DEF: 0000
	12	Интервал ожидания квитанции (в мин.)	1 BIN	1..5 DEF: 5

Ряд	Поле	Назначение	Размер	Допустимые значения
	13	Интервал опроса ФН при сбоях ОФД – разрыве соединения сервером (в сек.)	1 BIN	5 .. 120 DEF: 30

ККТ АТОЛ 15Ф, АТОЛ 30Ф, АТОЛ 60Ф

Ряд	Поле	Назначение	Размер	Допустимые значения
1	1	Адрес ОФД	42 CHAR	DEF: 0.0.0.0
	2	Порт	2 BIN (старший вперед)	DEF: 7777
	3	DNS ОФД	4 BIN	DEF: 0.0.0.0
	4	Канал обмена с ОФД	1 BIN	0 – Команды протокола 1 – EthernetOverUsb 3 – Wifi 4 – GSM модем DEF: 0
	5	Зарезервировано	2 BIN	
	6	Зарезервировано	0 CHAR	
	7	Зарезервировано	4 BIN	
	8	Адрес сайта ФНС	42 CHAR	DEF: www.nalog.ru
	9	Адрес сервера диагностики	42 CHAR	DEF: 0.0.0.0
	10	Порт сервера диагностики	2 BIN (старший вперед)	DEF: 7777
	11	Интервал посылок диагностических сообщений в секундах	2 BIN (старший вперед)	DEF: 0000
	12	Интервал ожидания квитанции (в мин.)	1 BIN	1..5 DEF: 5
	13	Интервал опроса ФН при сбоях ОФД – разрыве соединения сервером (в сек.)	1 BIN	5 .. 120 DEF: 30

ККТ АТОЛ FPrint-22ПТК, АТОЛ 25Ф, АТОЛ 77Ф

Ряд	Поле	Назначение	Размер	Допустимые значения
1	1	Адрес ОФД	64 CHAR	DEF: 0.0.0.0
	2	Порт	2 BIN (старший вперед)	DEF: 7777
	3	DNS ОФД	4 BIN	DEF: 0.0.0.0
	4	Канал обмена с ОФД	1 BIN	0 – Команды протокола 1 – EthernetOverUsb 2 – Ethernet 3 – Wifi 4 – GSM модем 5 – EthernetOverRS DEF: 0
	5	Зарезервировано	2 BIN	
	6	Зарезервировано	0 CHAR	
	7	Зарезервировано	4 BIN	
	8	Адрес сайта ФНС	64 CHAR	DEF: www.nalog.ru
	9	Адрес сервера диагностики	64 CHAR	DEF: 0.0.0.0
	10	Порт сервера диагностики	2 BIN (старший вперед)	DEF: 7777
	11	Интервал посылок диагностических сообщений в секундах	2 BIN (старший вперед)	DEF: 0000
	12	Интервал ожидания квитанции (в мин.)	1 BIN	1..5 DEF: 5
	13	Интервал опроса ФН при сбоях ОФД – разрыве соединения сервером (в сек.)	1 BIN	5 .. 120 DEF: 30

ККТ АТОЛ 42ФС

Ряд	Поле	Назначение	Размер	Допустимые значения
1	1	Адрес ОФД	57 CHAR	DEF: 0.0.0.0
	2	Порт	2 BIN (старший вперед)	DEF: 7777
	3	DNS ОФД	4 BIN	DEF: 0.0.0.0
	4	Канал обмена с ОФД	1 BIN	0 – Команды протокола 1 – EthernetOverUsb 2 – Ethernet 3 – Wifi 4 – GSM модем DEF: 0
	5	Зарезервировано	2 BIN	
	6	Зарезервировано	0 CHAR	
	7	Зарезервировано	4 BIN	
	8	Адрес сайта ФНС	57 CHAR	DEF: www.nalog.ru
	9	Адрес сервера диагностики	57 CHAR	DEF: 0.0.0.0
	10	Порт сервера диагностики	2 BIN (старший вперед)	DEF: 7777
	11	Интервал посылок диагностических сообщений в секундах	2 BIN (старший вперед)	DEF: 0000
	12	Интервал ожидания квитанции (в мин.)	1 BIN	1..5 DEF: 5
	13	Интервал опроса ФН при сбоях ОФД – разрыве соединения сервером (в сек.)	1 BIN	5 .. 120 DEF: 30

АТОЛ 52Ф, АТОЛ 55Ф

Ряд	Поле	Назначение	Размер	Допустимые значения
1	1	Адрес ОФД	48 CHAR	DEF: 0.0.0.0
	2	Порт	2 BIN (старший вперед)	DEF: 7777
	3	DNS ОФД	4 BIN	DEF: 0.0.0.0
	4	Канал обмена с ОФД	1 BIN	0 – Команды протокола 1 – EthernetOverUsb 2 – Ethernet 3 – Wifi 4 – GSM модем 5 – EthernetOverRS DEF: 0
	5	Зарезервировано	2 BIN	
	6	Зарезервировано	0 CHAR	
	7	Зарезервировано	4 BIN	
	8	Адрес сайта ФНС	48 CHAR	DEF: www.nalog.ru
	9	Адрес сервера диагностики	48 CHAR	DEF: 0.0.0.0
	10	Порт сервера диагностики	2 BIN (старший вперед)	DEF: 7777
	11	Интервал посылок диагностических сообщений в секундах	2 BIN (старший вперед)	DEF: 0000
	12	Интервал ожидания квитанции (в мин.)	1 BIN	1..5 DEF: 5
	13	Интервал опроса ФН при сбоях ОФД – разрыве соединения сервером (в сек.)	1 BIN	5 .. 120 DEF: 30

ККТ АТОЛ 90Ф

Ряд	Поле	Назначение	Размер	Допустимые значения
1	1	Адрес ОФД	32 CHAR	DEF: 0.0.0.0
	2	Порт	2 BIN (старший вперед)	DEF: 7777
	3	DNS ОФД	4 BIN	DEF: 0.0.0.0
	4	Канал обмена с ОФД	1 BIN	0 – Команды протокола 1 – EthernetOverUsb 3 – Wifi 4 – GSM модем DEF: 0
	5	Зарезервировано	2 BIN	
	6	Зарезервировано	0 CHAR	
	7	Зарезервировано	4 BIN	
	8	Адрес сайта ФНС	32 CHAR	DEF: www.nalog.ru
	9	Адрес сервера диагностики	32 CHAR	DEF: 0.0.0.0
	10	Порт сервера диагностики	2 BIN (старший вперед)	DEF: 7777
	11	Интервал посылок диагностических сообщений в секундах	2 BIN (старший вперед)	DEF: 0000
	12	Интервал ожидания квитанции (в мин.)	1 BIN	1..5 DEF: 5
	13	Интервал опроса ФН при сбоях ОФД – разрыве соединения сервером (в сек.)	1 BIN	5 .. 120 DEF: 30

ККТ Казначей ФА

Ряд	Поле	Назначение	Размер	Допустимые значения
1	1	Адрес ОФД	57 CHAR	DEF: 0.0.0.0
	2	Порт	2 BIN (старший вперед)	DEF: 7777
	3	DNS ОФД	4 BIN	DEF: 0.0.0.0
	4	Канал обмена с ОФД	1 BIN	0 – Команды протокола 1 – EthernetOverUsb 2 – Ethernet 3 – Wifi 4 – GSM модем 5 – EthernetOverRS DEF: 0
	5	Зарезервировано	2 BIN	
	6	Зарезервировано	0 CHAR	
	7	Зарезервировано	4 BIN	
	8	Адрес сайта ФНС	57 CHAR	DEF: www.nalog.ru
	9	Адрес сервера диагностики	57 CHAR	DEF: 0.0.0.0
	10	Порт сервера диагностики	2 BIN (старший вперед)	DEF: 7777
	11	Интервал посылок диагностических сообщений в секундах	2 BIN (старший вперед)	DEF: 0000
	12	Интервал ожидания квитанции (в мин.)	1 BIN	1..5 DEF: 5
	13	Интервал опроса ФН при сбоях ОФД – разрыве соединения сервером (в сек.)	1 BIN	5 .. 120 DEF: 30

Таблица 20 «Настройка шаблонов чеков»

В ККТ реализовано использование шаблонов кассовых чеков, которые запрограммированы в Таблице 20. Для работы с шаблонами предварительно нужно уставить в Таблице 2 Ряд 1 Поле 111 значение 1 или 2, тем самым выбрав Шаблон 1 или Шаблон 2 соответственно. В Таблице 20 можно настроить внешний вид кассового чека: межстрочный интервал, шрифт и размер шрифта, выравнивание печатаемого текста в ограниченной области строки, яркость и т.д. Далее представлено описание Таблицы 20 для каждого из вариантов шаблонов печати информации в кассовых чеках.

При программировании шаблонов нужно учитывать, что каждая строка Таблицы 20 может печататься в одном из основных информационных блоков кассового чека, печатаемых на чековой ленте (или типов шаблонов). Ниже представлено сокращение и описание информационных блоков кассового чека, используемое в Таблице 20:

0_Заголовок – Шаблон блока заголовка (шапки) чека.

1_Регистрация – Шаблон блока регистрации позиции.

2_Подитог – Шаблон блока предварительного итога чека.

3_Итог – Шаблон блока итога чека.

4_Налоги – Шаблон блока информации о налогах.

5_Оплата – Шаблон блока информации об оплате.

6_ЧекРеквизит – Шаблон блока реквизитов кассового чека («подвал чека»).

7_Фиск.Реквизит – Шаблон блока фискальных реквизитов кассового чека.

8_Аннулирован – Шаблон сообщения об аннулировании чека (печатается при возникновении сбоя в работе ККТ, в результате которого чек аннулируется).

В Таблице 20 для каждой строки можно настроить параметры печати, запрограммировав их значения в соответствующих столбцах. При этом нужно учесть форматы некоторых из них.

Байт 2: Шрифты и множители по вертикали/горизонтали

Формат – структура (BIN)(старший бит передается первым). Так как в Таблице 20 Байт 2 содержит в себе несколько настроек, то в ячейках таблицы значения по умолчанию представлены в виде:

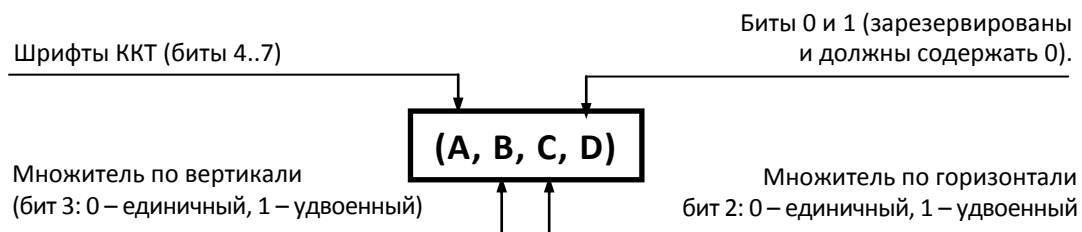

В случае если **A=0**, используется шрифт, запрограммированный в Таблице 2 Ряд 1 Поле 32.

Байт 7: Флаги форматирования

Формат BIN. Настройка предназначена для форматирования текстовой информации, печатаемой на чековой ленте:

Биты 0 и 1: формат отображения дробного числа.

Биты 2 и 3: маскирование битов (печатать 0 или пробел).

Бит 4: обрезание ширины поля по ширине области печати.

Бит 5: увеличение ширины поля тегов.

Бит 6: включение групповой настройки «прижать вправо».

Тит 7: включение возможности печати текстовой строки.

Байт 8: Выравнивание принтера, выравнивание внутри поля и яркость.

Формат – структура (BIN)(старший бит передается первым). Так как в Таблице 20 Байт 8 содержит в себе несколько настроек, то в ячейках таблицы значения по умолчанию представлены в виде:

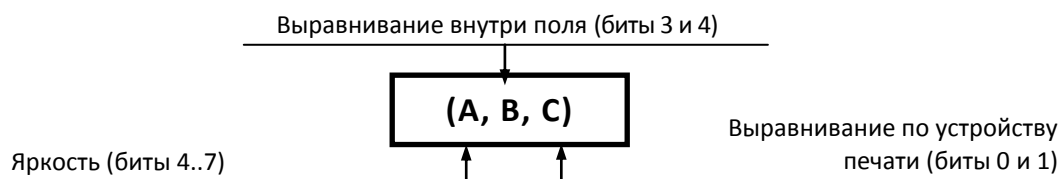

Шаблон 1

Значения по умолчанию в Шаблоне 1 (в Таблице 2 Ряд 1 Поле 111 установлено значение 1)										
Номер строки	Тип шаблона (блок), в котором печатается строка	Байт 1 (BIN)	Байт 2 (Структура BIN)	Байт 3 (BIN)	Байт 4 (BIN)	Байт 5 (BIN)	Байт 6 (BIN)	Байт 7 (BIN)	Байт 8 (BIN)	Байт 9 (Char)
		Строка, к которой применяется шаблон	Шрифты и множители	Межстр. интервал	Номер строки в блоке	Смещение поля в строке	Размер поля	Флаги форматирования	Выравнивание, яркость	Символ
1	0_Заголовок	Заголовок (шапка)	(0, 0, 0, 0)	3	1	0	12	0	(6, слева, по центру)	Нет
2		Строка 1 ¹ (T21P1П1)	(0, 0, 0, 0)	3	2	0	0	0	(6, слева, слева)	Нет
3		Строка 2 ¹ (T21P2П1)	(0, 0, 0, 0)	3	2	0	0	0	(6, слева, слева)	Нет
4		Строка 3 ¹ (T21P3П1)	(0, 0, 0, 0)	3	2	0	0	0	(6, слева, слева)	Нет
5		Строка 4 ¹ (T21P4П1)	(0, 0, 0, 0)	3	2	0	0	0	(6, слева, слева)	Нет
6		Строка 5 ¹ (T21P4П1)	(0, 0, 0, 0)	3	2	0	0	0	(6, слева, слева)	Нет
7		Строка 6 (T21P1П1)	(0, 0, 0, 0)	3	2	0	0	0	(6, слева, слева)	Нет
8		Строка 7 (T21P2П1)	(0, 0, 0, 0)	3	2	0	0	0	(6, слева, слева)	Нет
9		Строка 8 (T21P3П1)	(0, 0, 0, 0)	3	2	0	0	0	(6, слева, слева)	Нет
10	1_Регистрация	Позиция: номер	(0, 0, 0, 0)	3	1	0	0	0	(6, слева, слева)	Нет
11		Позиция: секция	(0, 0, 0, 0)	3	2	0	2	0x08	(6, слева, слева)	Нет
12		Позиция: наименование	(0, 0, 0, 0)	3	1	0	42/48/64 ²	0x04	(6, слева, слева)	Нет
13		Позиция: цена без скидки	(0, 0, 0, 0)	3	2	0	0	0	(6, справа, слева)	Нет
14		Позиция: цена со скидкой	(0, 0, 0, 0)	3	2	16	11	0x44	(6, справа, справа)	Нет
15		Позиция: символ количества	(0, 0, 0, 0)	3	2	14	1	0x44	(6, справа, справа)	Нет
16		Позиция: количество	(0, 0, 0, 0)	3	2	2	11	0x44	(6, справа, справа)	Нет
17		Позиция: единица измерения товара	(0, 0, 0, 0)	3	2	0	0	0x44	(6, справа, справа)	Нет

Значения по умолчанию в Шаблоне 1 (в Таблице 2 Ряд 1 Поле 111 установлено значение 1)

Номер строки	Тип шаблона (блок), в котором печатается строка	Байт 1 (BIN)	Байт 2 (Структура BIN)	Байт 3 (BIN)	Байт 4 (BIN)	Байт 5 (BIN)	Байт 6 (BIN)	Байт 7 (BIN)	Байт 8 (BIN)	Байт 9 (Char)
		Строка, к которой применяется шаблон	Шрифты и множители	Межстр. интервал	Номер строки в блоке	Смещение поля в строке	Размер поля	Флаги форматирования	Выравнивание, яркость	Символ
18	1_Регистрация	Позиция: символ суммы	(0, 0, 0, 0)	3	2	28	1	0x44	(6, справа, справа)	Нет
19		Позиция: сумма	(0, 0, 0, 0)	3	2	29	11	0x44	(6, справа, справа)	Нет
20		Скидка/надбавка: надпись	(0, 0, 0, 0)	3	3	1	8	0	(6, слева, слева)	Нет
21		Скидка/надбавка: ставка	(0, 0, 0, 0)	3	3	9	6	0x02	(6, справа, слева)	Нет
22		Скидка/надбавка: символ ставки	(0, 0, 0, 0)	3	3	15	1	0x44	(6, слева, слева)	Нет
23		Скидка/надбавка: символ суммы	(0, 0, 0, 0)	3	3	16	1	0x44	(6, справа, справа)	Нет
24		Скидка/надбавка: сумма	(0, 0, 0, 0)	3	3	17	11	0x44	(6, справа, справа)	Нет
25		Скидка/надбавка за единицу товара: символ суммы	(0, 0, 0, 0)	3	3	16	0	0x44	(6, справа, справа)	Нет
26	1_Регистрация	Скидка/надбавка за единицу товара: сумма	(0, 0, 0, 0)	3	3	17	0	0x44	(6, справа, справа)	Нет
27		Символ налога	(0, 0, 0, 0)	3	2	0	0	0	(6, слева, слева)	Нет
28		Наименование налога	(0, 0, 0, 0)	3	4	1	17	0x84	(6, слева, слева)	Нет
29		Ставка налога	(0, 0, 0, 0)	3	4	0	0	0	(6, слева, слева)	Нет
30		Символ ставки налога	(0, 0, 0, 0)	3	4	0	0	0	(6, слева, слева)	Нет
31		Символ суммы налога	(0, 0, 0, 0)	3	4	2	1	0x44	(6, справа, справа)	Нет
32		Сумма налога	(0, 0, 0, 0)	3	4	3	11	0x44	(6, справа, справа)	Нет
33		Признак предмета расчета	(0, 0, 0, 0)	3	5	1	25	0x04	(6, слева, слева)	Нет
34		Признак способа расчета	(0, 0, 0, 0)	3	6	1	25	0x04	(6, слева, слева)	Нет

Значения по умолчанию в Шаблоне 1 (в Таблице 2 Ряд 1 Поле 111 установлено значение 1)										
Номер строки	Тип шаблона (блок), в котором печатается строка	Байт 1 (BIN)	Байт 2 (Структура BIN)	Байт 3 (BIN)	Байт 4 (BIN)	Байт 5 (BIN)	Байт 6 (BIN)	Байт 7 (BIN)	Байт 8 (BIN)	Байт 9 (Char)
		Строка, к которой применяется шаблон	Шрифты и множители	Межстр. интервал	Номер строки в блоке	Смещение поля в строке	Размер поля	Флаги форматирования	Выравнивание, яркость	Символ
35	2_Подитог	Подпись	(0, 0, 0, 0)	3	1	0	7	0x04	(6, слева, слева)	Нет
36		Символ суммы	(0, 0, 0, 0)	3	1	7	1	0x44	(6, справа, справа)	Нет
37		Сумма подитога	(0, 0, 0, 0)	3	1	8	11	0x44	(6, справа, справа)	Нет
38		Скидка/надбавка на чек: подпись	(0, 0, 0, 0)	3	2	0	10	0x04	(6, слева, слева)	Нет
39		Скидка/надбавка на чек: символ скидки/надбавки	(0, 0, 0, 0)	3	2	10	1	0x44	(6, справа, справа)	Нет
40		Скидка/надбавка на чек: сумма	(0, 0, 0, 0)	3	2	11	11	0x44	(6, справа, справа)	Нет
41		3_Итог	Надпись	(0, 1, 1, 0)	3	1	0	4	0	(6, слева, слева)
42	Символ суммы итога		(0, 1, 1, 0)	3	1	4	1	0x44	(6, справа, справа)	Нет
43	Сумма итога		(0, 1, 1, 0)	3	1	5	12	0x44	(6, справа, справа)	Нет
44	4_Налог	Налог на чек: символ	(0, 0, 0, 0)	3	1	0	0	0	(6, слева, слева)	Нет
45		Налог на чек: наименование	(0, 0, 0, 0)	3	1	1	17	0x04	(6, слева, слева)	Нет
46		Налог на чек: символ суммы	(0, 0, 0, 0)	3	1	15	1	0x44	(6, справа, справа)	Нет
47		Налог на чек: сумма	(0, 0, 0, 0)	3	1	16	12	0x44	(6, справа, справа)	Нет
48	5_Оплата	Оплата: надпись	(0, 0, 0, 0)	3	1	0	42/48/64 ²	0x04	(6, слева, слева)	Нет
49		Оплата: символ суммы	(0, 0, 0, 0)	3	1	15	1	0x44	(6, справа, справа)	Нет
50		Оплата: сумма	(0, 0, 0, 0)	3	1	16	12	0x44	(6, справа, справа)	Нет
51		Сторно оплаты: надпись сторно	(0, 0, 0, 0)	3	1	0	0	0x04	(6, слева, слева)	Нет

Значения по умолчанию в Шаблоне 1 (в Таблице 2 Ряд 1 Поле 111 установлено значение 1)

Номер строки	Тип шаблона (блок), в котором печатается строка	Байт 1 (BIN)	Байт 2 (Структура BIN)	Байт 3 (BIN)	Байт 4 (BIN)	Байт 5 (BIN)	Байт 6 (BIN)	Байт 7 (BIN)	Байт 8 (BIN)	Байт 9 (Char)
		Строка, к которой применяется шаблон	Шрифты и множители	Межстр. интервал	Номер строки в блоке	Смещение поля в строке	Размер поля	Флаги форматирования	Выравнивание, яркость	Символ
52	5_Оплата	Сторно оплаты: надпись платежа	(0, 0, 0, 0)	3	1	0	0	0x04	(6, слева, слева)	Нет
53		Сторно оплаты: символ суммы	(0, 0, 0, 0)	3	1	15	0	0x44	(6, справа, справа)	Нет
54		Сторно оплаты: сумма	(0, 0, 0, 0)	3	1	16	0	0x44	(6, справа, справа)	Нет
55	6_ЧекРеквизит	Сдача: надпись	(0, 0, 0, 0)	3	1	0	5	0x04	(6, слева, слева)	Нет
56		Сдача: символ суммы	(0, 0, 0, 0)	3	1	5	1	0x44	(6, справа, справа)	Нет
57		Сдача: сумма	(0, 0, 0, 0)	3	1	6	12	0xC4	(6, справа, справа)	Нет
58	0_Заголовок	Тип чека	(0, 0, 0, 0)	3	2	1	15	0	(6, слева, слева)	Нет
59	7_Фиск.Реквизит	ККТ: надпись	(0, 0, 0, 0)	3	1	1	0	0x04	(6, слева, слева)	Нет
60		ККТ: значение	(0, 0, 0, 0)	3	2	1	0	0	(6, справа, слева)	Нет
61	6_ЧекРеквизит	Кассир: надпись	(0, 0, 0, 0)	3	8	1	6	0x04	(6, слева, слева)	:
62		Кассир: значение	(0, 0, 0, 0)	3	8	7	42/48/64 ²	0x44	(6, справа, слева)	Нет
63	7_Фиск.Реквизит	Документ: надпись	(0, 0, 0, 0)	3	1	0	0	0x04	(6, слева, слева)	Нет
64		Документ: значение	(0, 0, 0, 0)	3	2	0	0	0	(6, справа, слева)	Нет
65	6_ЧекРеквизит	Пользователь: надпись	(0, 0, 0, 0)	3	5	0	12	0x04	(6, слева, слева)	:
66		Пользователь: значение	(0, 0, 0, 0)	3	5	14	255	0xC4	(6, справа, слева)	Нет
67		Адрес расчета: надпись	(0, 0, 0, 0)	3	6	0	5	0x04	(6, слева, слева)	:
68		Адрес расчета: значение	(0, 0, 0, 0)	3	6	6	255	0xC4	(6, справа, слева)	Нет
69		Адрес покупателя: надпись	(0, 0, 0, 0)	3	3	0	14	0x04	(6, слева, слева)	:
70		Адрес покупателя: значение	(0, 0, 0, 0)	3	3	18	42/48/64 ²	0xC4	(6, справа, слева)	Нет

Значения по умолчанию в Шаблоне 1 (в Таблице 2 Ряд 1 Поле 111 установлено значение 1)										
Номер строки	Тип шаблона (блок), в котором печатается строка	Байт 1 (BIN)	Байт 2 (Структура BIN)	Байт 3 (BIN)	Байт 4 (BIN)	Байт 5 (BIN)	Байт 6 (BIN)	Байт 7 (BIN)	Байт 8 (BIN)	Байт 9 (Char)
		Строка, к которой применяется шаблон	Шрифты и множители	Межстр. интервал	Номер строки в блоке	Смещение поля в строке	Размер поля	Флаги форматирования	Выравнивание, яркость	Символ
71	6_ЧекРеквизит	Адрес отправителя: надпись	(0, 0, 0, 0)	3	4	0	18	0x04	(6, слева, слева)	:
72		Адрес отправителя: значение	(0, 0, 0, 0)	3	4	19	42/48/64 ²	0xC4	(6, справа, слева)	Нет
73		Номер автомата: надпись	(0, 0, 0, 0)	3	10	0	8	0	(6, справа, слева)	№
74		Номер автомата: значение	(0, 0, 0, 0)	3	10	9	20	0xC4	(6, справа, слева)	Нет
75	7_Фиск.Реквизит	ЗН: надпись	(0, 0, 0, 0)	3	2	0	6	0x04	(6, слева, слева)	:
76		ЗН: значение	(0, 0, 0, 0)	3	2	7	14	0x44	(6, справа, слева)	Нет
77		ИНН: надпись	(0, 0, 0, 0)	3	1	0	3	0	(6, слева, слева)	:
78		ИНН: значение	(0, 0, 0, 0)	3	1	4	12	0x44	(6, справа, слева)	Нет
79	6_ЧекРеквизит	СНО: надпись	(0, 0, 0, 0)	3	2	0	3	0	(6, слева, слева)	:
80		СНО: значение	(0, 0, 0, 0)	3	2	4	22	0x44	(6, справа, слева)	Нет
81		Место расчетов: надпись	(0, 0, 0, 0)	3	7	0	14	0x04	(6, слева, слева)	:
82		Место расчетов: значение	(0, 0, 0, 0)	3	7	15	255	0xC4	(6, справа, слева)	Нет
83		Признак расчетов – только Интернет	(0, 0, 0, 0)	3	2	0	0	0	(6, справа, слева)	Нет
84		Применение платежными агентами	(0, 0, 0, 0)	3	2	0	0	0	(6, справа, слева)	Нет
85	7_Фиск.Реквизит	Номер смены: надпись	(0, 0, 0, 0)	3	3	0	6	0	(6, слева, слева)	№
86		Номер смены: значение	(0, 0, 0, 0)	3	3	8	4	0x4C	(6, справа, слева)	Нет
87	7_Фиск.Реквизит	Номер чека: надпись	(0, 0, 0, 0)	3	4	0	4	0	(6, слева, слева)	№
88		Номер чека: значение	(0, 0, 0, 0)	3	4	6	5	0x4C	(6, справа, слева)	Нет

Значения по умолчанию в Шаблоне 1 (в Таблице 2 Ряд 1 Поле 111 установлено значение 1)

Номер строки	Тип шаблона (блок), в котором печатается строка	Байт 1 (BIN)	Байт 2 (Структура BIN)	Байт 3 (BIN)	Байт 4 (BIN)	Байт 5 (BIN)	Байт 6 (BIN)	Байт 7 (BIN)	Байт 8 (BIN)	Байт 9 (Char)
		Строка, к которой применяется шаблон	Шрифты и множители	Межстр. интервал	Номер строки в блоке	Смещение поля в строке	Размер поля	Флаги форматирования	Выравнивание, яркость	Символ
89	6_ЧекРеквизит	ФНС: надпись	(0, 0, 0, 0)	3	9	0	8	0x04	(6, слева, слева)	:
90		ФНС: значение	(0, 0, 0, 0)	3	9	9	255	0x44	(6, справа, слева)	Нет
91	7_Фиск.Реквизит	РНМ: надпись	(0, 0, 0, 0)	3	6	0	6	0	(6, слева, слева)	:
92		РНМ: значение	(0, 0, 0, 0)	3	6	7	20	0x44	(6, справа, слева)	Нет
93		Номер ФН: надпись	(0, 0, 0, 0)	3	7	0	3	0	(6, слева, слева)	№
94		Номер ФН: значение	(0, 0, 0, 0)	3	7	5	16	0x4C	(6, справа, слева)	Нет
95		Номер ФД: надпись	(0, 0, 0, 0)	3	8	0	3	0	(6, слева, слева)	№
96		Номер ФД: значение	(0, 0, 0, 0)	3	8	5	10	0x4C	(6, справа, слева)	Нет
97		ФПД: надпись	(0, 0, 0, 0)	3	9	0	3	0	(6, слева, слева)	:
98		ФПД: значение	(0, 0, 0, 0)	3	9	4	10	0x48	(6, справа, слева)	Нет
99		Дата, Время	(0, 0, 0, 0)	3	5	0	14	0	(6, слева, слева)	Нет
100	6_ЧекРеквизит	Пользовательский тег 1	(0, 0, 0, 0)	3	2	0	0	0	(6, справа, слева)	Нет
101	8_Аннулирован	Строка «ЧЕК АННУЛИРОВАН»	(0, 0, 0, 0)	3	1	0	15	0	(6, по центру, по центру)	Нет

¹ – реквизиты программируются в Таблице 21 (подробнее смотрите раздел «Таблица 21 «Заголовки реквизитов в ФД» на странице 366).

² – при настройке шаблонов используемой ККТ нужно учитывать параметры ее устройства печати и допустимое количество символов в строке. Обозначение **42/48/64** указывает допустимый максимальный размер поля для ККТ с узкой, средней и широкой чековой ленты соответственно:

42 знака – для ККТ АТОЛ 11Ф, АТОЛ 15Ф, АТОЛ 30Ф, АТОЛ60Ф,

48 знаков – для ККТ АТОЛ 52Ф, АТОЛ 55Ф,

64 знака – для ККТ АТОЛ FPrint-22ПТК, АТОЛ 25Ф, АТОЛ 77Ф, АТОЛ 42ФС, Казначей ФА.

Шаблон 2

Значения по умолчанию в Шаблоне 2 (в Таблице 2 Ряд 1 Поле 111 установлено значение 2)										
Номер строки	Тип шаблона (блок), в котором печатается строка	Байт 1 (BIN)	Байт 2 (Структура BIN)	Байт 3 (BIN)	Байт 4 (BIN)	Байт 5 (BIN)	Байт 6 (BIN)	Байт 7 (BIN)	Байт 8 (BIN)	Байт 9 (Char)
		Строка, к которой применяется шаблон	Шрифты и множители	Межстр. интервал	Номер строки в блоке	Смещение поля в строке	Размер поля	Флаги форматирования	Выравнивание, яркость	Символ
1	0_Заголовок	Заголовок (шапка)	(1, 0, 0, 0)	3	1	0	12	0	(6, слева, по центру)	Нет
2		Строка 1	(1, 0, 0, 0)	3	2	0	0	0	(6, слева, слева)	Нет
3		Строка 2	(1, 0, 0, 0)	3	2	0	0	0	(6, слева, слева)	Нет
4		Строка 3	(1, 0, 0, 0)	3	2	0	0	0	(6, слева, слева)	Нет
5		Строка 4	(1, 0, 0, 0)	3	2	0	0	0	(6, слева, слева)	Нет
6		Строка 5	(2, 0, 0, 0)	3	2	0	32/36/48 ¹	0x10	(6, слева, слева)	Нет
7		Строка 6	(2, 0, 0, 0)	3	2	0	32/36/48 ¹	0x10	(6, слева, слева)	Нет
8		Строка 7	(1, 0, 0, 0)	3	2	0	0	0	(6, слева, слева)	Нет
9		Строка 8	(1, 0, 0, 0)	3	2	0	0	0	(6, слева, слева)	Нет
10	1_Регистрация	Позиция: номер	(2, 0, 0, 0)	3	1	0	0	0	(6, слева, слева)	Нет
11		Позиция: секция	(0, 0, 0, 0)	3	1	0	0	0	(6, слева, слева)	Нет
12		Позиция: наименование	(2, 0, 0, 0)	3	1	0	32/36/48 ¹	0	(6, слева, слева)	Нет
13		Позиция: цена без скидки	(2, 0, 0, 0)	3	2	0	0	0	(6, справа, слева)	Нет
14		Позиция: цена со скидкой	(2, 0, 0, 0)	3	2	0	10	0	(6, справа, слева)	Нет
15		Позиция: символ количества	(2, 0, 0, 0)	3	2	11	1	0	(6, слева, слева)	Нет
16		Позиция: количество	(2, 0, 0, 0)	3	2	12	7	0	(6, справа, слева)	Нет
17		Позиция: единица измерения товара	(2, 0, 0, 0)	3	2	0	0	0x44	(6, справа, справа)	Нет
18		Позиция: символ суммы	(2, 0, 0, 0)	3	2	19	1	0x44	(6, справа, справа)	Нет

Значения по умолчанию в Шаблоне 2 (в Таблице 2 Ряд 1 Поле 111 установлено значение 2)

Номер строки	Тип шаблона (блок), в котором печатается строка	Байт 1 (BIN)	Байт 2 (Структура BIN)	Байт 3 (BIN)	Байт 4 (BIN)	Байт 5 (BIN)	Байт 6 (BIN)	Байт 7 (BIN)	Байт 8 (BIN)	Байт 9 (Char)
		Строка, к которой применяется шаблон	Шрифты и множители	Межстр. интервал	Номер строки в блоке	Смещение поля в строке	Размер поля	Флаги форматирования	Выравнивание, яркость	Символ
19	1_Регистрация	Позиция: сумма	(2, 0, 0, 0)	3	2	20	11	0x44	(6, справа, справа)	Нет
20		Скидка/надбавка: надпись	(2, 0, 0, 0)	3	3	1	8	0x44	(6, слева, слева)	Нет
21		Скидка/надбавка: ставка	(2, 0, 0, 0)	3	3	9	6	0x02	(6, справа, слева)	Нет
22		Скидка/надбавка: символ ставки	(2, 0, 0, 0)	3	3	15	1	0	(6, слева, слева)	Нет
23		Скидка/надбавка: символ суммы	(2, 0, 0, 0)	3	3	21	1	0x24	(6, справа, слева)	Нет
24		Скидка/надбавка: сумма	(2, 0, 0, 0)	3	3	20	11	0x24	(6, справа, слева)	Нет
25		Скидка/надбавка за единицу товара: символ суммы	(2, 0, 0, 0)	3	3	16	0	0x44	(6, справа, справа)	Нет
26		Скидка/надбавка за единицу товара: сумма	(2, 0, 0, 0)	3	3	17	0	0x44	(6, справа, справа)	Нет
27	1_Регистрация	Символ налога	(2, 0, 0, 0)	3	2	31	1	0x44	(6, справа, справа)	Нет
28		Наименование налога	(2, 0, 0, 0)	3	3	0	0	0	(6, слева, слева)	Нет
29		Ставка налога	(2, 0, 0, 0)	3	3	0	0	0	(6, слева, слева)	Нет
30		Символ ставки налога	(2, 0, 0, 0)	3	3	0	0	0	(6, слева, слева)	Нет
31		Символ суммы налога	(2, 0, 0, 0)	3	3	0	0	0	(6, слева, слева)	Нет
32		Сумма налога	(2, 0, 0, 0)	3	3	0	0	0	(6, слева, слева)	Нет
33		Признак предмета расчета	(2, 0, 0, 0)	3	4	37	0	0x44	(6, справа, справа)	Нет
34		Признак способа расчета	(2, 0, 0, 0)	3	4	37	0	0x44	(6, справа, справа)	Нет
35	2_Подитог	Подпись	(2, 0, 0, 0)	3	1	0	7	0	(6, слева, слева)	Нет
36		Символ суммы	(2, 0, 0, 0)	3	1	21	1	0x64	(6, справа, справа)	Нет

Значения по умолчанию в Шаблоне 2 (в Таблице 2 Ряд 1 Поле 111 установлено значение 2)										
Номер строки	Тип шаблона (блок), в котором печатается строка	Байт 1 (BIN)	Байт 2 (Структура BIN)	Байт 3 (BIN)	Байт 4 (BIN)	Байт 5 (BIN)	Байт 6 (BIN)	Байт 7 (BIN)	Байт 8 (BIN)	Байт 9 (Char)
		Строка, к которой применяется шаблон	Шрифты и множители	Межстр. интервал	Номер строки в блоке	Смещение поля в строке	Размер поля	Флаги форматирования	Выравнивание, яркость	Символ
37	2_Подитог	Сумма подитога	(2, 0, 0, 0)	3	1	20	11	0x64	(6, справа, справа)	Нет
38		Скидка/надбавка на чек: подпись	(2, 0, 0, 0)	3	2	0	10	0	(6, слева, слева)	Нет
39		Скидка/надбавка на чек: символ скидки/надбавки	(2, 0, 0, 0)	3	2	21	1	0x64	(6, справа, справа)	Нет
40		Скидка/надбавка на чек: сумма	(2, 0, 0, 0)	3	2	20	11	0x64	(6, справа, справа)	Нет
41	3_Итог	Надпись	(1, 1, 1, 0)	3	1	0	4	0	(6, слева, слева)	Нет
42		Символ суммы итога	(1, 1, 1, 0)	3	1	4	1	0x44	(6, справа, справа)	Нет
43		Сумма итога	(1, 1, 1, 0)	3	1	5	12	0x44	(6, справа, справа)	Нет
44	4_Налог	Налог на чек: символ	(2, 0, 0, 0)	3	1	0	1	0	(6, слева, слева)	:
45		Налог на чек: наименование	(2, 0, 0, 0)	3	1	3	17	0	(6, слева, слева)	Нет
46		Налог на чек: символ суммы	(2, 0, 0, 0)	3	1	20	1	0x20	(6, справа, справа)	Нет
47		Налог на чек: сумма	(2, 0, 0, 0)	3	1	19	12	0x20	(6, справа, справа)	Нет
48	5_Оплата	Оплата: надпись	(2, 0, 0, 0)	3	1	0	64	0x04	(6, слева, слева)	Нет
49		Оплата: символ суммы	(2, 0, 0, 0)	3	1	18	1	0x44	(6, справа, справа)	Нет
50		Оплата: сумма	(2, 0, 0, 0)	3	1	19	12	0x44	(6, справа, справа)	Пробел
51		Сторно оплаты: надпись сторно	(2, 0, 0, 0)	3	1	0	0	0x04	(6, слева, слева)	Нет
52		Сторно оплаты: надпись платежа	(2, 0, 0, 0)	3	1	0	0	0x04	(6, слева, слева)	Нет
53		Сторно оплаты: символ суммы	(2, 0, 0, 0)	3	1	15	0	0x44	(6, справа, справа)	Нет

Значения по умолчанию в Шаблоне 2 (в Таблице 2 Ряд 1 Поле 111 установлено значение 2)

Номер строки	Тип шаблона (блок), в котором печатается строка	Байт 1 (BIN)	Байт 2 (Структура BIN)	Байт 3 (BIN)	Байт 4 (BIN)	Байт 5 (BIN)	Байт 6 (BIN)	Байт 7 (BIN)	Байт 8 (BIN)	Байт 9 (Char)
		Строка, к которой применяется шаблон	Шрифты и множители	Межстр. интервал	Номер строки в блоке	Смещение поля в строке	Размер поля	Флаги форматирования	Выравнивание, яркость	Символ
54	5_Оплата	Сторно оплаты: сумма	(2, 0, 0, 0)	3	1	16	0	0x44	(6, справа, справа)	Нет
55	6_ЧекРеквизит	Сдача: надпись	(2, 0, 0, 0)	3	1	3	15	0x20	(6, справа, слева)	Нет
56		Сдача: символ суммы	(2, 0, 0, 0)	3	1	20	1	0x20	(6, справа, справа)	Нет
57		Сдача: сумма	(2, 0, 0, 0)	3	1	19	12	0xA0	(6, справа, справа)	Нет
58	0_Заголовок	Тип чека	(2, 0, 0, 0)	3	6	14	15	0x44	(6, справа, слева)	Нет
59	7_Фиск.Реквизит	ККТ: надпись	(2, 0, 0, 0)	3	1	0	0	0	(6, слева, слева)	Нет
60		ККТ: значение	(2, 0, 0, 0)	3	2	0	0	0	(6, справа, слева)	Нет
61	6_ЧекРеквизит	Кассир: надпись	(2, 0, 0, 0)	3	8	0	6	0	(6, слева, слева)	:
62		Кассир: значение	(2, 0, 0, 0)	3	8	7	255	0x44	(6, справа, слева)	Нет
63	7_Фиск.Реквизит	Документ: надпись	(2, 0, 0, 0)	3	1	0	0	0x04	(6, слева, слева)	Нет
64		Документ: значение	(2, 0, 0, 0)	3	2	0	0	0	(6, справа, слева)	Нет
65	6_ЧекРеквизит	Пользователь: надпись	(2, 0, 0, 0)	3	3	0	12	0x04	(6, слева, слева)	:
66		Пользователь: значение	(2, 0, 0, 0)	3	3	13	255	0xC4	(6, справа, слева)	Нет
67		Адрес расчета: надпись	(2, 0, 0, 0)	3	4	0	5	0x04	(6, слева, слева)	:
68		Адрес расчета: значение	(2, 0, 0, 0)	3	4	6	255	0xC4	(6, справа, слева)	Нет
69		Адрес покупателя: надпись	(2, 0, 0, 0)	3	5	0	14	0x04	(6, слева, слева)	:
70		Адрес покупателя: значение	(2, 0, 0, 0)	3	5	18	64	0xC4	(6, справа, слева)	Нет
71		Адрес отправителя: надпись	(2, 0, 0, 0)	3	6	0	18	0x04	(6, слева, слева)	:
72		Адрес отправителя: значение	(2, 0, 0, 0)	3	6	19	64	0xC4	(6, справа, слева)	Нет
73		Номер автомата: надпись	(0, 0, 0, 0)	3	11	0	8	0x04	(6, справа, слева)	№

Значения по умолчанию в Шаблоне 2 (в Таблице 2 Ряд 1 Поле 111 установлено значение 2)										
Номер строки	Тип шаблона (блок), в котором печатается строка	Байт 1 (BIN)	Байт 2 (Структура BIN)	Байт 3 (BIN)	Байт 4 (BIN)	Байт 5 (BIN)	Байт 6 (BIN)	Байт 7 (BIN)	Байт 8 (BIN)	Байт 9 (Char)
		Строка, к которой применяется шаблон	Шрифты и множители	Межстр. интервал	Номер строки в блоке	Смещение поля в строке	Размер поля	Флаги форматирования	Выравнивание, яркость	Символ
74	6_ЧекРеквизит	Номер автомата: значение	(0, 0, 0, 0)	3	11	9	20	0xC4	(6, справа, слева)	Нет
75	7_Фиск.Реквизит	ЗН: надпись	(2, 0, 0, 0)	3	9	0	6	0	(6, слева, слева)	:
76		ЗН: значение	(2, 0, 0, 0)	3	9	8	14	0x40	(6, справа, слева)	Нет
77		ИНН: надпись	(2, 0, 0, 0)	3	10	0	3	0	(6, слева, слева)	:
78		ИНН: значение	(2, 0, 0, 0)	3	10	5	12	0	(6, слева, слева)	Нет
79	6_ЧекРеквизит	СНО: надпись	(2, 0, 0, 0)	3	10	18	3	0x44	(6, слева, слева)	:
80		СНО: значение	(2, 0, 0, 0)	3	10	23	22	0x44	(6, справа, слева)	Нет
81		Место расчетов: надпись	(2, 0, 0, 0)	3	7	0	14	0x04	(6, слева, слева)	Нет
82		Место расчетов: значение	(2, 0, 0, 0)	3	7	15	255	0xC4	(6, справа, слева)	Нет
83		Признак расчетов – только Интернет	(2, 0, 0, 0)	3	2	0	0	0	(6, справа, слева)	Нет
84		Применение платежными агентами	(2, 0, 0, 0)	3	2	0	0	0	(6, справа, слева)	Нет
85	7_Фиск.Реквизит	Номер смены: надпись	(2, 0, 0, 0)	3	1	0	6	0	(6, слева, слева)	№
86		Номер смены: значение	(2, 0, 0, 0)	3	1	7	4	0x08	(6, справа, слева)	Нет
87		Номер чека: надпись	(2, 0, 0, 0)	3	1	11	4	0x44	(6, слева, слева)	№
88		Номер чека: значение	(2, 0, 0, 0)	3	1	16	5	0x44	(6, справа, слева)	Нет
89		ФНС: надпись	(2, 0, 0, 0)	3	3	0	8	0	(6, слева, слева)	:
90		ФНС: значение	(2, 0, 0, 0)	3	3	9	64	0x44	(6, справа, слева)	Нет
91		РНМ: надпись	(2, 0, 0, 0)	3	4	0	6	0	(6, слева, слева)	:
92		РНМ: значение	(2, 0, 0, 0)	3	4	7	20	0x44	(6, справа, слева)	Нет
93		Номер ФН: надпись	(2, 0, 0, 0)	3	5	0	3	0	(6, слева, слева)	№

Значения по умолчанию в Шаблоне 2 (в Таблице 2 Ряд 1 Поле 111 установлено значение 2)										
Номер строки	Тип шаблона (блок), в котором печатается строка	Байт 1 (BIN)	Байт 2 (Структура BIN)	Байт 3 (BIN)	Байт 4 (BIN)	Байт 5 (BIN)	Байт 6 (BIN)	Байт 7 (BIN)	Байт 8 (BIN)	Байт 9 (Char)
		Строка, к которой применяется шаблон	Шрифты и множители	Межстр. интервал	Номер строки в блоке	Смещение поля в строке	Размер поля	Флаги форматирования	Выравнивание, яркость	Символ
94	7_Фиск.Реквизит	Номер ФН: значение	(2, 0, 0, 0)	3	5	4	16	0x48	(6, справа, слева)	Нет
95		Номер ФД: надпись	(2, 0, 0, 0)	3	7	0	3	0	(6, слева, слева)	№
96		Номер ФД: значение	(2, 0, 0, 0)	3	7	4	10	0x08	(6, справа, слева)	Нет
97		ФПД: надпись	(2, 0, 0, 0)	3	7	14	3	0x44	(6, слева, слева)	:
98		ФПД: значение	(2, 0, 0, 0)	3	7	19	10	0xC4	(6, справа, слева)	Нет
99		Дата, Время	(2, 0, 0, 0)	3	6	0	14	0	(6, справа, слева)	Нет
100	6_ЧекРеквизит	Пользовательский тег 1	(2, 0, 0, 0)	3	2	0	0	0	(6, справа, слева)	Нет
101	8_Аннулирован	Строка «ЧЕК АННУЛИРОВАН»	(2, 0, 0, 0)	3	1	0	15	0	(6, по центру, по центру)	Нет

¹ – при настройке шаблонов используемой ККТ нужно учитывать параметры ее устройства печати и допустимое количество символов в строке. Обозначение **32/36/48** указывает допустимый максимальный размер поля для ККТ с узкой, средней и широкой чековой ленты соответственно:
32 знака – для ККТ АТОЛ 11Ф, АТОЛ 15Ф, АТОЛ 30Ф, АТОЛ60Ф,
36 знаков – для ККТ АТОЛ 52Ф, АТОЛ 55Ф,
48 знаков – для ККТ АТОЛ FPrint-22ПТК, АТОЛ 25Ф, АТОЛ 77Ф, АТОЛ 42ФС, Казначей ФА.

Таблица 21 «Заголовки реквизитов в ФД»

ККТ АТОЛ 11Ф, АТОЛ 15Ф, АТОЛ 30Ф, АТОЛ 60Ф

Ряд	Поле	Назначение	Размер	Возможные значения
1	1	Адрес расчетов (тег 1009)	42 CHARS	DEF: «Адрес:»
2	1	Наименование пользователя (тег 1048)	42 CHARS	DEF: «Пользователь»
3	1	Скидка на весь чек	42 CHARS	DEF: «Округление»
4	1	Скидка на позицию	42 CHARS	DEF: «Скидка»
5	1	Надбавка на позицию	42 CHARS	DEF: «Надбавка»

ККТ АТОЛ FPrint-22ПТК, АТОЛ 25Ф, АТОЛ 77Ф

Ряд	Поле	Назначение	Размер	Возможные значения
1	1	Адрес расчетов (тег 1009)	64 CHARS	DEF: «Адрес:»
2	1	Наименование пользователя (тег 1048)	64 CHARS	DEF: «Пользователь»
3	1	Скидка на весь чек	64 CHARS	DEF: «Округление»
4	1	Скидка на позицию	64 CHARS	DEF: «Скидка»
5	1	Надбавка на позицию	64 CHARS	DEF: «Надбавка»

АТОЛ 42ФС, Казначей ФА

Ряд	Поле	Назначение	Размер	Возможные значения
1	1	Адрес расчетов (тег 1009)	57 CHARS	DEF: «Адрес:»
2	1	Наименование пользователя (тег 1048)	57 CHARS	DEF: «Пользователь»
3	1	Скидка на весь чек	57 CHARS	DEF: «Округление»
4	1	Скидка на позицию	57 CHARS	DEF: «Скидка»
5	1	Надбавка на позицию	57 CHARS	DEF: «Надбавка»

ККТ АТОЛ 52Ф, АТОЛ 55Ф

Ряд	Поле	Назначение	Размер	Возможные значения
1	1	Адрес расчетов (тег 1009)	48 CHARS	DEF: «Адрес:»
2	1	Наименование пользователя (тег 1048)	48 CHARS	DEF: «Пользователь»
3	1	Скидка на весь чек	48 CHARS	DEF: «Округление»
4	1	Скидка на позицию	48 CHARS	DEF: «Скидка»
5	1	Надбавка на позицию	48 CHARS	DEF: «Надбавка»

ККТ АТОЛ 90Ф

Ряд	Поле	Назначение	Размер	Возможные значения
1	1	Адрес расчетов (тег 1009)	32 CHARS	DEF: «Адрес:»
2	1	Наименование пользователя (тег 1048)	32 CHARS	DEF: «Пользователь»
3	1	Скидка на весь чек	32 CHARS	DEF: «Округление»
4	1	Скидка на позицию	32 CHARS	DEF: «Скидка»
5	1	Надбавка на позицию	32 CHARS	DEF: «Надбавка»

Таблица 22 «Автоматическое снятие отчетов с гашением»

ККТ Казначей ФА

Ряд	Поле	Назначение	Размер	Возможные значения
1	1	Время снятия отчета с гашением	2 BCD	Формат: ХХУУ – где: ХХ – часы, УУ - минуты DEF: 0123
	2	Настройка снятия отчетов с гашением	1 BIN	0..3 Битовое поле: 0-й бит: снимать отчет с гашением в указанное время: 0 – отключено, 1 – включено; 1-й бит: снимать отчет с гашением по истечении 24 часов с момента открытия смены: 0 – отключено, 1 – включено; DEF: 0

В зависимости от режима и условий работы экземпляра ККТ в составе платежного терминала можно запрограммировать запуск автоматического снятия отчета с гашением и отчета закрытия смены:

- **Ежесуточно в определенное время** – в Т22Р1П1 запрограммировать время снятия отчетов, в Т22Р1П2 присвоить 0-му биту значение 1.
- По истечении 24-х часов после открытия смены в ККТ – в Т22Р1П2 присвоить 1-му биту значение 1.
- **Ежесуточно в определенное время и по истечении 24-х часов после открытия смены в ККТ** – в Т22Р1П1 запрограммировать время снятия отчетов, в Т22Р1П2 присвоить 0-му биту и 1-му биту значение 1.

Приложение 4

Кодовая страница 866 MS-DOS

Кодовая страница 0 (по умолчанию) – соответствует кодовой странице 866 MS-DOS (печатаемые символы начинаются с 20h).

	0	1	2	3	4	5	6	7	8	9	A	B	C	D	E	F
0																
1																
2		!	"	#	\$	%	&	'	()	*	+	,	-	.	/
3	0	1	2	3	4	5	6	7	8	9	:	;	<	=	>	?
4	@	A	B	C	D	E	F	G	H	I	J	K	L	M	N	O
5	P	Q	R	S	T	U	V	W	X	Y	Z	[\]	^	_
6	`	a	b	c	d	e	f	g	h	i	j	k	l	m	n	o
7	p	q	r	s	t	u	v	w	x	y	z	{		}	~	□
8	А	Б	В	Г	Д	Е	Ж	З	И	Й	К	Л	М	Н	О	П
9	Р	С	Т	У	Ф	Х	Ц	Ч	Ш	Щ	Ъ	Ы	Ь	Э	Ю	Я
A	а	б	в	г	д	е	ж	з	и	й	к	л	м	н	о	п
B	␣	␣	␣		†	‡	‡	␣	‡	‡	‡	‡	‡	‡	‡	‡
C	␣	␣	␣	␣	␣	␣	␣	␣	␣	␣	␣	␣	␣	␣	␣	␣
D	␣	␣	␣	␣	␣	␣	␣	␣	␣	␣	␣	␣	␣	␣	␣	␣
E	р	с	т	у	ф	х	ц	ч	ш	щ	ъ	ы	ь	э	ю	я
F	Ё	ё	Є	е	İ	ı	ÿ	ÿ	°	·	-	√	№	⌘	■	



st Не все символы кодовой страницы 866 MS-DOS используются при печати и при настройке таблиц настроек ККТ. Используются только те символы, что присутствуют в таблице внутренней кодировки ККТ. Остальные символы кодовой страницы 866 MS-DOS не используются и при приеме от хоста ККТ заменяет их на пробелы.

Внутренняя кодировка ККТ

Строковые поля ККТ хранит и возвращает в собственной кодировке (1 байт = 1 символ (формат: двоичный)):

0	А	20	Ф	40	(60	<	80	P	100	d	120	x	140	м	160	\$
1	Б	21	Х	41)	61	=	81	Q	101	e	121	y	141	н	161	€
2	В	22	Ц	42	*	62	>	82	R	102	f	122	z	142	о	162	—
3	Г	23	Ч	43	+	63	?	83	S	103	g	123	{	143	п	163	
4	Д	24	Ш	44	,	64	@	84	T	104	h	124		144	р
5	Е	25	Щ	45	-	65	A	85	U	105	i	125	}	145	с	239	
6	Ж	26	Ъ	46	.	66	B	86	V	106	j	126	~	146	т	240	Ё
7	З	27	Ы	47	/	67	C	87	W	107	k	127		147	у	241	ё
8	И	28	Ь	48	0	68	D	88	X	108	l	128	a	148	ф	242	
9	Й	29	Э	49	1	69	E	89	Y	109	m	129	б	149	х	243	
10	К	30	Ю	50	2	70	F	90	Z	110	n	130	в	150	ц	244	
11	Л	31	Я	51	3	71	G	91	[111	o	131	г	151	ч	245	
12	М	32		52	4	72	H	92	\	112	p	132	д	152	ш	246	
13	Н	33	!	53	5	73	I	93]	113	q	133	е	153	щ	247	
14	О	34	"	54	6	74	J	94	^	114	r	134	ж	154	ъ	248	
15	П	35	#	55	7	75	K	95	_	115	s	135	з	155	ы	249	
16	Р	36	№	56	8	76	L	96	`	116	t	136	и	156	ь	250	
17	С	37	%	57	9	77	M	97	a	117	u	137	й	157	э	251	
18	Т	38	&	58	:	78	N	98	b	118	v	138	к	158	ю	252	
19	У	39	'	59	;	79	O	99	c	119	w	139	л	159	я	253	

Символ «Евро» имеет во внутренней кодировке код 161 (A1h). Для его передачи в ККТ следует передавать символ F2h.

Символ «Доллар» имеет во внутренней кодировке код 160 (A0h). Для его передачи в ККТ следует передавать символ FCh. То есть символы «Доллар» и «Номер» как бы «поменялись» местами относительно кодировки MS-DOS.

Символ «—» (неразрывное тире) имеет во внутренней кодировке код 162 (A2h). Для его передачи в ККТ следует передавать символ FAh.

Символы «Ё» и «ё» имеют во внутренней кодировке коды 240 (F0h) и 241 (F1h) соответственно. Для их передачи в ККТ нужно передать символы F0h и F1h соответственно.

Помимо вышеперечисленных символов ККТ использует также специальные символы – символ «удвоение ширины следующего символа» и символ «печать картинки из памяти».

Специальный символ «удвоение ширины следующего символа» имеет во внутренней кодировке код 254 (FEh). Для его передачи в ККТ следует передавать символ Tab (09h).

Специальный символ «печать картинки из памяти» имеет во внутренней кодировке код 253 (FDh). Для его передачи в ККТ следует передавать символ 0Ah.

Специальный символ «печать штрихкода из памяти» имеет во внутренней кодировке код 248 (F8h). Для его передачи в ККТ следует передавать символ 0Bh.

Кодовая страница Windows-1251

	0	1	2	3	4	5	6	7	8	9	A	B	C	D	E	F
0	NUL	SOH	STX	ETX	EOT	ENQ	ACK	BEL	BS	TAB	LF	VT	FF	CR	SO	SI
1	DLE	DC1	DC2	DC3	DC4	NAK	SYN	ETB	CAN	EM	SUB	ESC	FS	GS	RS	US
2		!	"	#	\$	%	&	'	()	*	+	,	-	.	/
3	0	1	2	3	4	5	6	7	8	9	:	;	<	=	>	?
4	@	A	B	C	D	E	F	G	H	I	J	K	L	M	N	O
5	P	Q	R	S	T	U	V	W	X	Y	Z	[\]	^	_
6	`	a	b	c	d	e	f	g	h	i	j	k	l	m	n	o
7	p	q	r	s	t	u	v	w	x	y	z	{		}	~	DEL
8	Ђ	Ѓ	Д	Ђ	„	…	†	‡	€	‰	Љ	‹	Њ	Ќ	Ќ	Љ
9	ђ	‘	’	“	”	•	–	—		™	љ	›	њ	ќ	ћ	џ
A		Ў	ў	Ј	ѡ	Ѓ	Ѕ	Ї	Є	©	€	«	¬		®	ї
B	°	±	І	і	г	μ	¶	·	ё	№	е	»	ј	Ѕ	ѕ	ї
C	А	Б	В	Г	Д	Е	Ж	З	И	Й	К	Л	М	Н	О	П
D	Р	С	Т	У	Ф	Х	Ц	Ч	Ш	Щ	Ъ	Ы	Ь	Э	Ю	Я
E	а	б	в	г	д	е	ж	з	и	й	к	л	м	н	о	п
F	р	с	т	у	ф	х	ц	ч	ш	щ	ъ	ы	ь	э	ю	я

Кодировка символов CP 866

	.0	.1	.2	.3	.4	.5	.6	.7	.8	.9	.A	.B	.C	.D	.E	.F
2.	Пробел	!	“	#	\$	%	&	'	()	*	+	,	-	.	/
3.	0	1	2	3	4	5	6	7	8	9	:	;	<	=	>	?
4.	@	A	B	C	D	E	F	G	H	I	J	K	L	M	N	O
5.	P	Q	R	S	T	U	V	W	X	Y	Z	[\]	^	_
6.	`	a	b	c	d	e	f	g	h	i	j	k	l	m	n	o
7	p	q	r	s	t	u	v	w	x	y	z	{		}	~	
8.	А	Б	В	Г	Д	Е	Ж	З	И	Й	К	Л	М	Н	О	П
9.	Р	С	Т	У	Ф	Х	Ц	Ч	Ш	Щ	Ъ	Ы	Ь	Э	Ю	Я
A.	а	б	в	г	д	е	ж	з	и	й	к	л	м	н	о	п
E.	р	с	т	у	ф	х	ц	ч	ш	щ	ъ	ы	ь	э	ю	я
F.	Ё	ё											№			

Приложение 5

Используемые кабели

Для ККТ АТОЛ 77Ф:



Для ККТ АТОЛ 11Ф, АТОЛ FPrint-22ПТК, АТОЛ 25, АТОЛ 52Ф, АТОЛ 55Ф, Казначей ФА:



Для ККТ АТОЛ 77Ф:

ДП-ККТ-ПК

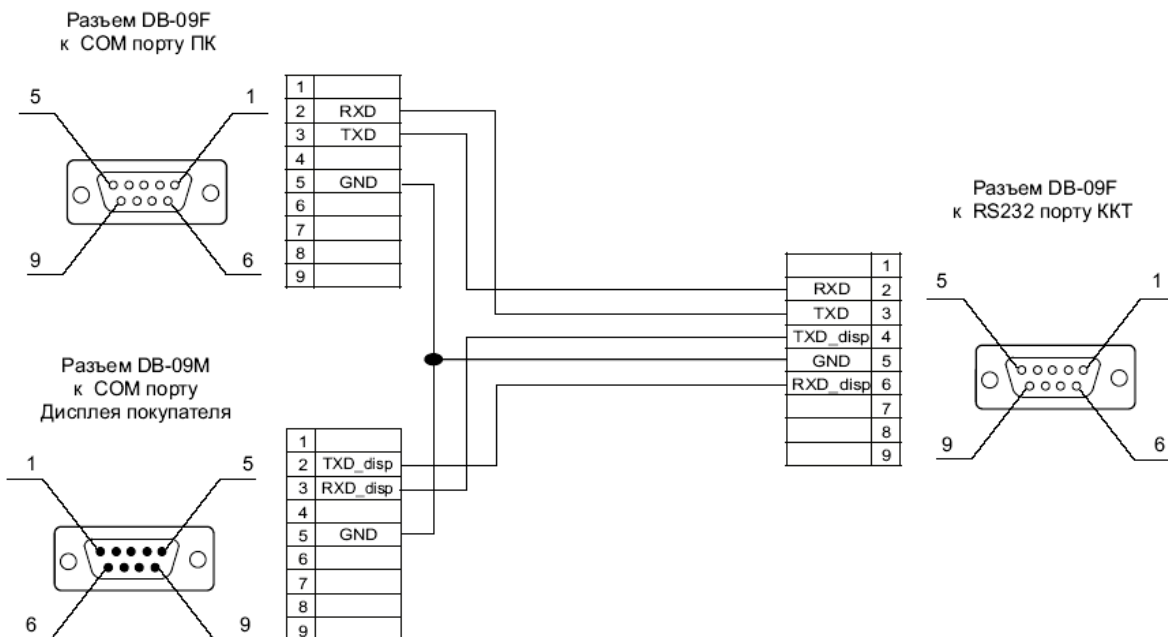

Для ККТ АТОЛ 11Ф, АТОЛ FPrint-22ПТК, АТОЛ 25, АТОЛ 52Ф, АТОЛ 55Ф, Казначей ФА:

ДП-ККТ-ПК

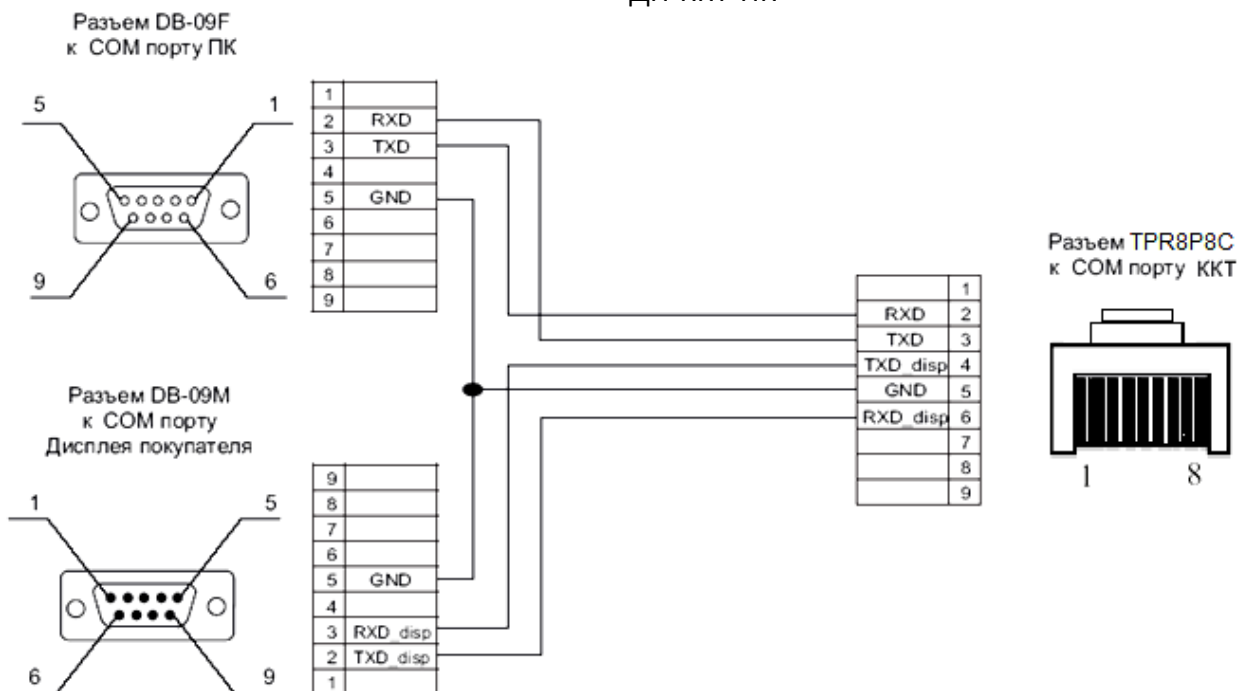

Приложение 6

Типовые последовательности

В этом разделе приведены типовые последовательности команд протокола, которые заложены в архитектуре ККТ.

Управление режимами

Для перехода в заданный режим (**A**), используя пароль **P**, из любого другого режима:

1. Выйти из текущего режима (48h).
2. Запрос кода состояния ККТ (45h).
3. Если Состояние $\neq 0.0$, то
Ошибка = «ККТ не может выйти из режима...» (указать режим).
4. Если $A \neq 0.0$, то
Вход в режим (56h) **A**, используя пароль **P**.
5. Ошибок нет.

Простейшая последовательность формирования чека продажи

Пусть есть:

– массив данных (Цена (**P_i**), Количество (**Q_i**), Секция (**D_i**)), $i = 1..N$

– сумма (**S**), полученная от покупателя наличными (тип оплаты **T = 0**).

Считаем, что ККТ уже в **Режиме 1.0** и **Состояние чека = 0** (закрыт):

1. $i = 1$.
2. **Регистрация** (52h) с параметрами: Флаг = 0, Цена = **P_i**, Количество = **Q_i**, Секция = **D_i**
3. Если код ошибки $\neq 0$, то
Ошибка = код ошибки
Перейти на 7
4. $i = i + 1$.
5. Пока $i \leq N$ выполнять строки 2... 4.
6. **Закреть чек со сдачей** (4Ah), Флаг = 0, Тип = **T**, Сумма = **S**.
7. Если Состояние чека = 1 (чек продажи), то
– **Аннулирование всего чека** (59h)
– Ошибка формирования чека.

Формирование позиции с названием товара

1. Регистрация (52h) с параметрами: Флаг = 1, Цена, Количество, Секция.
2. Если код ошибки $\neq 0$, то
Ошибка = код ошибки (прервать формирование позиции).
3. **Печать строки** (4Ch), Строка = название товара.
4. Если код ошибки $\neq 0$, то
Ошибка = код ошибки (прервать формирование позиции).
5. **Регистрация** (52h) с параметрами: Флаг = 0, Цена, Количество, Секция.
6. Если код ошибки $\neq 0$, то
Ошибка = код ошибки (формирование позиции не удалось).

В строке 2 проверяется возможность регистрации продажи. Если зарегистрировать продажу можно (нет ошибок), то печатаем название товара, а затем уже реально регистрируем продажу. Это исключает такие ошибки, как «Смена превысила 24 часа», «Переполнение ...» и т.д. Эта проверка делается для того, чтобы не возникало ситуации, когда на чеке уже напечатано название товара, а потом выяснилось, что регистрация не может быть выполнена.

Формирование чека продажи с названиями товаров и скидками на позиции и на чек

Пусть есть:

- массив позиций чека (Цена (P_i), Количество (Q_i), Секция (D_i),
Название (N_i), Скидка (Ставка (Sd_i), Тип (Td_i), Описание (Dd_i)),
 $i = 1.. M$).
- массив платежей (Сумма (Sp_j), Тип (Tr_j), Описание (Dp_j)), $j = 1.. K$.
- Скидка на чек (Ставка (RSd), Тип (RTd), Описание (RDD)).

Считаем, что ККТ уже в Режиме 1.0 и Состояние чека = 0 (закрит):

1. **Открыть чек** (92h), Флаг = 0, Тип = 1.
2. Если код ошибки $\neq 0$, то
Ошибка = код ошибки (прервать формирование чека).
3. $i = 1$.
4. **Регистрация** (52h) с параметрами: Флаг = 1, Цена = P_i , Количество = Q_i , Секция = D_i .
5. Если код ошибки $\neq 0$, то
Ошибка = код ошибки
Перейти на 30.
6. **Печать строки** (4Ch), Строка = N_i .
7. Если код ошибки $\neq 0$, то
Ошибка = код ошибки
Перейти на 30.
8. **Регистрация** (52h) с параметрами: Флаг = 0, Цена = P_i , Количество = Q_i , Секция = D_i .

9. Если код ошибки $\neq 0$, то
Ошибка = код ошибки
Перейти на 30.
10. **Скидка/Надбавка** (43h), Флаг = 1, Область = 1, Тип = **Td_i**, Знак = 0 (если **Sd_i** ≤ 0) или 1 (если **Sd_i** > 0), Размер = **Sd_i**.
11. Если код ошибки $\neq 0$, то
Ошибка = код ошибки
Перейти на 30.
12. **Печать строки** (4Ch), Строка = **Dd_i**.
13. Если код ошибки $\neq 0$, то
Ошибка = код ошибки
Перейти на 30.
14. **Скидка/Надбавка** (43h), Флаг = 0, Область = 1, Тип = **Td_i**, Знак = 0 (если **Sd_i** ≤ 0) или 1 (если **Sd_i** > 0), Размер = **Sd_i**.
15. Если код ошибки $\neq 0$, то
Ошибка = код ошибки
Перейти на 30.
16. $i = i + 1$.
17. Пока $i \leq M$ выполнять строки 4..16.
18. **Скидка/Надбавка** (43h), Флаг = 1, Область = 0, Тип = **RTd**, Знак = 0 (если **RSd** ≤ 0) или 1 (если **RSd** > 0), Размер = **RSd**.
19. Если код ошибки $\neq 0$, то
Ошибка = код ошибки
Перейти на 30.
20. **Печать строки** (4Ch), Строка = **RDd**.
21. Если код ошибки $\neq 0$, то
Ошибка = код ошибки
Перейти на 30.
22. **Скидка/Надбавка** (43h), Флаг = 0, Область = 0, Тип = **RTd**, Знак = 0 (если **RSd** ≤ 0) или 1 (если **RSd** > 0), Размер = **RSd**.
23. Если код ошибки $\neq 0$, то
Ошибка = код ошибки
Перейти на 30.
24. $j = 1$.
25. **Расчет по чеку** (99h) с параметрами: Флаг = 0, Тип = **Tr_j**, Сумма = **Sp_j**.
26. Если код ошибки $\neq 0$, то
Ошибка = код ошибки
Перейти на 30.
27. $j = j + 1$.

28. Пока $j \leq K$ выполнять строки 25... 28.
29. **Закреть чек со сдачей** (4Ah), Флаг = 0, Тип = 0, Сумма = 0.
30. Если Состояние чека = 1 (чек продажи), то
 - **Аннулирование всего чека** (59h)
 - Ошибка формирования чека.

Печать чека продажи параллельно с его формированием

Пусть кассир производит регистрации (по штрихкоду, коду или еще как-то). ПО рабочего места кассира преобразует позиции в (Цена, Количество, Секции, Название) при этом могут выполняться операции (продажа / сторно / закрытие чека / отмена чека):

1. Если Операция = Продажа, то
2. **Регистрация** (52h) с параметрами: Флаг = 1, Цена, Количество, Секция.
3. Если код ошибки $\neq 0$, то
Сообщить Ошибку оператору (прервать регистрацию).
4. **Печать строки** (4Ch), Строка = Название.
5. Если код ошибки $\neq 0$, то
Сообщить Ошибку оператору (прервать регистрацию).
6. **Регистрация** (52h) с параметрами: Флаг = 0, Цена, Количество, Секция.
7. Если код ошибки $\neq 0$, то
Сообщить Ошибку оператору (прервать регистрацию).
8. Если Операция = Сторно, то
9. **Сторно** (4Eh) с параметрами: Флаг = 1, Цена, Количество, Секция.
10. Если код ошибки $\neq 0$, то
Сообщить Ошибку оператору (прервать регистрацию).
11. **Печать строки** (4Ch), Строка = Название.
12. Если код ошибки $\neq 0$, то
Сообщить Ошибку оператору (прервать регистрацию).
13. **Сторно** (4Eh) с параметрами: Флаг = 0, Цена, Количество, Секция.
14. Если код ошибки $\neq 0$, то
Сообщить Ошибку оператору (прервать регистрацию).
15. Если Операция = Закрытие чека, то
16. **Закрытие чека со сдачей** (4Ah): Тип оплаты = 1, Сумма = 0.
17. Если код ошибки $\neq 0$, то
Сообщить Ошибку оператору (чек не закрыт).
18. Если Операция = Отмена чека, то
19. **Аннулирование всего чека** (59h).
20. Если код ошибки $\neq 0$, то
Сообщить Ошибку оператору.

Формирование чека продажи с использованием команды Регистрация скидки/надбавки и команды Регистрация налога

Пусть есть:

– массив позиций чека (Цена (P_i), Количество (Q_i), Секция (D_i),

Название (N_i), Налог (Ставка (St_i), Тип (Tt_i)), $i = 1.. M$.

– скидка на чек (Ставка (RSd), Тип (RTd)).

– массив платежей (Сумма (Sp_j), Тип (Tr_j)), $j = 1.. K$.

Считаем, что ККТ уже в Режиме 1.0 и Состояние чека = 0 (закрыт):

1. **Открыть чек** (92h), Флаг = 0, Тип = 1.
2. Если код ошибки $\neq 0$, то
Ошибка = код ошибки (прервать формирование чека).
3. $i = 1$.
4. **Регистрация** (52h) с параметрами: Флаг = 1, Цена = P_i , Количество = Q_i , Секция = D_i .
5. Если код ошибки $\neq 0$, то
Ошибка = код ошибки
Перейти на 22.
6. **Печать строки** (4Ch), Строка = N_i .
7. Если код ошибки $\neq 0$, то
Ошибка = код ошибки
Перейти на 22.
8. **Регистрация** (52h) с параметрами: Флаг = 0, Цена = P_i , Количество = Q_i , Секция = D_i .
9. Если код ошибки $\neq 0$, то
Ошибка = код ошибки
Перейти на 22.
10. **Регистрация налога** (B8h), Флаг = 0, Область = 1, Тип = Tt_i , Размер = St_i .
11. Если код ошибки $\neq 0$, то
Ошибка = код ошибки
Перейти на 22.
12. $i = i + 1$.
13. Пока $i \leq M$ выполнять строки 4..12.
14. **Регистрация скидки/надбавки** (BAh), Флаг = 0, Область = 0, Тип = RTd , Знак = 0 (если $RSd \leq 0$) или 1 (если $RSd > 0$), Размер = RSd .
15. Если код ошибки $\neq 0$, то
Ошибка = код ошибки
Перейти на 22.
16. $j = 1$.
17. **Расчет по чеку** (99h) с параметрами: Флаг = 0, Тип = Tr_j , Сумма = Sp_j .
18. Если код ошибки $\neq 0$, то

Ошибка = код ошибки
Перейти на 22.

19. $j = j + 1$.
20. Пока $j \leq K$ выполнять строки 17... 19.
21. **Закрывать чек со сдачей** (4Ah), Флаг = 0, Тип = 0, Сумма = 0.
22. Если Состояние чека = 1 (чек продажи), то
 - **Аннулирование всего чека** (59h),
 - Ошибка формирования чека.

Формирование чека с наименованием товара (с записью данных в фискальный накопитель)

Пример 1

1. **Открыть чек** (92h).
2. **Регистрация** (52h):
 - если Флаги 0-й бит = 1 – режим тестового выполнения – ошибка не возвращается;
 - если Флаг 0-й бит = 0 – возвращается ошибка 13h «Неверный формат» – не передано наименование товара.
3. **Печать строки** (4Ch) – выполнение печати строки.
4. **Печать поля** (87h) – данные, переданные по команде 4Ch на шаге 3, формируют дополнительный реквизит.
5. **Печать строки** (4Ch) – данные, переданные по команде 87h на шаге 4, формируют дополнительный реквизит.
6. **Регистрация** (52h) – выполнение регистрации позиции. Данные, переданные по команде 4Ch на шаге 5, формируют наименование товара.
7. **Скидка/надбавка** (43h) – выполнение скидки на позицию.
8. **Регистрация скидки/надбавки** (BAh) – выполнение скидки на позицию.
9. **Закрывать чек** (4Ah) – закрытие чека.

Пример 2

1. **Открыть чек** (92h).
2. **Печать строки** (4Ch) – выполнение печати строки.
3. **Регистрация** (52h) – выполнение команды регистрации. Данные, переданные по команде 4Ch на шаге 2, формируют наименование товара.
4. **Печать строки** (4Ch) – выполнение печати строки. Формирование предыдущей позиции завершено.
5. **Скидка/надбавка** (43h) – ошибка 10h «Скидка/надбавка на предыдущую операцию невозможна». Операция невозможна после выполнения печати строки.

6. **Закрывать чек (4Ah)** – закрытие чека.

Считывание дампа

Позволяет считать программу ЦП ККТ, процессора модуля ФН и процессора управления принтером. При этом ПО ККТ состоит из 2 частей (bootblock и основной раздел):

1. **Начало считывания дампа (9Ch)**, указать Источник. Возвращенное значение Размер записать в **N**.
2. Если код ошибки $\neq 0$, то
Ошибка (прервать считывание).
3. Подготовить хранилище для записи считанных **N** байт.
4. **Получение очередного блока данных ПО ККТ (84h)**. Количество полученных данных записать в **K**.
5. Если код ошибки $\neq 0$, то
Ошибка (прервать считывание – освободить хранилище).
6. Записать полученный блок в хранилище.
7. **$N = N - K$** .
8. Если $N > 0$, то перейти на 4.
9. Хранилище содержит требуемое ПО.

Считывание списка картинок

ККТ может хранить в памяти до 255 картинок. Для получения параметров каждой из них:

1. **$i = 0$** .
2. Очистить хранилище-список для запоминания параметров каждой картинки (Индекс, Ширина, Высота).
3. **Получить параметры картинки (8Ch)**, используя параметр Индекс = **i**. Возвращает Ширину и Высоту.
4. Если код ошибки $\neq 0$, то
Завершение считывания списка картинок.
5. **$i = i + 1$** .
6. Записать в хранилище-список (**i**, Ширина, Высота).
7. Перейти к пункту 3.

Считывание картинки

Позволяет считать хранимую в памяти картинку. Для этого необходимо знать ее индекс:

1. **Получить параметры картинки** (90h), используя параметр Индекс. Возвращает Ширину и Высоту.
2. Если код ошибки $\neq 0$, то
Ошибка (прервать считывание).
3. Подготовить приемный буфер картинки (строка не менее **Высота**, каждая строка не менее **Ширина** байт).
4. $i = 0$.
5. Если $i = \text{Высота}$, полученная на шаге 1, то
Ошибок нет (прекратить считывание).
6. **Получить очередную строку картинки** (86h). Возвращает строку изображения.
7. $i = i + 1$.
8. Записать в i -ю строку хранилища полученные данные.
9. Перейти к шагу 5.
10. Хранилище содержит требуемую картинку.

Картинка сохранена в виде «каждая строка – массив байтов, содержащих битовую карту данной строки».

Запись картинки

Позволяет записать в память ККТ картинку. Для этого необходимо подготовить массив-хранилище, содержащий битовые карты каждой строки:

1. **Статус массива картинок** (8Ch). Возвращает Состояние последней картинки и ее индекс.
2. Если Состояние = 1, то
Очистить массив картинок (8Ah), используя параметры: Индекс, полученный на шаге 1 (удалить последнюю незакрытую картинку).
3. $i = 1$.
4. **Добавить строку картинки** (8Bh), используя i -ю строку массива хранилища.
5. $i = i + 1$.
6. Если $i \leq \text{Высота}$ картинки, то
повторять шаги 4..5.

Закреть картинку (9Eh).

+7 (495) 730-7420

www.atol.ru

Компания АТОЛ
ул. Б. Новодмитровская,
дом 14, стр. 2,
Москва, 127015